

# รายงาน ประจำปี 2563



บริษัทเงินทุน ศรีสวัสดิ์ จำกัด (มหาชน)

---

Annual Report 2020

Srisawad Finance Public Company Limited

[www.srisawadfinance.com](http://www.srisawadfinance.com)

สารบัญ	หน้า
ข้อมูลทางการเงินที่สำคัญ	2
สารจากประธานกรรมการ	3
คณะกรรมการบริษัท	5
รายงานคณะกรรมการตรวจสอบ	6
นโยบายและภาพรวมการประกอบธุรกิจ	8
ลักษณะการประกอบธุรกิจ	12
ปัจจัยความเสี่ยง	18
ข้อมูลทั่วไปและข้อมูลสำคัญอื่น	30
ผู้ถือหุ้น	32
นโยบายการจ่ายปันผล	33
โครงสร้างการจัดการ	35
การกำกับดูแลกิจการ	46
ความรับผิดชอบต่อสังคมและสิ่งแวดล้อม	68
การควบคุมภายในและการบริหารจัดการความเสี่ยง	78
รายการระหว่างกัน	80
การวิเคราะห์และคำอธิบายของฝ่ายจัดการ	85
รายงานความรับผิดชอบต่อคณะกรรมการบริษัทในการจัดทำรายงานทางการเงินประจำปี 2563	104
รายงานของผู้สอบบัญชีและงบการเงิน	105

หมายเหตุ: ผู้ลงทุนสามารถศึกษาข้อมูลของบริษัทเพิ่มเติมได้จากแบบแสดงรายการข้อมูลประจำปี (แบบ 56-1) ของบริษัทแสดงไว้ใน

[www.sec.or.th](http://www.sec.or.th) หรือ เว็บไซต์ของบริษัท [www.srisawadfinance.com](http://www.srisawadfinance.com)

## ข้อมูลทางการเงินที่สำคัญ

หน่วย: พันบาท	2563	2562	2561
ฐานะการเงิน			
เงินลงทุนสุทธิ	120,209	180,868	198,409
เงินให้สินเชื่อแก่ลูกหนี้ และดอกเบี้ยค้างรับสุทธิ	11,484,557	18,295,569	17,311,984
เงินรับฝากและเงินกู้ยืม	5,240,096	8,354,333	15,779,973
สินทรัพย์รวม	19,582,043	20,699,198	19,677,409
หนี้สินรวม	9,985,397	11,416,929	17,160,253
ส่วนของผู้ถือหุ้น	9,596,646	9,282,269	2,517,155
ทุนที่ออกและเรียกชำระแล้ว	2,756,236	2,756,236	1,102,494
จำนวนหุ้น (หุ้น)	551,247,241	551,247,241	220,498,897
ผลการดำเนินงาน			
รายได้ดอกเบี้ย	3,422,449	3,101,333	2,249,285
รายได้เงินปันผล	2,047	2,769	2,372
รายได้ค่าธรรมเนียมและบริการ	138,225	213,773	144,517
กำไร (ขาดทุน) สุทธิจากเงินลงทุน	0	(1)	3,449
รายได้อื่น	138,363	92,998	55,196
รายได้รวม	3,816,045	3,410,872	2,454,820
รายได้สุทธิ	3,594,998	2,943,498	1,965,712
กำไรสุทธิ	1,567,193	810,859	377,375
อัตราส่วนทางการเงิน			
อัตรากำไรสุทธิต่อรายได้รวม (%)	41.07	23.77	15.37
อัตราผลตอบแทนผู้ถือหุ้น (%)	16.60	13.74	16.17
อัตราผลตอบแทนจากสินทรัพย์ (%)	7.78	4.02	2.44
มูลค่าที่ตราไว้ต่อหุ้น (บาทต่อหุ้น)	5.00	5.00	5.00
กำไรสุทธิต่อหุ้น (บาทต่อหุ้น)	2.84	1.98	1.71
เงินปันผลต่อหุ้น (บาทต่อหุ้น)	1.40	2.25	N/A
มูลค่าตามบัญชีต่อหุ้น (บาทต่อหุ้น)	17.41	16.84	11.42
เงินกองทุนต่อสินทรัพย์เสี่ยง (%)	45.84	45.16	13.63

## สารจากประธานกรรมการ

### ภาพรวมเศรษฐกิจไทยปี 2563

เศรษฐกิจไทยในปี 2563 ลดลงร้อยละ 6.1 เทียบกับการขยายตัวร้อยละ 2.3 ในปี 2562 ผลจากการส่งออกสินค้าและบริการ การบริโภคภาคเอกชน และการลงทุนภาคเอกชนลดลง ในส่วนอัตราเงินเฟ้อทั่วไปของปี 2563 เฉลี่ยอยู่ที่ร้อยละ -0.8 เป็นผลจากการแพร่ระบาดของโคโรนาไวรัส -19 ที่เริ่มระบาดในประเทศไทยตั้งแต่ต้นปี 2563 ทำให้ต้องมีมาตรการปิดสถานที่และข้อจำกัดการเดินทาง มาตรการป้องกันและควบคุมการระบาดของโควิด-19 มาตรการช่วยเหลือและฟื้นฟูเศรษฐกิจ ทางด้านการพิจารณาอัตราดอกเบี้ยนโยบายของคณะกรรมการนโยบายการเงินของธนาคารแห่งประเทศไทย ได้ปรับลดอัตราดอกเบี้ยนโยบายถึง 3 ครั้งในปี 2563 ทำให้อัตราดอกเบี้ยนโยบายอยู่ที่ร้อยละ 0.50 ตลอดทั้งปี ซึ่งแสดงให้เห็นว่าเศรษฐกิจไทยยังไม่ฟื้นตัว

### ฐานะการเงินและผลประกอบการโดยสรุป

ณ 31 ธันวาคม 2563 บริษัทมีสินทรัพย์รวม 19,582 ล้านบาท ลดลงจากปีก่อนร้อยละ 5.40 โดยมีสินทรัพย์ประเภทเงินให้สินเชื่อลดลง ส่วนสินทรัพย์ประเภทเงินลงทุนและรายการระหว่างธนาคารและตลาดเงินมีจำนวนลดลง ในขณะที่บริษัทมีเงินรับฝากลดลงร้อยละ 17.55 ทั้งนี้ บริษัทมีรายได้ดอกเบี้ยสุทธิ 3,201.40 ล้านบาท เพิ่มขึ้นร้อยละ 21.54 จากปีก่อน โดยรายได้ดอกเบี้ยรวมเพิ่มขึ้นร้อยละ 10.35 จากวิธีการรับรู้รายได้ที่เปลี่ยนแปลงไป ขณะที่ต้นทุนทางการเงินลดลงร้อยละ 52.70 เช่นกัน ทั้งนี้ เมื่อรวมกำไรจากการขายเงินลงทุนและเงินปันผลแล้ว ทำให้ปี 2563 บริษัทมีกำไรสุทธิ 1,567.19 ล้านบาท เพิ่มขึ้นจากปี 2562 ร้อยละ 93.28

### แนวโน้มธุรกิจในปี 2563

จากการประเมินเศรษฐกิจของไทยในปี 2564 มีแนวโน้มขยายตัวต่ำกว่าประมาณการและต่ำกว่าศักยภาพค่อนข้างมาก แต่จะเติบโตกว่าปี 2563 สืบเนื่องจากการระบาดของไวรัสโควิด -19 ระลอกใหม่ ซึ่งยังคงต้องเฝ้าติดตามว่าจะสามารถควบคุมได้มากน้อยเพียงใด การฟื้นฟูกิจกรรมทางเศรษฐกิจ ได้แก่ การเตรียมความพร้อมสำหรับการเปิดรับนักท่องเที่ยว การเตรียมความพร้อมสำหรับสถานการณ์ภัยแล้ง การเตรียมความพร้อมรองรับความผันผวนของเศรษฐกิจโลก ซึ่ง สศช.คาดว่าเศรษฐกิจจะขยายตัวร้อยละ 2.5-3.5 บริษัทจะยังคงให้ความสำคัญกับคุณภาพของสินทรัพย์ โดยจะปล่อยสินเชื่ออย่างระมัดระวัง เพื่อให้บริษัทมีความสามารถในการทำกำไรเพิ่มขึ้น ตลอดจนมีการรักษาสภาพคล่องในระดับที่เพียงพอ จึงเชื่อมั่นว่าในปี 2564 บริษัทจะสามารถดำเนินธุรกิจได้อย่างมั่นคงต่อไป

ในนามคณะกรรมการบริษัท ขอแสดงความขอบคุณอย่างสูงต่อผู้ถือหุ้น ลูกค้า และผู้เกี่ยวข้องทุกท่าน ที่เชื่อมั่นและให้การสนับสนุนบริษัทด้วยดีเสมอมา



นายสุชาติ เหลืองสุรสวัสดิ์  
รองประธานกรรมการ

## คณะกรรมการบริษัท



นายสุชาติ เหลืองสุรสวัสดิ์  
รองประธานกรรมการ  
ประธานคณะกรรมการตรวจสอบ



นางสาวดวงใจ แก้วบุตตา  
กรรมการ



นายธีติธรรม โรจนพุกษ์  
กรรมการ/กรรมการผู้จัดการ



นายประวัติ ภัทรประสิทธิ์  
กรรมการอิสระ/กรรมการตรวจสอบ

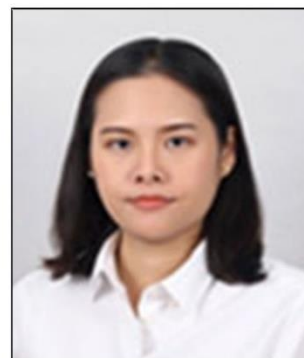

นางสาวนันทิดา พัฒนศักดิ์ภิญโญ  
กรรมการอิสระ/กรรมการตรวจสอบ

## รายงานคณะกรรมการตรวจสอบ

คณะกรรมการบริษัทเงินทุน ศรีสวัสดิ์ จำกัด (มหาชน) ได้แต่งตั้งกรรมการอิสระจำนวน 3 ท่าน เป็นคณะกรรมการตรวจสอบ ซึ่งมีประสบการณ์ด้านการบัญชีการเงิน การบริหารจัดการ และกฎหมาย ประกอบด้วย (1) นายสุชาติ เหลืองสุรสวัสดิ์ ประธานกรรมการตรวจสอบ, (2) นางสาวนันทิศา พัฒนศักดิ์ภิญโญ และ (3) นายประวิติ ภัทรประสิทธิ์ กรรมการตรวจสอบ

คณะกรรมการตรวจสอบได้ปฏิบัติหน้าที่อย่างเป็นอิสระ ตามขอบเขตอำนาจ หน้าที่ และความรับผิดชอบที่ได้รับมอบหมายจากคณะกรรมการบริษัท โดยในรอบปี 2563 ได้จัดประชุมทั้งสิ้น 4 ครั้ง ได้ร่วมประชุมผู้ตรวจสอบภายใน และผู้สอบบัญชี เพื่อร่วมเสนอข้อมูลหารือ และแลกเปลี่ยนข้อคิดเห็นในวาระที่เกี่ยวข้อง รวมทั้งได้มีการประชุมร่วมกับผู้สอบบัญชีโดยไม่มีฝ่ายจัดการเข้าร่วมประชุมด้วยทุกครั้ง ซึ่งสรุปสาระสำคัญในการปฏิบัติหน้าที่ได้ดังนี้

1. การสอบทานรายงานทางการเงิน คณะกรรมการตรวจสอบได้สอบทานงบการเงินรายไตรมาสและงบประจำปีของบริษัทที่ผ่านการสอบทานและตรวจสอบโดยผู้สอบบัญชีก่อนนำเสนอคณะกรรมการบริษัทพิจารณารับทราบและเห็นชอบ ซึ่งได้สอบถามผู้สอบบัญชีในปัญหาต่างๆ ที่พบ ระหว่างการสอบทานและตรวจสอบงบการเงิน การเสนอแนะให้ปรับปรุงรายการบัญชีต่างๆ รวมถึงข้อเสนอแนะให้มีการเปิดเผยข้อมูลต่างๆ ตามมาตรฐานการรายงานทางการเงิน ตลอดจนความมีอิสระของผู้สอบบัญชี เพื่อให้มั่นใจว่างบการเงินที่ได้ผ่านการสอบทานและตรวจสอบนั้นเป็นไปตามมาตรฐานการรายงานทางการเงินและข้อกำหนดของกฎหมายที่เกี่ยวข้อง รวมทั้งพิจารณารับทราบข้อเสนอแนะต่อระบบการควบคุมภายในของผู้สอบบัญชี ซึ่ง คณะกรรมการตรวจสอบมีความเห็นว่า กระบวนการรายงานทางการเงินของบริษัทฯ ได้กระทำตามขั้นตอนอย่างเหมาะสมและทันต่อเวลา เพื่อเป็นประโยชน์กับนักลงทุนหรือผู้ซึ่งบการเงินในการตัดสินใจลงทุน

2. การสอบทานระบบการควบคุมภายในและการตรวจสอบภายใน คณะกรรมการตรวจสอบได้สอบทานการกำกับดูแลระบบการควบคุมภายในผ่านผู้ตรวจสอบภายในทุกไตรมาส และผ่านผู้สอบบัญชี เพื่อประเมินความเหมาะสมของระบบ การควบคุมภายในที่ช่วยส่งเสริมให้มีการปฏิบัติงานอย่างรัดกุมและลดการผิดพลาดที่จะเกิดขึ้น โดยพิจารณาจากรายงานผล การตรวจสอบภายในและข้อเสนอแนะจากผู้สอบบัญชีประจำปี 2563 นอกจากนี้ได้พิจารณาขอบเขตการปฏิบัติภาระหน้าที่และ ความรับผิดชอบ ความเป็นอิสระในการปฏิบัติงานตรวจสอบ การจัดองค์กรและอัตรากำลังคนของหน่วยงานตรวจสอบภายใน รวมถึงแผนงานของผู้ตรวจสอบภายในที่ได้รับอนุมัติ ได้มีการครอบคลุมระบบงานที่สำคัญของบริษัทฯ โดยคำนึงถึงระบบการควบคุมภายในตามแนวทางที่กำหนดโดยสำนักงานคณะกรรมการกำกับหลักทรัพย์และตลาดหลักทรัพย์ และธนาคารแห่งประเทศไทย ในด้านการควบคุมด้านการบริหาร การเงิน และการปฏิบัติตามกฎหมาย คณะกรรมการตรวจสอบมีความเห็นว่า บริษัทฯ มีระบบการควบคุมภายในที่เหมาะสม เพียงพอและมีประสิทธิผล ระบบการตรวจสอบภายในของบริษัทฯ เป็นไปอย่างอิสระเพียงพอ และมีประสิทธิผล สอดคล้องกับเป้าหมายที่ได้ตั้งไว้ รวมทั้งมีการพัฒนาคุณภาพการตรวจสอบทั้งในด้านบุคลากร และการปฏิบัติงานตรวจสอบอย่างต่อเนื่อง

3. การสอบทานการกำกับดูแลกิจการให้ปฏิบัติตามกฎระเบียบ คณะกรรมการตรวจสอบเน้นนโยบายการบริหารจัดการที่โปร่งใส มีการกำกับดูแลกิจการที่ดีอย่างเป็นระบบ เพื่อป้องกันไม่ให้เกิดการดำเนินงานที่ไม่เป็นไปตามกฎหมายหรือระเบียบของบริษัทฯ โดยได้พิจารณารายงาน ตรวจสอบที่หน่วยงานตรวจสอบ และสอบทานผลการประเมินความเพียงพอของระบบการควบคุมภายในโดยฝ่ายบริหาร ผู้สอบบัญชี ธนาคารแห่งประเทศไทย และหน่วยงานอื่นที่กำกับดูแลบริษัทฯ โดยคณะกรรมการตรวจสอบกำหนดให้มีการติดตามเพื่อให้มั่นใจได้ว่า บริษัทฯ ได้ปฏิบัติตามแนวทางแก้ไขครบถ้วน และทันกาล นอกจากนี้คณะกรรมการตรวจสอบได้พิจารณาความเป็นอิสระในการปฏิบัติงานตรวจสอบภายใน

ทบทวนกฎบัตรการตรวจสอบภายใน อนุมัติแผนการตรวจสอบประจำปี โดยคณะกรรมการตรวจสอบมีความเห็นว่า บริษัทฯ ได้ปฏิบัติตามกฎหมายและกฎระเบียบต่างๆ ที่เกี่ยวข้องอย่างเหมาะสม

4. การพิจารณาคัดเลือก เสนอแต่งตั้ง และเสนอค่าตอบแทนของผู้สอบบัญชีประจำปี 2564 คณะกรรมการตรวจสอบได้พิจารณาความเป็นอิสระ ขอบเขต แนวทางและผลการปฏิบัติงาน ตลอดจนแผนการสอบบัญชีประจำปีที่น่าเสนอก่อนการตรวจสอบ นอกจากนี้ได้พิจารณาคูสมมติ ประสิทธิภาพ และประสิทธิภาพของผู้สอบบัญชีและผู้ช่วย รวมทั้งคุณภาพของการให้บริการของผู้สอบบัญชีในปีที่ผ่านมา ซึ่งมีผลเป็นที่น่าพอใจและค่าตอบแทนที่เสนอมีความเหมาะสม จึงเห็นควรเสนอต่อคณะกรรมการบริษัทเพื่อขออนุมัติที่ประชุมผู้ถือหุ้นแต่งตั้งนายไพบูล ดันกุล ผู้สอบบัญชีรับอนุญาตเลขที่ 4298 และหรือ นายบุญเรือง เลิศวิเศษวิทย์ ผู้สอบบัญชีรับอนุญาตเลขที่ 6652 และหรือ น.ส.สินศิริ ทังสมบัติ ผู้สอบบัญชีรับอนุญาตเลขที่ 7352 แห่งบริษัทไพรัชวอเตอร์เฮาส์คูเปอร์ส เอบีเอส จำกัด (PwC) และกำหนดค่าตอบแทนประจำปี 2564

5. การพิจารณารายการที่เกี่ยวข้องกัน หรือรายการที่อาจมีความขัดแย้งทางผลประโยชน์ คณะกรรมการตรวจสอบได้พิจารณาทบทวนและให้คำแนะนำ การเปิดเผยข้อมูลรายการที่เกี่ยวข้องกันหรือรายการที่อาจมีความขัดแย้งทางผลประโยชน์ เพื่อให้มั่นใจว่ารายการดังกล่าวสมเหตุสมผล ครบถ้วน เหมาะสมเป็นไปตามประกาศ ข้อกำหนด และแนวทางปฏิบัติที่เกี่ยวข้องของตลาดหลักทรัพย์แห่งประเทศไทย และธนาคารแห่งประเทศไทย เมื่อพิจารณาประกอบกับความเห็นของที่ปรึกษาทางการเงินอิสระแล้ว คณะกรรมการตรวจสอบ มีความเห็นว่า ฝ่ายจัดการได้ทำรายการดังกล่าวด้วยความเป็นธรรม และเป็น การดำเนินการเพื่อผลประโยชน์ของบริษัทฯ เป็นสำคัญ ดังเช่นที่กำกับบุคคลภายนอกทั่วไปด้วยราคาที่สมเหตุสมผล รวมถึง มีการเปิดเผยข้อมูลอย่างเพียงพอและครบถ้วน

6. การรายงานการปฏิบัติงานของคณะกรรมการตรวจสอบ คณะกรรมการตรวจสอบทำหน้าที่รายงานผลการปฏิบัติงานต่อคณะกรรมการบริษัทเป็นรายไตรมาส อาทิ งบการเงินและการดำเนินกิจการของบริษัท การควบคุมภายในและการตรวจสอบภายใน การปฏิบัติตามกฎหมายและกฎระเบียบบริษัท สรุปประเด็นที่สำคัญและควรดำเนินการแก้ไข เป็นต้น ให้ฝ่ายจัดการและคณะกรรมการบริษัทรับทราบ

โดยสรุป คณะกรรมการตรวจสอบได้ปฏิบัติตามหน้าที่และความรับผิดชอบที่ได้รับมอบหมายจากคณะกรรมการบริษัท โดยใช้ความรู้ความสามารถ ความระมัดระวัง ความรอบคอบ และมีความเป็นอิสระอย่างเพียงพอ ตลอดจนได้ให้ความเห็นและข้อเสนอแนะต่างๆ เพื่อประโยชน์ต่อผู้มีส่วนได้เสียอย่างเท่าเทียมกัน คณะกรรมการตรวจสอบมีความเห็นว่า รายงานข้อมูลทางการเงินของบริษัทฯ มีความเหมาะสม เชื่อถือได้ สอดคล้องตามมาตรฐานการรายงานทางการเงิน บริษัทฯ มีการปฏิบัติงานที่สอดคล้องตามกฎหมายที่เกี่ยวข้องกับการดำเนินธุรกิจ รวมถึงระบบการกำกับดูแลกิจการที่ดี มีการบริหารจัดการความเสี่ยง ระบบการควบคุมภายในและการตรวจสอบภายในที่เหมาะสม รวมทั้งมีการพัฒนาปรับปรุงระบบการปฏิบัติงานดังกล่าว ให้มีคุณภาพดีขึ้นอย่างต่อเนื่อง



(นายสุชาติ เหลืองสุสวัสดิ์)

ประธานคณะกรรมการตรวจสอบ



## นโยบายและภาพรวมการประกอบธุรกิจ

บริษัท เงินทุน ศรีสวัสดิ์ จำกัด (มหาชน) (เดิมชื่อ : บริษัทเงินทุน กรุงเทพมหานคร จำกัด (มหาชน)) ก่อตั้งในปี พ.ศ. 2515 เป็นบริษัทเงินทุนที่จดทะเบียนในตลาดหลักทรัพย์แห่งประเทศไทย ให้บริการทางการเงินภายใต้ขอบเขตที่ได้รับอนุญาตจากธนาคารแห่งประเทศไทย กระทรวงการคลัง และหน่วยราชการอื่นที่เกี่ยวข้อง โดยการดำเนินธุรกิจที่ผ่านมายึดหลักความระมัดระวังในการประกอบธุรกิจทำให้มีผลกำไรจากการดำเนินงานอย่างต่อเนื่อง ไม่มีความเสียหายจากสินทรัพย์ที่ลงทุนอย่างมีนัยสำคัญ ตลอดจนมีฐานะเงินกองทุนที่มั่นคง

### การประกอบธุรกิจ

บริษัทประกอบธุรกิจหลักประเภทธุรกิจเงินทุน โดยได้รับอนุญาตจากกระทรวงการคลังตามใบอนุญาตเลขที่ 8/2516 ให้ประกอบธุรกิจเงินทุน 4 ประเภท คือ

1. กิจการเงินทุนเพื่อการพาณิชย์
2. กิจการเงินทุนเพื่อการพัฒนา
3. กิจการเงินทุนเพื่อการจำหน่ายและการบริโภค
4. กิจการเงินทุนเพื่อการเคหะ

บริษัทยังได้รับอนุญาตให้ประกอบธุรกิจเป็นผู้แทนผู้ถือหุ้นกู้ และ/หรือ ผู้ดูแลผลประโยชน์ของกองทุนรวมอีกด้วย โดยในปี 2561 บริษัทฯ ได้เริ่มให้บริการเป็นผู้แทนผู้ถือหุ้นกู้ตั้งแต่เดือน เมษายน

### เป้าหมายการดำเนินธุรกิจ

บริษัทยังคงเป้าหมายที่จะดำเนินธุรกิจในฐานะสถาบันการเงินประเภทบริษัทเงินทุนที่จดทะเบียนในตลาดหลักทรัพย์แห่งประเทศไทยต่อไป โดยให้ความสำคัญกับคุณภาพของสินทรัพย์และสภาพคล่องของสินทรัพย์ พร้อมกับการขยายตัวของสินทรัพย์อย่างต่อเนื่อง บริษัทมุ่งที่จะ ดำเนินธุรกิจสินเชื่อซึ่งเป็นธุรกิจหลักของบริษัทอย่างต่อเนื่อง และขยายธุรกิจจากกลุ่มลูกค้าเดิม และให้บริการเพิ่มเติมเป็นสินเชื่อส่วนบุคคลรายย่อย และบุคคลทั่วไปที่มีข้อจำกัดในการเข้าถึงแหล่งเงินทุน โดยให้บริการสินเชื่อทั้งแบบมีหลักประกัน และไม่มีหลักประกัน การขยายฐานลูกค้าดังกล่าวเป็นการช่วยเสริมสร้างรากฐานทางธุรกิจของบริษัทให้มีความมั่นคงและความพร้อมที่จะรองรับการเติบโตของธุรกิจสินเชื่อในอนาคต ช่วยกระจายความเสี่ยงทางธุรกิจให้กับบริษัท และจะนำมาซึ่ง โอกาสในการสร้างรายได้และผลตอบแทนที่ดี ซึ่งจะส่งผลดีต่อการดำเนินธุรกิจของบริษัทและผู้ถือหุ้นในระยะยาว

## การเปลี่ยนแปลงและพัฒนาการที่สำคัญที่ผ่านมา

### ปี 2558

- ที่ประชุมคณะกรรมการบริษัทแต่งตั้ง ศ.(พิเศษ) ดร.สาคร สุขศรีวงศ์ รองประธานกรรมการและประธานเจ้าหน้าที่บริหาร ให้ดำรงตำแหน่งประธานกรรมการ

### ปี 2559

- ศ.(พิเศษ) ดร.สาคร สุขศรีวงศ์ ได้ลาออกจากการเป็นประธานกรรมการ กรรมการ และประธานเจ้าหน้าที่บริหารของบริษัท
- ที่ประชุมคณะกรรมการบริษัทแต่งตั้งนายอวยชัย สมกลิ่น เป็นกรรมการ และรองกรรมการผู้จัดการของบริษัท
- ที่ประชุมคณะกรรมการบริษัทแต่งตั้งนายนิติธรรม โรจนพฤษ์ ซึ่งดำรงตำแหน่งกรรมการเป็นกรรมการ และรองกรรมการผู้จัดการของบริษัท
- นายธนพล ศิริธนะชัย ได้ลาออกจากการเป็นกรรมการ กรรมการอิสระและกรรมการตรวจสอบของบริษัท
- บริษัทได้รับแจ้งความประสงค์ที่จะทำข้อเสนอซื้อหุ้นทั้งหมดของบริษัทจาก บริษัท ศรีสวัสดิ์ พาวเวอร์ 1979 จำกัด (มหาชน) (SAWAD) ผู้ถือหุ้นรายใหญ่ที่ถือหุ้นของบริษัทจำนวน 19,680,000 หุ้น คิดเป็นร้อยละ 9.84 ของจำนวนหุ้นที่จำหน่ายแล้วทั้งหมดของบริษัท โดยจะทำรายการจะซื้อจะขายหุ้นจากกลุ่มผู้ถือหุ้นเดิมของบริษัทในจำนวน 53,011,000 หุ้น คิดเป็นร้อยละ 26.51 ของจำนวนหุ้นที่จำหน่ายแล้วทั้งหมดของบริษัท ในราคาหุ้นละไม่เกิน 10.50 บาท และจะทำข้อเสนอซื้อหุ้นของบริษัทในส่วนที่เหลือทั้งหมดจำนวน 127,309,000 หุ้น หรือคิดเป็นร้อยละ 63.65 ของจำนวนหุ้นที่จำหน่ายแล้วทั้งหมดของบริษัท ในราคาหุ้นละไม่เกิน 11.42 บาท ซึ่งการทำข้อเสนอซื้อหุ้นทั้งหมดนี้อยู่ภายใต้เงื่อนไขว่า บริษัท ศรีสวัสดิ์ พาวเวอร์ 1979 จำกัด (มหาชน) จะต้องได้รับการอนุมัติการทำรายการซื้อหุ้นทั้งหมดของบริษัทจากที่ประชุม ผู้ถือหุ้นของ SAWAD ก่อน

### ปี 2560

- ที่ประชุมคณะกรรมการบริษัทแต่งตั้งนายภูคัน สุขุมานนท์ เป็นกรรมการ กรรมการอิสระและกรรมการตรวจสอบของบริษัท
- นางกิ่งเทียน บางอ้อ ได้ลาออกจากการเป็น กรรมการ และรักษาการกรรมการผู้จัดการของบริษัท
- ที่ประชุมคณะกรรมการบริษัทแต่งตั้งนางสาวดวงใจ แก้วบุตตา เป็นกรรมการ และกรรมการผู้จัดการของบริษัท
- มีการปรับโครงสร้างผู้ถือหุ้น โดย บริษัท ศรีสวัสดิ์ คอร์ปอเรชั่น จำกัด (มหาชน) เข้าถือหุ้นของบริษัทในสัดส่วนร้อยละ 36.35 ของทุนจดทะเบียนชำระแล้ว

- ที่ประชุมสามัญผู้ถือหุ้นมีมติเปลี่ยนชื่อบริษัทเป็น “บริษัทเงินทุน ศรีสวัสดิ์ จำกัด (มหาชน)” และแก้ไขตราประทับของบริษัท พร้อมทั้งแก้ไขหนังสือบริคณห์ของบริษัท และข้อบังคับของบริษัท เพื่อให้สอดคล้องกับการเปลี่ยนชื่อบริษัทฯ
- นายธีระ วิภูชนิน ได้ลาออกจากการเป็น กรรมการอิสระ, กรรมการตรวจสอบ และประธานกรรมการตรวจสอบของบริษัท
- นายอมร เจตจำนงนุช ได้ลาออกจากการเป็นกรรมการของบริษัท
- นายวรภิง สร้างศรีวงศ์ ได้ลาออกจากการเป็นกรรมการของบริษัท
- นางธัญญธร ชลวร ได้ลาออกจากการเป็นกรรมการของบริษัท
- ที่ประชุมคณะกรรมการบริษัทแต่งตั้งนายสุคนธ์ กาญจนหัตถกิจ เป็นกรรมการ และประธานกรรมการของบริษัท
- ที่ประชุมคณะกรรมการบริษัทแต่งตั้งนายสุชาติ เหลืองสุรสวัสดิ์ เป็นกรรมการอิสระ, กรรมการตรวจสอบ และประธานกรรมการตรวจสอบของบริษัท
- ที่ประชุมคณะกรรมการบริษัทแต่งตั้งนายพินิจ พัวพันธ์ เป็นกรรมการของบริษัท
- ที่ประชุมคณะกรรมการบริษัทแต่งตั้งนายประยงค์ แสนนวล เป็นกรรมการของบริษัท
- นายอวยชัย สมกลิ่น ได้ลาออกจากการเป็นกรรมการ และรองกรรมการผู้จัดการของบริษัท
- บริษัทออกผลิตภัณฑ์ใหม่ด้านสินเชื่อ ได้แก่ สินเชื่อรถแลกเงิน, สินเชื่อบ้านแลกเงิน

#### ปี 2561

- ย้ายสำนักงานจากอาคารกรุงเทพประกันภัย มายังอาคารศรีสวัสดิ์ ถนนแจ้งวัฒนะ
- ผู้ถือหุ้นใหญ่ของบริษัท ได้แก่ บริษัท ศรีสวัสดิ์ คอร์ปอเรชั่น จำกัด (มหาชน) เพิ่มสัดส่วนการถือหุ้นในบริษัทจากเดิมร้อยละ 36.35 เป็นร้อยละ 45.34

#### ปี 2562

- รศ.ดร.สิริวุฒิ บุรณพิร ได้ลาออกจากการเป็น กรรมการอิสระ, กรรมการตรวจสอบของบริษัท
- ที่ประชุมคณะกรรมการบริษัทแต่งตั้งนายอนันต์โรจน์ ทังสุพานิช เป็นกรรมการอิสระ, กรรมการตรวจสอบของบริษัท
- ที่ประชุมผู้ถือหุ้นมีมติให้เพิ่มทุนจดทะเบียนจากเดิม 1,102,494,485 บาทเป็น 2,756,236,215 บาท โดยออกเป็นหุ้นสามัญจำนวน 330,748,346 หุ้นมูลค่าที่ตราไว้หุ้นละ 5 บาท เพื่อเสนอขายให้แก่ผู้ถือหุ้นเดิมตามสัดส่วนการถือหุ้นในอัตราส่วน 1 หุ้นสามัญเดิมต่อ 1.5 หุ้นสามัญเพิ่มทุนในราคาเสนอขาย 18 บาทต่อหุ้น และหุ้นที่ขายได้จำนวน 330,748,344 หุ้น
- ผู้ถือหุ้นใหญ่ของบริษัท ได้แก่ บริษัท ศรีสวัสดิ์ คอร์ปอเรชั่น จำกัด (มหาชน) เพิ่มสัดส่วนการถือหุ้นในบริษัทจากการจองซื้อหุ้นเพิ่มทุนจากเดิมร้อยละ 45.34 เป็นร้อยละ 77.95

- บริษัทได้รับแจ้งความประสงค์ที่จะทำข้อเสนอซื้อหุ้นทั้งหมดของบริษัทจาก บริษัท ศรีสวัสดิ์ คอร์ปอเรชั่น จำกัด (มหาชน) (SAWAD) ผู้ถือหุ้นรายใหญ่ที่ถือหุ้นของบริษัทจำนวน 429,717,210 หุ้น คิดเป็นร้อยละ 77.95 ของจำนวนหุ้นที่จำหน่ายแล้วทั้งหมดของบริษัท โดยจะทำข้อเสนอซื้อหุ้นของบริษัทในส่วนที่เหลือทั้งหมดจำนวน 121,530,031 หุ้น หรือคิดเป็นร้อยละ 22.05 ของจำนวนหุ้นที่จำหน่ายแล้วทั้งหมดของบริษัท ในราคาหุ้นละไม่เกิน 18.00 บาท โดยภายหลังการทำข้อเสนอซื้อหุ้นของบริษัท ทำให้ผู้ถือหุ้นรายใหญ่มีส่วนการถือหุ้นในบริษัทเพิ่มจากเดิมเป็นร้อยละ 82.04
- นายเวทย์ นุชเจริญ ได้ลาออกจากการเป็นกรรมการของบริษัท
- นางสาวดวงใจ แก้วบุตตา ได้ลาออกจากรับตำแหน่ง กรรมการผู้จัดการ แต่ยังคงดำรงตำแหน่งกรรมการของบริษัท
- ที่ประชุมคณะกรรมการบริษัทแต่งตั้งนายชิตธรรม โรจนพฤกษ์ เป็นกรรมการผู้จัดการของบริษัท

### ปี 2563

- ที่ประชุมคณะกรรมการบริษัทแต่งตั้งนางสาวนันทิดา พัฒนศักดิ์ภิญโญ เป็นกรรมการอิสระ, กรรมการตรวจสอบของบริษัท
- นายอนันต์โรจน์ ทังสุพานิช ได้ลาออกจากการเป็นกรรมการของบริษัท
- นายกุดั่น สุขุมานนท์ ได้ลาออกจากการเป็นกรรมการของบริษัท
- ที่ประชุมคณะกรรมการบริษัทแต่งตั้งนายประวัติ ภัทรประสิทธิ์ กรรมการอิสระ เป็นกรรมการตรวจสอบของบริษัท
- นายสุคนธ์ กาญจนหัตถกิจ และนายพินิจ พัวพันธ์ ได้ลาออกจากการเป็นกรรมการของบริษัท
- ที่ประชุมคณะกรรมการบริษัทแต่งตั้งนายสุชาติ เหลืองสุรสวัสดิ์ ดำรงตำแหน่งรองประธานกรรมการของบริษัท
- นายประยงค์ แสนนวล ได้ลาออกจากการเป็นกรรมการของบริษัท

## ลักษณะการประกอบธุรกิจ

### 1. โครงสร้างรายได้

โครงสร้างรายได้	2563		2562		2561	
	ล้านบาท	%	ล้านบาท	%	ล้านบาท	%
<b>รายได้ดอกเบี้ย</b>						
ราชการระหว่างธนาคารและตลาดเงิน	9.96	0.26	15.76	0.46	18.18	0.74
เงินลงทุนในตราสารหนี้	6.37	0.17	7.78	0.23	12.66	0.52
เงินให้สินเชื่อ	3,406.1	89.26	3,077.7	90.23	2,218.4	90.37
	2		9		4	
รวมรายได้ดอกเบี้ย (1)	3,422.4	89.69	3,101.3	90.92	2,249.2	91.63
	5		3		8	
<b>รายได้ค่าธรรมเนียมและบริการ</b>						
การรับรอง รับอาวัล และค้ำประกัน	-	-	-	-	0.04	0.00
อื่น ๆ	138.23	3.62	213.77	6.27	144.48	5.89
รวมรายได้ค่าธรรมเนียมและบริการ (2)	138.23	3.62	213.77	6.27	144.52	5.89
<b>กำไร (ขาดทุน) สุทธิจากเงินลงทุน</b>						
กำไร (ขาดทุน) จากการขายเงินลงทุน	0	0.00	0	0.00	2.17	0.09
กำไรสุทธิจากเครื่องมือทางการเงินที่วัดมูลค่าด้วยมูลค่ายุติธรรมผ่านกำไรหรือขาดทุน	114.96	3.01				
กลับรายการ (ขาดทุน) จากการด้อยค่าของตราสารทุนและตราสารหนี้	0	0.00	0	0.00	1.27	0.05
กำไร (ขาดทุน) สุทธิจากเงินลงทุน (3)	114.96	3.01	0	0.00	3.45	0.14
<b>รายได้จากการดำเนินงานอื่น ๆ</b>						
รายได้เงินปันผล	2.05	0.05	2.77	0.08	2.37	0.10
รายได้อื่น	138.36	3.63	93.00	2.73	55.20	2.25
รายได้จากการดำเนินงานอื่น ๆ (4)	140.41	3.68	95.77	2.81	57.57	2.35
<b>รายได้รวม (1) + (2) + (3) + (4)</b>	<b>3,816.0</b>	<b>100.0</b>	<b>3,410.8</b>	<b>100.0</b>	<b>2,454.8</b>	<b>100.0</b>
	5	0	7	0	2	0

### 2. ลักษณะผลิตภัณฑ์หรือบริการ

ลักษณะการบริการของบริษัท ตามที่ได้รับอนุญาต สามารถแบ่งออกตามประเภทธุรกิจได้ดังนี้

- ธุรกิจเงินทุน
- ธุรกิจบริการทางการเงิน อื่นๆตามที่บริษัทได้รับอนุญาต

โดยประเภทธุรกิจทั้ง 2 ประเภทข้างต้น สามารถแบ่งออกเป็นการบริการต่างๆดังนี้

- การบริการรับฝากเงิน
- การให้บริการด้านสินเชื่อ
- การให้บริการเป็นผู้แทนผู้ถือหุ้นกู้
- การลงทุนในหลักทรัพย์เพื่อบัญชีของบริษัท

## ลักษณะการประกอบธุรกิจ

### การบริการรับฝากเงิน

บริษัทระดมเงินทุน โดยการให้บริการรับฝากเงินในรูปแบบของใบรับฝากเงิน และตัวสัญญาใช้เงินกับบุคคลทั่วไป นิติบุคคล มูลนิธิ สมาคม โดยมีกำหนดเวลาชำระคืนที่สอดคล้องกับความต้องการของผู้ฝากเงิน ตั้งแต่การรับฝากเงินที่มีกำหนดชำระคืนเมื่อทวงถามหรือเมื่อสิ้นระยะเวลาตามที่กำหนดไว้ เช่น 1 เดือน 3 เดือน 6 เดือน 9 เดือน 12 เดือน 18 เดือน 24 เดือน 36 เดือน เป็นต้น ด้วยอัตราดอกเบี้ยที่เหมาะสม และสอดคล้องกับภาวะเศรษฐกิจของประเทศ ปัจจัยด้านสภาพคล่องของบริษัท อัตราผลตอบแทน และอัตราดอกเบี้ยโดยรวมของตลาดเงิน

แหล่งที่มาของเงินทุน ณ วันสิ้นงวด จำแนกตามระยะเวลาที่เหลือของใบรับฝากเงิน และตัวสัญญาใช้เงิน ในระยะ 3 ปีที่ผ่านมา ของงบการเงินของบริษัท มีดังนี้

ระยะเวลาชำระคืน	ปี 2563		ปี 2562		ปี 2561	
	31 ธันวาคม		31 ธันวาคม		31 ธันวาคม	
	ล้านบาท	%	ล้านบาท	%	ล้านบาท	%
เมื่อทวงถาม	199.19	3.81	94.70	1.49	404.42	5.56
ไม่เกิน 1 ปี	4,684.09	89.49	5,441.94	85.72	5,065.45	69.64
เกิน 1 ปี	350.82	6.70	811.69	12.79	1,804.10	24.80
รวม	5,234.10	100.00	6,348.33	100.00	7,273.97	100.00

### การให้บริการด้านสินเชื่อ

บริษัทมีบริการให้กู้ยืมเพื่อวัตถุประสงค์ต่างๆดังนี้

1. การให้กู้ยืมเพื่อการพาณิชย์ เป็นการให้กู้ยืมเงินแก่ธุรกิจประเภทต่างๆเพื่อใช้เป็นเงินทุนหมุนเวียนของกิจการในระยะสั้น เพื่อชำระราคาของสินค้าที่สั่งซื้อ หรือเพื่อการขยายวงเงินการให้เครดิตกับลูกค้าของกิจการ โดยจัดหาสินเชื่อลักษณะต่างๆให้เหมาะสมกับความต้องการ และสอดคล้องกับความเสี่ยงด้านหลักประกัน

2. การให้กู้ยืมเพื่อโครงการ เป็นการให้กู้ยืมเพื่อขยายกิจการ ขยายโรงงาน หรือเพื่อการก่อสร้างโครงการใหม่อันเป็นประโยชน์แก่เศรษฐกิจของประเทศ ซึ่งอาจเป็นทั้งเงินกู้ระยะสั้นร่วมกับเงินกู้ระยะปาน

กลาง หรือเงินกู้ระยะยาว เพื่อให้สอดคล้องกับความต้องการของโครงการ โดยหมายรวมถึงธุรกิจ SME เพื่อสนองนโยบายของรัฐบาลในการสนับสนุนธุรกิจดังกล่าว

3. การให้กู้ยืมเพื่อการอุปโภค บริโภค เป็นการให้สินเชื่อแบบมีหลักประกันและไม่มีหลักประกัน แก่บุคคลทั่วไป เพื่อใช้ในการอุปโภค บริโภค โดยจะมีทั้งเงินกู้ระยะสั้น ระยะปานกลาง และระยะยาว

## การตลาดและการแข่งขัน

### ภาวะธุรกิจเงินทุน ปี 2563

บริษัทเงินทุน ณ วันที่ 31 ธันวาคม 2563 มีจำนวน 2 แห่งคือ บริษัท เงินทุน ศรีสวัสดิ์ จำกัด (มหาชน) (เดิมชื่อ : บริษัทเงินทุน กรุงเทพมหานคร จำกัด (มหาชน)) และ บริษัทเงินทุน แอ็ดวานซ์ จำกัด (มหาชน) มีขนาดสินทรัพย์รวมกันเท่ากับ 31,708 ล้านบาท คิดเป็นสินทรัพย์เฉลี่ยต่อรายเท่ากับ 15,854 ล้านบาท โดยมียอดเงินให้สินเชื่อสุทธิรวมกัน 15,767 ล้านบาท หรือ 7,883 ล้านบาทต่อบริษัท และยอดเงินลงทุนสุทธิรวมกัน 4,568 ล้านบาท หรือ 2,284 ล้านบาทต่อบริษัท

### แนวโน้มธุรกิจเงินทุนในปี 2564

ในช่วงทศวรรษที่ผ่านมา บริษัทเงินทุนมีการควบรวมกันและยกระดับขึ้นเป็นธนาคารพาณิชย์เต็มรูปแบบ และ ธนาคารพาณิชย์เพื่อรายย่อย จนปัจจุบันเหลือบริษัทเงินทุนเพียง 2 แห่ง โดยธุรกิจหลักของบริษัทเงินทุน ตามยอดสุทธิที่แสดงในงบการเงิน เน้นที่การให้สินเชื่อควบคู่ไปกับการลงทุนในหลักทรัพย์ โดยที่สินเชื่อธุรกิจทั่วไป ยังคงเน้นลูกค้ารายย่อย และธุรกิจขนาดกลางและขนาดย่อมเป็นกลุ่มลูกค้าที่สำคัญ ทางด้านการระดมเงินฝาก บริษัทเงินทุนจะมีการแข่งขันอย่างต่อเนื่องกับบริษัทหลักทรัพย์จัดการกองทุนรวมที่สามารถเสนอข้อได้เปรียบทางภาษีให้กับนักลงทุนที่ลงทุนในกองทุนรวมตลาดเงิน รวมถึงการแข่งขันกับธนาคารพาณิชย์ขนาดกลาง

### ภาวะอัตราดอกเบี้ยในปี 2563

จากสถานการณ์การแพร่ระบาดของไวรัสโควิด-19 คณะกรรมการนโยบายการเงินปรับลดอัตราดอกเบี้ยนโยบายรวมทั้งสิ้นร้อยละ 0.75 ต่อปี ในช่วงครึ่งปีแรกของปี ทำให้อัตราดอกเบี้ยนโยบายจากเดิมที่เคยกำหนดให้อยู่ที่ระดับร้อยละ 1.25 ต่อปี ณ สิ้นปี 2562 เป็นอัตราร้อยละ 0.50 ต่อปี ณ สิ้นปี 2563 ซึ่งสอดคล้องกับทิศทาง การปรับลดอัตราดอกเบี้ยของต่างประเทศ อัตราผลตอบแทนตราสารหนี้ภาครัฐซึ่งเป็นพื้นฐานในการกำหนดอัตราผลตอบแทนตราสารหนี้ภาคเอกชนในปี 2563 มีการเคลื่อนไหวในทิศทางที่ผันผวนตลอดทั้งปี โดยอัตราผลตอบแทนพันธบัตรรัฐบาลปรับลดลงทั้งระยะสั้นและระยะยาว

ทั้งนี้ ความผันผวนของอัตราผลตอบแทนในปี 2563 ล้วนมาจากปัจจัยการแพร่ระบาดของโควิด-19 เนื่องจากนักลงทุนมีความกังวลต่อสถานการณ์การแพร่ระบาดทั้งภายในประเทศและภายนอกประเทศ

### แนวโน้มอัตราดอกเบี้ยปี 2563

จากการประเมินเศรษฐกิจของไทยในปี 2564 มีแนวโน้มขยายตัวต่ำกว่าประมาณการและต่ำกว่าศักยภาพค่อนข้างมาก แต่จะเติบโตกว่าปี 2563 สืบเนื่องจากการระบาดของไวรัสโควิด -19 ระลอกใหม่ ซึ่งยังคงต้องเฝ้าติดตามว่าจะสามารถควบคุมได้มากน้อยเพียงใด การฟื้นฟูกิจกรรมทางเศรษฐกิจ ได้แก่ การเตรียมความพร้อมสำหรับการเปิดรับนักท่องเที่ยว การเตรียมความพร้อมสำหรับสถานการณ์ภัยแล้ง การเตรียมความพร้อมรองรับความผันผวนของเศรษฐกิจโลก จึงคาดการณ์ว่าคณะกรรมการนโยบายการเงิน จะคงดอกเบี้ยนโยบายไว้ที่ ร้อยละ 0.50 ในปี 2564

### การจัดหาแหล่งเงินทุน

การจัดหาแหล่งเงินทุนของบริษัทนอกจากเงินกองทุนของบริษัทแล้ว แหล่งที่มาของเงินทุนส่วนใหญ่จะอยู่ในรูปของการระดมเงินฝาก โดยการออกไปรับฝากเงินเพื่อรับฝากเงินจากประชาชนซึ่งมีทั้งแบบเพื่อเรียกไม่กำหนดระยะเวลา และแบบฝากประจำอันมีระยะเวลากำหนดไว้ ด้วยอัตราดอกเบี้ยซึ่งแตกต่างกันไปตามอายุของไปรับฝากเงิน (บริษัทเริ่มมีการออกไปรับฝากเงินให้แก่ประชาชนทั่วไป ในเดือนสิงหาคม 2551) และการกู้ยืมเงินจากบริษัทแม่

### ตารางแสดงแหล่งที่มาของเงินทุน

(หน่วย : ล้านบาท)

แหล่งเงินทุน	2561	2562	2563
เงินรับฝากและตราสารหนี้ที่ออก			
จากประชาชน (บุคคลธรรมดาและนิติบุคคล)	7,279.91	6,354.27	5,240.04
จากสถาบันการเงินในประเทศ	-0-	-0-	-0-
จากต่างประเทศ	0.06	0.06	0.06
รวมเงินรับฝากและตราสารหนี้ที่ออก	7,279.97	6,354.33	5,240.10
เงินกู้ยืม	8,500.00	2,000.00	-0-
หนี้สินอื่น	1,380.28	3,062.60	4,745.30
รวมแหล่งเงินทุนจากหนี้สิน	17,160.25	11,416.93	9,985.40
เงินกองทุน – ส่วนของผู้ถือหุ้น	2,517.16	9,282.27	9,596.65
รวมแหล่งเงินทุน	19,677.41	20,699.20	19,582.05



ทั้งนี้ ณ วันที่ 31 ธันวาคม 2563 บริษัทมีแหล่งเงินทุนจากเงินรับฝากและตราสารหนี้ที่ออกจำนวน 5,240.10 ล้านบาท โดยมีสัดส่วนเป็นใบรับฝากเงินจากประชาชนทั้งบุคคลธรรมดาและนิติบุคคลจำนวน 5,234.10 ล้านบาท คิดเป็นร้อยละ 99.89 เงินกู้ยืมจากตัวสัญญาใช้เงิน 6 ล้านบาท คิดเป็นร้อยละ 0.11 โดยรวมเงินรับฝากและตราสารหนี้ที่ออก คิดเป็นสัดส่วนร้อยละ 27.31 ของแหล่งเงินทุนของบริษัท ขณะที่ไม่มีแหล่งเงินทุนจากเงินกู้ยืมเลย เนื่องจากบริษัทมีสภาพคล่องส่วนเกินจึงจ่ายคืนเงินกู้ยืมเพื่อลดภาระดอกเบี้ย

สำหรับนโยบายการจัดการแหล่งเงินทุนในอนาคต บริษัทมีนโยบายในการจัดหาเงินทุนให้สอดคล้องกับวัตถุประสงค์และความจำเป็นในการใช้เงิน โดยคำนึงถึงความเหมาะสมของเงินกองทุนสภาพคล่องสุทธิ

### การจัดการเงินทุน ผ่านบุคคลหรือกิจการที่เกี่ยวข้องกัน

บริษัทมีการจัดหาเงินทุน ผ่านบุคคลหรือกิจการที่เกี่ยวข้องกันในปี 2563 โดยเป็นไปตามลักษณะปกติธุรกิจของบริษัท โดยรายการดังกล่าวเป็นไปตามเงื่อนไขทางการค้า และเกณฑ์ตามสัญญาระหว่างบริษัทกับบุคคลหรือนิติบุคคลเหล่านั้น ซึ่งเป็นไปตามเงื่อนไขปกติโดยทั่วไปในการทำธุรกิจของบริษัท (โปรดดูข้อ 12 รายการระหว่างกัน ในแบบ 56-1 และหมายเหตุประกอบงบการเงินข้อ 45 ของงบการเงินประกอบ)

ทั้งนี้ รายการคงค้าง ณ วันที่ 31 ธันวาคม 2563 รวมทั้งสิ้น 2,784 ล้านบาท เป็นการจัดหาเงินทุนและให้กู้ยืมผ่านบุคคลและกิจการที่เกี่ยวข้องกัน

### ความสามารถในการดำรงเงินกองทุน

บริษัทจะดำรงเงินกองทุนต่อสินทรัพย์เสี่ยงให้เป็นไปตามอัตราส่วนที่ธนาคารแห่งประเทศไทยกำหนด คือ ไม่ต่ำกว่าร้อยละ 8.5 โดยจะมีการดำเนินธุรกิจอย่างระมัดระวังโดยการเน้นฐานลูกค้าที่มีคุณภาพดี เพื่อลดความเสี่ยงจากความเสียหายที่อาจจะเกิดขึ้นต่อบริษัทในอนาคตให้น้อยที่สุด ซึ่งในระยะเวลาที่ผ่านมา บริษัทมีอัตราส่วนเงินกองทุนต่อสินทรัพย์เสี่ยงจะอยู่ในระดับที่สูงกว่าอัตราส่วนที่ธนาคารแห่งประเทศไทยกำหนดอย่างมากมาโดยตลอด โดย ณ 31 ธันวาคม 2563 บริษัทมีอัตราส่วนเงินกองทุนต่อสินทรัพย์เสี่ยง ร้อยละ 45.84

### นโยบายบริหารสภาพคล่อง

นโยบายการบริหารสภาพคล่องของบริษัทมีนโยบายสำรองสภาพคล่องไว้เพียงพอต่อระดับความเสี่ยงด้านสภาพคล่องในปัจจุบัน โดยส่วนใหญ่จะนำสภาพคล่องไปลงทุนในหลักทรัพย์ซื้อ โดยมีสัญญาขายคืนภาคเอกชนซึ่งเป็นการให้กู้ยืมระหว่างสถาบันการเงินที่มีตราสารหนี้ภาครัฐเป็นหลักประกันเต็มจำนวน ทั้งนี้ ณ วันที่ 31 ธันวาคม 2563 บริษัทมีอัตราส่วนการดำรงสินทรัพย์สภาพคล่องเพื่อรองรับสถานการณ์ด้านสภาพคล่องที่มีความรุนแรง (Liquidity Coverage Ratio : LCR) ที่อัตราร้อยละ 2,036.27

การบริหารสภาพคล่องในแต่ละวัน อยู่ในความดูแลของฝ่ายจัดการเงิน ซึ่งจะดูแลแหล่งเงินทุน และการลงทุน ตามประมาณการกระแสเงินสดในแต่ละวันของบริษัท ฝ่ายจัดการเงินจะรับผิดชอบดูแลให้สภาพคล่องของบริษัทเป็นไปตามนโยบายและหลักเกณฑ์การบริหารความเสี่ยงของบริษัท และให้สอดคล้องกับประกาศของธนาคารแห่งประเทศไทยว่าด้วยหลักเกณฑ์การดำรงสินทรัพย์สภาพคล่องเพื่อรองรับสถานการณ์ด้านสภาพคล่องที่มีความรุนแรง (Liquidity Coverage Ratio : LCR) และหลักเกณฑ์ที่กำหนดให้บริษัทต้องดำรงเงินฝากเฉลี่ยแล้วไม่ต่ำกว่าร้อยละ 1 ของยอดเงินรับฝากและเงินกู้ยืมเฉลี่ย

นอกจากนี้บริษัทยังได้จัดทำแผนฉุกเฉินเพื่อการบริหารสภาพคล่องในยามวิกฤติ (Contingency Plan) ซึ่งรวมถึงแนววิธีปฏิบัติงานตามแผนฉุกเฉินดังกล่าว โดยจะมีการทบทวนแผนฉุกเฉินเป็นประจำทุกปีเพื่อเตรียมความพร้อมและสภาพคล่องให้เพียงพอหากเกิดภาวะวิกฤติด้านสภาพคล่อง

## ปัจจัยความเสี่ยง

### ความเสี่ยงด้านกลยุทธ์

บริษัทตระหนักถึงความสำคัญในการบริหารความเสี่ยง และควบคุมความเสี่ยงอย่างเป็นระบบ และมีประสิทธิภาพ โดยกำหนดโครงสร้างจัดวางความเสี่ยง เป็นลายลักษณ์อักษรอย่างชัดเจนเพื่อวัตถุประสงค์หลักในการป้องกัน และบริหารจัดการความเสี่ยง รวมถึงกำหนดแนวปฏิบัติตามกฎเกณฑ์ภายใต้การกำกับของธนาคารแห่งประเทศไทย สอดคล้องกับการกำกับตามหลักบรรษัทภิบาลที่ดี มีความโปร่งใสเป็นธรรม

ทั้งนี้บริษัทได้มีการประเมิน ควบคุม ติดตาม และรายงานความเสี่ยง เพื่อสร้างกระบวนการบริหารความเสี่ยงแบบมีแบบแผนโดยมีคณะกรรมการบริษัท คณะกรรมการตรวจสอบ และคณะกรรมการบริหารความเสี่ยง ควบคุม ติดตาม บริหารความเสี่ยง

#### **ความเสี่ยงจากการแข่งขันในอุตสาหกรรมสินเชื่อทะเบียนรถ และสินเชื่อเช่าซื้อ**

ธุรกิจให้สินเชื่อทะเบียนรถ และสินเชื่อเช่าซื้อ เข้าสู่ช่วงฟื้นตัวอย่างต่อเนื่อง โดยมีปัจจัยสนับสนุนที่สำคัญจากความต้องการรถยนต์ในโครงการรถยนต์คันแรก หลังรถยนต์มีอายุครบ 5 ปีภาวะเศรษฐกิจที่มีแนวโน้มฟื้นตัว จึงทำให้มีการแข่งขันที่รุนแรงจากทั้งผู้ประกอบการรายเก่าซึ่งส่วนใหญ่เป็นบริษัทในกลุ่มสถาบันการเงินที่มีความได้เปรียบจากต้นทุนทางการเงินที่ต่ำและฐานทุนขนาดใหญ่ ที่ต้องการเข้ามาในอุตสาหกรรมเนื่องจากมองเห็นอัตราผลตอบแทนที่สูง เช่น ธนาคารพาณิชย์หรือบริษัทในเครือธนาคาร ทำให้ผู้ให้บริการกลุ่มนี้มีต้นทุนทางการเงินต่ำกว่าผู้ให้บริการประเภทอื่นๆ ,ในส่วนของบริษัทเช่าซื้อหรือลีสซิ่ง อาศัยความได้เปรียบจากการสนับสนุนทางการเงิน จากบริษัทแม่ซึ่งเป็นค่ายรถยนต์และมีความได้เปรียบเชิงกลยุทธ์จากการเป็นพันธมิตรทางธุรกิจและทำการตลาดร่วมกับตัวแทนจำหน่ายรถยนต์ในประเทศ

นอกเหนือจากนี้ การเปลี่ยนแปลงของกฎหมายกฎระเบียบที่เกี่ยวข้องกับธุรกิจการจำหน่ายทะเบียนรถสำหรับบริษัทที่ไม่ใช่สถาบันการเงิน โดยการกำกับดูแลของธนาคารแห่งประเทศไทย ที่เกิดขึ้นในปี 2562 ซึ่งการควบคุมดังกล่าว อาจทำให้จำกัดการเข้ามาในธุรกิจของผู้ประกอบการมากขึ้น เนื่องจากต้องเป็นบริษัทขนาดกลางถึงใหญ่ที่มีทุนจดทะเบียนมากกว่า 50 ล้านบาท อย่างไรก็ตาม กฎหมายดังกล่าว กำหนดเพดานดอกเบี้ยไว้ที่ 28% ซึ่งอาจส่งผลให้บริษัทต้องแข่งขันที่อัตราดอกเบี้ยที่ลดลงเพื่อดึงดูดลูกค้าให้มาใช้บริการ

อย่างไรก็ดี ปัจจัยความสำเร็จในการดำเนินธุรกิจให้สินเชื่อไม่ได้ขึ้นอยู่กับการมีแหล่งเงินทุนที่เพียงพอเพียงอย่างเดียว การที่กลุ่มบริษัทฯ มีประสบการณ์ในธุรกิจนี้มานานกว่า 40 ปี ทำให้รู้จักกลุ่มลูกค้าเป้าหมายเป็นอย่างดี มีบริการที่เข้าถึงความต้องการของลูกค้า เพิ่มความหลากหลายของประเภทสินเชื่อมากขึ้น โดยเฉพาะสินเชื่อ SME และสินเชื่อส่วนบุคคล นอกจากนี้บริษัทยังได้ทำข้อตกลงให้บริการกับบริษัทที่อยู่ในกลุ่มเดียวกันซึ่งมีสาขาและการให้บริการที่ครอบคลุมพื้นที่ทั่วทุกภูมิภาค โดยข้อมูล ณ วันที่ 31 ธันวาคม 2563 กลุ่มบริษัทฯ มีสาขาเปิดให้บริการจำนวน 4,750 สาขา มีการให้บริการรวดเร็วและมีประสิทธิภาพ รวมทั้งมีระบบฐานข้อมูลลูกค้าขนาดใหญ่และความเชี่ยวชาญในการพิจารณาสินเชื่อและการติดตามชำระค่า

งวด ทำให้กลุ่มบริษัทฯ มีความได้เปรียบผู้ประกอบการรายอื่นและสามารถพิจารณาสินเชื่อได้อย่างมีประสิทธิภาพ นอกจากนี้ ธนาคารพาณิชย์หรือบริษัทในเครือธนาคาร จะเน้นการปล่อยสินเชื่อสำหรับตลาดรถยนต์ใหม่ หรือกลุ่มลูกค้าเกรดเอ ส่วนบริษัทเช่าซื้อหรือลีสซิ่ง เน้นการให้บริการแก่ผู้ต้องการซื้อรถใหม่หรือรถมือสอง สำหรับลูกค้าตลาดบนหรือกลาง ในขณะที่กลุ่มบริษัทฯ เน้นธุรกิจการให้บริการสินเชื่อทะเบียนรถ บ้านและโฉนดที่ดิน กับผู้ที่มีความต้องการใช้เงินซึ่งอาจไม่สามารถเข้าถึงบริการของธนาคารพาณิชย์หรือบริษัทในเครือธนาคาร แต่มีกรรมสิทธิ์ในทรัพย์สิน รถ ที่ดิน เพื่อส่งเสริมและยกระดับคุณภาพชีวิตของผู้คน ถือเป็นสถาบันการเงินทางเลือกกับคนไทย สอดคล้องกับนโยบายภาครัฐที่กำลังเดินหน้าจัดหนี้ในระบบให้เป็นศูนย์ มีความหลากหลายในสินเชื่อ และครบวงจรมากขึ้น กลุ่มบริษัทยังมุ่งมั่นพร้อมจะเติบโตในทุกกลุ่มธุรกิจ ทั้งลูกค้ากลุ่มเดิม ที่เป็นการปล่อยสินเชื่อที่มีหลักประกัน อาทิ บ้าน ที่ดิน สินเชื่อส่วนบุคคล

### **ความเสี่ยงจากการแข่งขันในอุตสาหกรรมสินเชื่อส่วนบุคคล**

ที่ผ่านมา ธุรกิจสินเชื่อส่วนบุคคลมีการแข่งขันที่สูงขึ้น เนื่องจากอัตราดอกเบี้ยและค่าธรรมเนียมที่ได้รับสูงกว่าการปล่อยสินเชื่อบัตรเครดิต ทำให้มีผู้ประกอบการทั้งที่เป็นสถาบันการเงินและผู้ประกอบการที่ไม่ใช่สถาบันการเงินเข้ามาแข่งขันในธุรกิจดังกล่าวเพิ่มมากขึ้น อีกทั้งความได้เปรียบของสถาบันการเงิน ทั้งในเรื่องของช่องทางการขาย ที่มีสาขากระจายทั่วประเทศ ฐานลูกค้าบัญชีเงินฝากมีจำนวนมาก เนื่องจากธุรกิจสินเชื่อส่วนบุคคล เป็นสินเชื่อที่มีความหลากหลาย ทั้งในแง่ของวัตถุประสงค์และเงื่อนไขการให้บริการจึงทำให้เกิดการแข่งขันในตลาดนี้มากอย่างไรก็ตาม กลุ่มบริษัทฯ ตระหนักถึงความเสี่ยงดังกล่าว แต่คาดว่าความเสี่ยงดังกล่าวไม่ส่งผลกระทบต่ออย่างเป็นสาระสำคัญ เนื่องจากผู้ประกอบการที่เป็นสถาบันการเงินจะเน้นกลุ่มลูกค้าระดับเกรดเอ ในขณะที่บริษัทฯ จะเน้นกลุ่มลูกค้าที่เป็นพนักงานบริษัท โดยบริษัทฯ จะมีการประเมินสภาพธุรกิจของบริษัทต้นสังกัดของพนักงาน เพื่อให้มั่นใจว่า บริษัทยังมีความแข็งแกร่ง สามารถจ้างงานพนักงานได้อย่างต่อเนื่อง

### **ความเสี่ยงจากการประกอบธุรกิจภายใต้การควบคุมของหน่วยงานกำกับดูแล**

บริษัทดำเนินธุรกิจประเภทบริษัทเงินทุนและมีสถานะเป็นสถาบันการเงิน โดยประกอบธุรกิจภายใต้การควบคุมดูแลของธนาคารแห่งประเทศไทย ขณะเดียวกันบริษัทเป็นบริษัทจดทะเบียนในตลาดหลักทรัพย์แห่งประเทศไทย จึงต้องปฏิบัติตามกฎเกณฑ์ของตลาดหลักทรัพย์แห่งประเทศไทย และสำนักงานคณะกรรมการกำกับหลักทรัพย์และตลาดหลักทรัพย์ ดังนั้น การเปลี่ยนแปลงในข้อบังคับและหลักเกณฑ์ในการกำกับดูแลต่างๆ ของหน่วยงานดังกล่าว อาจมีผลกระทบต่อเป้าหมาย ความสามารถในการประกอบธุรกิจและความสามารถในการแข่งขันของบริษัท

### ความเสี่ยงจากการพึ่งพิงผู้ถือหุ้นรายใหญ่

ปัจจุบัน บริษัท ได้รับบริการจากกลุ่มบริษัท ซึ่งเป็นผู้ถือหุ้นรายใหญ่ ณ วันที่ 31 ธันวาคม 2563 รวมร้อยละ 82.04 ของทุนชำระแล้ว โดยให้บริการในด้านการตลาด ติดตามหนี้ และรับชำระเงินสดตามเครือข่ายสาขาของกลุ่มบริษัท ซึ่งทำให้มีความเสี่ยงในการพึ่งพิงการบริการจากผู้ถือหุ้นรายใหญ่ ในกรณีที่ผู้ถือหุ้นรายใหญ่ไม่สามารถให้บริการได้ อาจทำให้เกิดการหยุดชะงักของธุรกิจ อย่างไรก็ตาม บริษัท มีกระบวนการในการพิจารณาและประเมินความเสี่ยงของผู้ให้บริการภายนอก รวมถึง บริษัท ได้ดำเนินการหาช่องทางารรับบริการจากผู้ให้บริการภายนอก (outsource) อื่น ๆ เพื่อลดความเสี่ยงดังกล่าว

## ความเสี่ยงด้านการตลาด

### ความเสี่ยงจากความผันผวนของอัตราดอกเบี้ย

การเปลี่ยนแปลงของอัตราดอกเบี้ยในตลาดมีผลกระทบต่อรายได้ดอกเบี้ยสุทธิและมูลค่าทางเศรษฐกิจของบริษัท เนื่องจากสินทรัพย์และหนี้สินส่วนใหญ่ของบริษัทซึ่งเป็นสถาบันการเงินเป็นสินทรัพย์และหนี้สินประเภทที่อ่อนไหวต่ออัตราดอกเบี้ย บริษัท ได้มีการติดตามแนวโน้มและภาวะการเคลื่อนไหวของอัตราดอกเบี้ยอย่างใกล้ชิด โดยการประเมินผลกระทบจากความอ่อนไหวและความผันผวนของอัตราดอกเบี้ย เพื่อบริหารระดับอัตราดอกเบี้ยทั้งเงินกู้ยืมและเงินรับฝาก รวมถึงโครงสร้างของสินทรัพย์และหนี้สินให้เหมาะสมกับภาวะการณ์ในขณะนั้น อย่างไรก็ตาม บริษัท ได้ลดความเสี่ยงจากการเปลี่ยนแปลงของอัตราดอกเบี้ย ด้วยการกำหนดอัตราดอกเบี้ยเงินให้กู้ยืมส่วนใหญ่เป็นแบบลอยตัว กลุ่มบริษัทมีการดำเนินงานภายใต้ระบบบริหารความเสี่ยงด้านอัตราดอกเบี้ยที่มีประสิทธิภาพระยะยาว คือสามารถรักษาระดับความสัมพันธ์ของสัดส่วนโครงสร้างของสินทรัพย์และหนี้สินที่อ่อนไหวต่ออัตราดอกเบี้ยในช่วงระยะเวลาต่าง ๆ ให้อยู่ในระดับที่เหมาะสมสำหรับการดำเนินงาน และให้เกิดประโยชน์สูงสุดต่อบริษัทฯ กลุ่มบริษัทพัฒนาเครื่องมือที่ใช้วัดความเสี่ยงด้านอัตราดอกเบี้ย เพื่อสามารถวิเคราะห์ผลกระทบที่อาจเกิดขึ้น จากความเหลื่อมล้ำระหว่างระยะเวลาของการปรับอัตราดอกเบี้ย ในสินทรัพย์ หนี้สิน และภาระผูกพันในแต่ละช่วงเวลา ซึ่งจะมีการวัดความเสี่ยงเป็นประจำ ทุกเดือน เพื่อให้การดำเนินงานของบริษัท อยู่ในขอบเขตที่สามารถยอมรับได้

ทั้งนี้ รายได้ดอกเบี้ยรับจากการให้บริการสินเชื่อรถแลกเงิน สินเชื่อบ้าน/ที่ดินแลกเงิน ซึ่งเป็นอัตราคงที่ตลอดระยะเวลาที่กำหนดในสัญญา ในขณะที่มีค่าใช้จ่ายสำคัญ ได้แก่ ต้นทุนเงินฝากซึ่งกำหนดเป็นอัตราดอกเบี้ยคงที่ หากมีการเปลี่ยนแปลงของอัตราดอกเบี้ยตลาด ก็จะไม่ส่งผลกระทบต่อส่วนต่างอัตราดอกเบี้ยรับและดอกเบี้ยจ่าย โดยเฉพาะในกรณีที่อัตราดอกเบี้ยเพิ่มสูงขึ้นจะไม่ส่งผลให้ต้นทุนเงินฝากเพิ่มขึ้นตามอัตราดอกเบี้ยตลาด ซึ่งจะไม่ส่งผลกระทบต่อผลการดำเนินงานและความสามารถในการทำกำไรของบริษัทฯ

อย่างไรก็ดี ปัจจุบัน อัตราดอกเบี้ยรับและจ่ายของบริษัทฯ ยังมีส่วนต่างอยู่พอสมควร หากอัตราดอกเบี้ยปรับเพิ่มขึ้น บริษัทฯ เชื่อว่ารายได้ของกลุ่มก็ยังคงเพียงพอและครอบคลุมต้นทุนและค่าใช้จ่ายอื่นๆ

อีกทั้ง บริษัทฯ ยังลดความเสี่ยงได้จากสัญญาให้สินเชื่อนำใหม่ ซึ่งสามารถกำหนดอัตราดอกเบี้ยและค่าธรรมเนียมให้สอดคล้องกับต้นทุนการเงินของบริษัทฯ ได้ นอกจากนี้ อัตราดอกเบี้ยมีแนวโน้มที่จะคงที่ในระยะเวลาสั้นถึงปานกลาง

### ความเสี่ยงด้านราคา

ความเสี่ยงจากการเปลี่ยนแปลงของราคา คือ ความเสี่ยงจากการเปลี่ยนแปลงของราคาของทั้งตราสารหนี้และตราสารทุน ซึ่งมีผลทำให้เกิดความผันผวนต่อผลประกอบการและเงินกองทุนของบริษัท บริษัทฯ ได้มีการกระจายการลงทุนในหลักทรัพย์ประเภทต่างๆ และเลือกลงทุนในหลักทรัพย์ที่มีพื้นฐานดี

บริษัทมีการควบคุม Duration ของตราสารหนี้ เพื่อให้เกิดสมดุลระหว่างอัตราผลตอบแทนของบริษัทและความเสี่ยงด้านราคา ทำให้บริษัทสามารถปรับเงินลงทุนให้สอดคล้องกับระดับอัตราผลตอบแทนในตลาดที่เปลี่ยนแปลงไปได้เป็นอย่างดี สำหรับตราสารทุน บริษัทฯ ยังคงยึดมั่นในการลงทุนอย่างระมัดระวังส่วนใหญ่เป็นการลงทุนในตราสารทุนประเภทกองทุนรวมอสังหาริมทรัพย์ที่มีการจ่ายเงินปันผลอย่างสม่ำเสมอเป็นรายไตรมาส และราคาตลาดมีความผันผวนต่ำ นอกจากนี้ บริษัทฯ มีการติดตามระดับราคาและปัจจัยพื้นฐานของเงินลงทุนแต่ละรายการโดยสม่ำเสมอ

อย่างไรก็ตาม บริษัทฯ ได้ลดสัดส่วนในการลงทุนทั้งในตราสารทุนและตราสารหนี้อย่างต่อเนื่องแล้ว

### ความเสี่ยงด้านเครดิต

#### ความเสี่ยงจากแนวโน้มการเกิดหนี้สูญสูงขึ้น

โดยปัจจุบัน บริษัทฯ จัดให้มีระบบการบริหารความเสี่ยงด้านเครดิต ภายใต้นโยบายและแนวทางการบริหารความเสี่ยงด้านเครดิต ซึ่งกลุ่มบริษัทฯ ได้สร้างวัฒนธรรมด้านเครดิต โดยจัดการประเมินความเสี่ยงด้านเครดิต แก่ผู้กู้โดยใช้แบบวิเคราะห์ความเสี่ยงที่พัฒนาขึ้นตามความเหมาะสมของประเภทผู้กู้ โดยมีหน่วยงานวิเคราะห์สินเชื่อช่วยประเมิน พิจารณานุมิตระดับความเสี่ยง ด้านเครดิตผู้กู้ อนุมัติวงเงินที่เหมาะสม ควบคุมความเสี่ยง ภายใต้พาดานความเสี่ยงที่กำหนดไว้ ตลอดจนติดตามดูแลคุณภาพสินเชื่อให้มีการจัดการอย่างเหมาะสม ดำเนินการอย่างรอบคอบ ระมัดระวัง และมีความสามารถในการชำระหนี้ที่แข็งแกร่ง รวมถึงการกำหนดนโยบายและหลักเกณฑ์การจัดชั้นลูกหนี้และการตั้งสำรอง เพื่อเน้นพิจารณาศักยภาพการชำระหนี้คืนเป็นปัจจัยสำคัญ พร้อมมุ่งเน้นขยายตลาดไปยังกลุ่มลูกค้าที่มีความมั่นคงทางการเงิน

#### ความเสี่ยงจากการด้อยค่าของหลักประกัน

ปัจจุบันบริษัทฯ มีหลักประกันทั้งประเภทอสังหาริมทรัพย์และสิ่งหาทรัพย์สิน ซึ่งมูลค่าของหลักประกันเหล่านี้จะขึ้นอยู่กับสภาพการณ์ทางเศรษฐกิจ กฎหมาย กฎระเบียบข้อบังคับต่างๆ ทั้งนี้หากเศรษฐกิจตกต่ำหรืออยู่ในช่วงภาวะถดถอย มูลค่าของหลักประกันอาจจะปรับลดลงและเป็นผลทำให้บริษัทต้องปรับเพิ่มเงินสำรองค่าเผื่อหนี้สงสัยจะสูญสำหรับสินเชื่อด้อยคุณภาพ รวมถึงจำนวนเงินที่บริษัทควร

ได้รับจากการจำหน่ายทรัพย์สินรอกการขายซึ่งได้จากการรับชำระหนี้ลดลง อันจะกระทบต่อการดำเนินงาน และเงินกองทุนของบริษัทได้ อย่างไรก็ตามบริษัทได้มีการประเมินราคาของหลักประกันดังกล่าวให้เป็นปัจจุบันอย่างสม่ำเสมอ เพื่อให้ทราบมูลค่าที่แท้จริงของหลักประกัน รวมถึงสามารถนำไปกำหนดกลยุทธ์ให้การดำเนินงานสอดคล้องกับความเสี่ยงด้านสินเชื่อที่เปลี่ยนแปลงไป

สำหรับสินเชื่อรถแลกเงิน และสินเชื่อบ้าน/ที่ดินแลกเงิน บริษัทฯมีการปรับปรุง rate book อย่างสม่ำเสมอ หากพิจารณาแล้วมีความเสี่ยงก็จะพิจารณาเพิ่มอัตราคิดลดหลักประกัน

### **ความเสี่ยงจากการไม่สามารถติดตามหลักประกันได้**

เนื่องจากหลักประกันสินเชื่อโดยส่วนใหญ่ของกลุ่มบริษัทฯ เป็นสังหาริมทรัพย์ ได้แก่ รถยนต์ รถจักรยานยนต์ ซึ่งมีความยากในการติดตามหลักประกันหากลูกค้าค้างชำระค่างวด มากกว่าหลักประกันประเภทสังหาริมทรัพย์อื่นๆ เช่น บ้าน ที่ดิน เป็นต้น หากกลุ่มบริษัทฯ ไม่สามารถติดตามหลักประกันเพื่อนำมาขายและชำระหนี้ได้ ก็จะส่งผลกระทบต่อธุรกิจ ฐานะการเงินและผลการดำเนินงานของกลุ่มบริษัทฯ โดยตรง

เพื่อลดความเสี่ยงดังกล่าว บริษัทฯ จึงมีนโยบายการปล่อยสินเชื่อให้กับบุคคล และ/หรือหลักประกัน และ/หรือผู้ค้ำประกันที่มีที่อยู่หรือภูมิลำเนาในพื้นที่/เขตที่สาขาของกลุ่มบริษัทฯ ตั้งอยู่และยังกำหนดให้พนักงานสาขาที่ประจำในเขตตรวจสอบข้อมูล ณ สถานที่จริงเพื่อยืนยันที่อยู่ของหลักประกันว่าตรงกับที่ลูกค้าแจ้งหรือไม่ ในกรณีที่ลูกค้าค้างชำระค่างวด กลุ่มบริษัทฯ กำหนดให้เจ้าหน้าที่ประจำสาขาออกสำรวจและติดตามหลักประกันโดยไม่ชักช้าเพื่อลดโอกาสที่ลูกค้าจะนำหลักประกันออกนอกพื้นที่ อีกทั้งการมีเครือข่ายสาขาจำนวนมากถึง 4,750 สาขา ครอบคลุมทุกภูมิภาคทั่วประเทศ ทำให้สามารถช่วยติดตามหลักประกันได้อีกทางหนึ่งนอกจากนี้บริษัทยังได้พัฒนาระบบการเตือนลูกค้าเมื่อใกล้ถึงเวลาชำระค่างวด เพื่อที่จะให้เจ้าหน้าที่ของกลุ่มบริษัททุกรายสามารถติดตามทวงถาม และบันทึกหมายเหตุได้อย่างต่อเนื่อง

### **ความเสี่ยงจากการไม่สามารถจำหน่ายทรัพย์สินรอกการขาย**

สำหรับธุรกิจสินเชื่อรถแลกเงิน เมื่อลูกค้าค้างชำระค่างวดตั้งแต่ 3 งวดติดต่อกัน บริษัทฯ จะดำเนินการส่งหนังสือแจ้งยกเลิกสัญญาหากลูกค้าไม่มาเจรจาชำระหนี้ภายใน 7 วัน ในกรณีสัญญากู้เงิน บริษัทฯ สามารถยึดหลักประกันได้ทันที หลังจากนั้น กลุ่มบริษัทฯ จะส่งหนังสือแจ้งให้ลูกค้ามาไถ่ถอนหลักประกันภายใน 30 วัน หากพ้นช่วงเวลาดังกล่าวและลูกค้าไม่มาติดต่อไถ่ถอน กลุ่มบริษัทฯ สามารถจำหน่ายหลักประกันได้ทันที รวมถึงการบังคับใช้หลักประกันทางธุรกิจ โดยปัจจุบันกลุ่มบริษัทฯ จำหน่ายทรัพย์สินรอกการขายผ่านช่องทางต่างๆ เช่น สาขาของกลุ่มบริษัทฯ และผ่านการประมูล โดย บริษัท สหการประมูล จำกัด (มหาชน). บริษัท สหกรณ์ จำกัด เพื่อนำเงินที่ได้รับมาชำระหนี้คงค้างของลูกค้า ในกรณีที่ไม่สามารถจำหน่ายหลักประกันที่ยึดมาได้ก็จะส่งผลกระทบต่อฐานะการเงินและผลการดำเนินงานของกลุ่มบริษัทฯ

อนึ่ง บริษัทฯ กำหนดนโยบายการปล่อยสินเชื่อโดยพิจารณาจากผลที่อยู่ในความนิยมของตลาด หรือที่ดินที่ตั้งอยู่ในเมืองใหญ่ เพื่อลดผลกระทบจากการขาดสภาพคล่องในการจำหน่ายหลักประกัน ทั้งนี้ เมื่อยึดหลักประกันแล้ว เจ้าหน้าที่จะจัดเก็บและดำเนินการจำหน่ายผ่านบริษัทคู่ค้าของบริษัท

ทั้งนี้ สำหรับราคาขายหลักประกัน กลุ่มบริษัทฯ กำหนดโดยอ้างอิงจากมูลหนี้คงค้างซึ่งโดยปกติจะต่ำกว่าราคาตลาดโดยทั่วไป ดังนั้นราคาจำหน่ายหลักประกันที่ยึดมาจึงมีราคาต่ำกว่าราคาตลาดทำให้มีสภาพคล่องในการจำหน่ายเพิ่มมากขึ้น

### **ความเสี่ยงจากการระบาดของไวรัส COVID-19**

ในปี 2563 ประเทศไทยมีการแพร่ระบาดของไวรัส COVID-19 ซึ่งส่งผลกระทบต่อสุขภาพและวิถีชีวิตของทุกคน ในด้านเศรษฐกิจนั้น มีผู้ประกอบการบางรายต้องหยุดดำเนินธุรกิจหรือพนักงานที่ไม่ได้รับผลกระทบในด้านรายได้ บริษัทในฐานะสถาบันการเงินแห่งหนึ่งได้ออกมาตรการช่วยเหลือลูกค้าทั้งด้านการพักชำระเงินต้นและดอกเบี้ย ตลอดจนการเลื่อนการชำระหนี้ให้สอดคล้องกับสถานการณ์ของลูกค้า ช่วยลดภาระทางการเงินให้แก่ลูกค้า ด้วยมาตรการข้างต้นประกอบกับบริษัทมีการบริหารความเสี่ยงที่มีประสิทธิภาพทำให้สินเชื่อที่ไม่ก่อให้เกิดรายได้ในปี 2563 มีปริมาณเพิ่มขึ้นเล็กน้อยเมื่อเทียบกับปี 2562 นอกจากนี้ บริษัทมีเงินกองทุนสำรองตามกฎหมาย และสินทรัพย์สภาพคล่องจำนวนมาก ซึ่งสร้างความมั่นใจว่าบริษัทมีฐานะทางการเงินที่แข็งแกร่งสามารถรองรับความเสี่ยงจากเหตุการณ์ไม่คาดคิดได้เป็นอย่างดี บริษัทมีการติดตามสถานการณ์การระบาดอย่างใกล้ชิด เพื่อที่จะสามารถวิเคราะห์หรือปรับปรุงแนวทางการดำเนินธุรกิจภายใต้ความไม่แน่นอนให้มีประสิทธิภาพต่อไป อีกทั้งบริษัทยังเพิ่มควมระมัดระวังในการปล่อยสินเชื่อภายใต้สถานการณ์การระบาดของไวรัสโควิด-19 ด้วยการปรับมาตรการการปล่อยสินเชื่อใหม่ให้ระมัดระวังขึ้นและปรับอัตราคิดลดของหลักประกันให้เพิ่มขึ้น

### **ความเสี่ยงด้านสภาพคล่อง**

บริษัททำการบริหารความเสี่ยงด้านสภาพคล่องอย่างสม่ำเสมอ โดยการทบทวน ติดตามและประเมินวิเคราะห์สถานการณ์สภาพคล่องอย่างใกล้ชิดผ่านเครื่องมือต่างๆ ในการจัดสรรเงิน และรายงานฐานะทางการเงินประจำวัน และนำเสนอต่อกรรมการผู้จัดการทุกวัน และมีคณะกรรมการบริหารทรัพย์สินและหนี้สินซึ่งมีการประชุมทุกเดือนเพื่อพิจารณาถึงสภาพคล่องของบริษัท และกรณีหากเกิดสถานการณ์ฉุกเฉิน บริษัทได้จัดเตรียมแผนฉุกเฉินสภาพคล่องและแนววิธีปฏิบัติงานเพื่อรองรับสถานการณ์ฉุกเฉินดังกล่าว รวมถึงทำการทดสอบกรณีมีผู้ฝากเงินมาถอนเงินฝากจำนวนมาก

บริษัทมีสถานะสภาพคล่องซึ่งพิจารณาจากสินทรัพย์และหนี้สินทางการเงินตามงบการเงินเฉพาะของบริษัท ณ วันที่ 31 ธันวาคม 2563 แบ่งตามระยะเวลาครบกำหนดตามสัญญา เป็นดังนี้



	ไม่เกิน 1 ปี	เกินกว่า 1 ปี
รวมสินทรัพย์ทางการเงิน	15,646.15	1,243.96
<u>หนี้สินทางการเงิน</u>		
- เงินรับฝาก	4,883.28	350.82
- ตราสารหนี้ที่ออกและเงินกู้ยืม	6.00	-
รวมหนี้สินทางการเงิน	4,889.28	350.82

หมายเหตุ : ไม่รวมหนี้ไม่ก่อให้เกิดรายได้

ข้อมูลข้างต้นแสดงให้เห็นว่า บริษัทมีความเสี่ยงจากการไม่สอดคล้องกันของสินทรัพย์และหนี้สินระยะสั้นทางการเงินตามอายุสัญญา (Maturity Mismatch) โดยแหล่งเงินทุนส่วนใหญ่เป็นเงินกู้ยืมและเงินรับฝากอายุไม่เกิน 1 ปี ซึ่งเป็นลักษณะปกติของการรับฝากเงิน อย่างไรก็ตาม ผู้ฝากเงินส่วนใหญ่ของบริษัทเมื่อครบกำหนดจะมีการฝากต่อไป (Rollover) ทำให้ความเสี่ยงด้านสภาพคล่องที่เกิดจากอายุของสัญญาด้านสินทรัพย์และหนี้สินไม่สอดคล้องกันจึงอยู่ในระดับที่บริหารได้ นอกจากนี้เงินลงทุนส่วนใหญ่เป็นหลักทรัพย์ที่อยู่ในความต้องการของตลาดซึ่งมีตลาดรองในการซื้อขาย อีกทั้งสามารถใช้วงเงินสินเชื่อจากสถาบันการเงินอื่นเมื่อบริษัทเกิดความต้องการใช้เงินอย่างฉุกเฉิน ทำให้พร้อมรองรับปัญหาวิกฤตด้านสภาพคล่องได้เป็นอย่างดี

ในปี 2560 ธนาคารแห่งประเทศไทยได้ประกาศให้บริษัทเงินทุนใช้หลักเกณฑ์การดำรงสินทรัพย์คล่องเพื่อรองรับสถานการณ์ด้านสภาพคล่องที่มีความรุนแรง (Liquidity Coverage Ratio : LCR) ตั้งแต่วันที่ 2 กรกฎาคม 2560 เพื่อให้บริษัทเงินทุนมีสินทรัพย์สภาพคล่องที่สามารถเปลี่ยนเป็นเงินสดได้รวดเร็ว และเพียงพอต่อการรองรับการไหลออกของแหล่งเงินและภาระผูกพันต่างๆ โดยนับแต่ประกาศใช้หลักเกณฑ์บริษัทมีอัตราส่วน LCR สูงกว่าอัตราขั้นต่ำตามเกณฑ์ของธนาคารแห่งประเทศไทยที่กำหนดไว้ที่ร้อยละ 100 ของประมาณการกระแสเงินไหลออกสุทธิใน 30 วัน ในปี 2563 โดยมีอัตราส่วนระหว่างร้อยละ 128.24 ถึง 2,045.27 หรือ โดยเฉลี่ยอยู่ที่ร้อยละ 688.78

โดยในช่วงที่ผ่านมา บริษัทให้ความสำคัญกับสภาพคล่องเป็นอย่างมาก โดยบริษัทคงระดับจำนวนสินทรัพย์สภาพคล่องในระดับสูงมาโดยตลอด รวมถึงสภาพคล่องส่วนเกิน บริษัทก็ได้นำไปลงทุนในเงินลงทุนที่มีคุณภาพดีและมีตลาดรองในการซื้อขาย สามารถเปลี่ยนเป็นเงินสดได้ทันที รวมถึงการมีวงเงินสำรองกับสถาบันการเงินอื่น เพื่อเป็นแหล่งเงินทุนเสริมในการรองรับปัญหาสภาพคล่องที่อาจเกิดขึ้นจากผลกระทบการลดวงเงินคุ้มครองเงินฝาก

ในระยะเวลา 4-5 ปีที่ผ่านมา บริษัทมีการจัดทำแบบจำลองเหตุการณ์ผลกระทบของการลดวงเงินคุ้มครองเงินฝากผ่าน DPA Stress Test อยู่เป็นระยะ ซึ่งการทดสอบในปี 2563 ก็ให้ผลออกมาเป็นที่น่าพอใจคือ บริษัทมีสภาพคล่องเพียงพอที่จะรองรับผลกระทบจากการถอนเงินฝากส่วนที่เกินกว่า 10 ล้านบาท และ

1 ล้านบาท ของผู้ฝากแต่ละราย ซึ่งหมายถึงบริษัทที่มีความสามารถที่จะดำเนินการเสริมสภาพคล่องเพียงพอที่จะรองรับการถอนเงินฝากได้ในแทบทุกกรณี

## ความเสี่ยงด้านปฏิบัติการ

บริษัทได้มีการกำหนดกรอบนโยบายบริหารความเสี่ยงด้านการปฏิบัติอย่างชัดเจน รวมทั้งมีระบบควบคุมภายในที่ดี และมีการจัดทำคู่มือปฏิบัติงาน มีการอบรมเพื่อให้เข้าใจขั้นตอนการทำงานอย่างมีประสิทธิภาพ ตลอดจนใช้เครื่องมือเพื่อเข้ามาช่วยบริหารความเสี่ยงด้านการปฏิบัติ ได้แก่ จัดเก็บข้อมูลความเสี่ยง ทั้งที่เป็นตัวเงินและไม่เป็นตัวเงิน รวมถึงความเสียหาย ที่สามารถป้องกันได้ ตลอดจนข้อมูลเหตุการณ์ผิดปกติอื่นๆ พร้อมนำมาปรับปรุงกระบวนการปฏิบัติงาน และกำหนดการควบคุมเพื่อลดความเสี่ยงที่จะเกิดความเสียหายอีก นอกจากนี้ทางกลุ่มบริษัทฯ ได้มีการกำหนดนโยบายการใช้บริการบุคคลภายนอก และนโยบายการออกผลิตภัณฑ์ใหม่ๆ โดยมีการศึกษาวิเคราะห์และประเมินความเสี่ยง โดยมีฝ่ายบริหารความเสี่ยง ช่วยพิจารณาและให้ความเห็นประกอบก่อนใช้บริการจากบุคคลภายนอกหรือการออกแบบผลิตภัณฑ์ใหม่

นอกเหนือจากนี้ บริษัทมีฝ่ายตรวจสอบภายใน เป็นหน่วยงานอิสระขึ้นตรงคณะกรรมการตรวจสอบในการตรวจสอบตามความเสี่ยง และให้คำแนะนำในการปรับปรุงการควบคุมภายในให้รัดกุมมากยิ่งขึ้น

กลุ่มบริษัท ยังมีแผนรองรับการดำเนินธุรกิจอย่างต่อเนื่อง อาทิกรณีฉุกเฉิน เกิดวินาศภัย และภัยพิบัติต่างๆ ที่อาจเกิดขึ้น เพื่อให้กลุ่มบริษัท สามารถให้บริการได้อย่างต่อเนื่อง ลดการหยุดชะงัก รวมถึงยังซ่อมแซมฟื้นฟูระบบคอมพิวเตอร์หลัก มีทีมเฉพาะทางตรวจสอบสภาพรถยนต์ให้พร้อมใช้งาน เพื่อชื่อเสียงและความน่าเชื่อถือสืบเนื่องต่อไป อีกทั้งยังส่งเสริมพัฒนาบุคลากรอย่างต่อเนื่อง เพื่อประสิทธิภาพในการทำงาน จัดพนักงานอบรมสัมมนา ทั้งภายในและภายนอกเพื่อเพิ่มพูนทักษะในการปฏิบัติงาน และให้ความรู้เกี่ยวกับการบริหารความเสี่ยงด้านปฏิบัติการในรูปแบบการเรียนรู้ด้วยตนเอง ผ่านสื่อสารออนไลน์ ทั้งนี้ได้ตระหนักเกี่ยวกับความเสี่ยงด้านปฏิบัติการมาโดยตลอด

## ความเสี่ยงจากแนวโน้มการเกิดความขัดแย้งทางผลประโยชน์

จากการที่บริษัท ศรีสวัสดิ์ คอร์ปอเรชั่น จำกัด (มหาชน) (SAWAD) ได้เข้าซื้อหุ้นและทำคำเสนอซื้อหลักทรัพย์ทั้งหมดของบริษัทเงินทุน ศรีสวัสดิ์ จำกัด (มหาชน) (“บริษัท” หรือ “BFIT”) บริษัทและ SAWAD ในฐานะผู้ถือหุ้นใหญ่ในสัดส่วนร้อยละ 82.04 ของทุนที่ชำระแล้วทั้งหมด ได้ร่วมกันปรับโครงสร้างการประกอบธุรกิจภายในกลุ่มบริษัทเพื่อสร้างโอกาสในการขยายธุรกิจสินเชื่อในอนาคต โดยบริษัทได้เริ่มขยายธุรกิจสินเชื่อจากเดิมที่ให้บริการสินเชื่อส่วนบุคคลแก่กลุ่มพนักงานบริษัทเป็นหลัก ผู้การให้บริการสินเชื่อแบบมีหลักประกันแก่ผู้ประกอบการขนาดเล็ก (Small SME) และบุคคลรายย่อยในประเภทที่ไม่ทับซ้อนกับธุรกิจที่บริษัท ศรีสวัสดิ์ พาวเวอร์ 2014 จำกัด (“ศรีสวัสดิ์ 2014” หรือ “S2014”) ซึ่งเป็นบริษัทย่อยของ SAWAD ดำเนินการอยู่ เพื่อให้โครงสร้างการดำเนินงานของกลุ่มบริษัทเกิดความชัดเจนและไม่ก่อให้เกิดความขัดแย้งทางผลประโยชน์ ตามที่ได้เปิดเผยไว้ในคำเสนอซื้อหลักทรัพย์ภายหลังเสร็จสิ้น

การทำคำเสนอซื้อหลักทรัพย์ ในกรณีที่ SAWAD มีสัดส่วนการถือหุ้นใน BFIT ภายหลังจากการทำคำเสนอซื้อตั้งแต่ร้อยละ 36.35 – ร้อยละ 60 ศรีสวัสดิ์ 2014 และ BFIT จะให้บริการสินเชื่อแบบมีหลักประกันในประเภทที่ไม่ทับซ้อนกันซึ่งจะแตกต่างกันที่ประเภทหลักประกัน โดย BFIT จะให้บริการสินเชื่อแบบมีหลักประกันประเภทบ้านและที่ดิน และรถยนต์ 4 ล้อ ขณะที่ศรีสวัสดิ์ 2014 จะให้บริการสินเชื่อแบบมีหลักประกันประเภทรถจักรยานยนต์ รถบรรทุก และรถเพื่อการเกษตร

การแบ่งแยกธุรกิจสินเชื่อระหว่าง BFIT และ S2014 ตามแผนใหม่จะมีผลต่อการเปลี่ยนแปลงการให้บริการสินเชื่อของ BFIT สำหรับผลิตภัณฑ์สินเชื่อ 2 ประเภท ได้แก่ สินเชื่อรถแลกเงินและสินเชื่อบ้านแลกเงิน โดยในส่วนของสินเชื่อรถแลกเงิน กลุ่มบริษัทจะใช้ประเภทสัญญา (สัญญาเช่าซื้อ/สัญญากู้ยืม) เป็นเกณฑ์ในการแบ่งแยกธุรกิจสินเชื่อ ขณะที่สินเชื่อบ้านแลกเงินจะใช้ประเภทธุรกรรม (จำนอง/ขายฝาก) และมูลค่าการกู้ยืม (เกิน/ไม่เกิน 10 ล้านบาท) เป็นเกณฑ์ในการแบ่งแยกสินเชื่อระหว่าง BFIT และ S2014 ซึ่งจะมีผลทำให้การดำเนินธุรกิจสินเชื่อของ BFIT แตกต่างไปจากที่เคยเปิดเผยไว้ในคำเสนอซื้อหลักทรัพย์

อย่างไรก็ดีกลุ่มบริษัทฯเชื่อมั่นว่า การแบ่งแยกการประกอบธุรกิจตามแผนใหม่ดังกล่าว จะไม่ทำให้เกิดความขัดแย้งทางผลประโยชน์ เนื่องจากกลุ่มบริษัทได้กำหนดเกณฑ์ในการแบ่งแยกธุรกิจระหว่างสองบริษัทไว้อย่างชัดเจน รวมทั้งได้จัดวางมาตรการเพื่อขจัดความขัดแย้งทางผลประโยชน์ไว้อย่างรัดกุมและเพียงพอ ดังนี้

#### 1 มีการจัดทำคู่มือ นโยบาย และกำหนดเกณฑ์การแบ่งแยกธุรกิจไว้เป็นลายลักษณ์อักษรอย่างชัดเจน

กลุ่มบริษัทได้กำหนดนโยบายและคู่มือการปฏิบัติงานสำหรับใช้ในการแบ่งแยกธุรกิจสินเชื่อระหว่าง BFIT และ S2014 ไว้อย่างชัดเจน ดังนี้

#### สินเชื่อรถแลกเงิน - ใช้ Rate Book เป็นตัวกำหนดประเภทสัญญา

- ▶ S2014 จะให้บริการสินเชื่อรถแลกเงินประเภทสัญญาเช่าซื้อ ซึ่งเป็นสินเชื่อที่มีวงเงินอนุมัติเท่ากับหรือสูงกว่า Rate Book โดยลูกค้าต้องจดทะเบียนโอนกรรมสิทธิ์ในหลักประกันให้แก่ S2014
- ▶ BFIT จะให้บริการสินเชื่อรถแลกเงินประเภทสัญญาเงินกู้ยืม ซึ่งเป็นสินเชื่อที่มีวงเงินอนุมัติต่ำกว่า Rate Book โดยลูกค้าไม่ต้องจดทะเบียนโอนกรรมสิทธิ์ในหลักประกัน
- ▶ ลูกค้าผู้มาขอซื้อจะเป็นผู้ระบุความต้องการทางการเงินของตนเอง และต้องเข้าทำสัญญาประเภทที่ตรงกับวงเงินที่ต้องการ หากลูกค้าต้องการวงเงินอนุมัติสูงลูกค้าจะต้องเข้าทำสัญญาเช่าซื้อ โดยต้องยินยอมจดทะเบียนโอนหลักประกันให้ S2014 แต่หากลูกค้าต้องการวงเงินในระดับต่ำ ลูกค้าจะเข้าทำสัญญากู้ยืมกับ BFIT โดยไม่มีการจดทะเบียนโอนหลักประกันใดๆ

ดังนั้น ในการแบ่งแยกสินเชื่อรถแลกเงินระหว่าง BFIT และ S2014 เจ้าหน้าที่สาขาซึ่งเป็นผู้จัดหาและติดต่อกับลูกค้าจะอ้างอิงจากข้อมูลยอดจัดมาตรฐานตาม Rate Book ที่มีผลบังคับใช้ในช่วงเวลานั้นๆ ซึ่ง Rate

Book จะแสดงยอดจัดสินเชื่อตามยี่ห้อ รุ่น และปีของหลักประกัน โดยวงเงินอนุมัติสินเชื่อในเบื้องต้นจะไม่เกินอัตราที่ Rate Book กำหนด

จากนั้น เจ้าหน้าที่สาขาจะนำยอดจัดมาตรฐานตาม Rate Book มาเปรียบเทียบกับวงเงินที่ลูกค้าขอกู้ โดยหากจำนวนเงินที่ลูกค้าขอกู้ต่ำกว่า Rate Book ลูกค้าจะเข้าทำสัญญาเงินกู้ยืมกับ BFIT แต่หากจำนวนเงินที่ลูกค้าขอกู้เท่ากับหรือสูงกว่า Rate Book ลูกค้าจะต้องเข้าทำสัญญาเช่าซื้อและจดทะเบียน โอนหลักประกันให้กับ S2014 เท่านั้น โดยวงเงินอนุมัติสูงสุดของ S2014 จะขึ้นอยู่กับผลการประเมินความเสี่ยงของผู้กู้ ซึ่งขึ้นอยู่กับคุณสมบัติของผู้กู้ สภาพหลักประกัน คุณสมบัติของผู้ค้ำประกัน และปัจจัยอื่นๆ

### **สินเชื่อบ้านแลกเงิน – ใช้ประเภทธุรกรรมและมูลค่าการกู้ยืม 10 ล้านบาทเป็นเกณฑ์ในการแบ่งแยกธุรกิจ**

สินเชื่อบ้านแลกเงิน หรือสินเชื่อที่มีหลักประกันเป็นบ้านและที่ดิน (House and Land) ของกลุ่มบริษัทจะใช้ประเภทธุรกรรมและมูลค่าสินเชื่อที่ 10 ล้านบาท เป็นเกณฑ์ในการแบ่งแยกธุรกิจระหว่าง SAWAD และ BFIT ซึ่งอ้างอิงตามเกณฑ์การกำกับดูแลสินเชื่อเพื่อที่อยู่อาศัยของธนาคารพาณิชย์ที่ประกาศโดยธนาคารแห่งประเทศไทย ซึ่งได้แบ่งการกำกับดูแลสินเชื่อเพื่อที่อยู่อาศัยที่ต่ำกว่า 10 ล้านบาท และเกินกว่า 10 ล้านบาท แยกจากกันตามความเสี่ยงที่แตกต่างกัน

ในการแบ่งแยกสินเชื่อประเภทบ้านแลกเงินระหว่าง BFIT และ S2014 กลุ่มบริษัทได้กำหนดให้เจ้าหน้าที่สาขาพิจารณาราคาประเมินที่ดินและสิ่งปลูกสร้างที่ประเมินโดยเจ้าหน้าที่ของกลุ่มบริษัท ร่วมกับราคาประเมินของกรมที่ดิน โดยในการปล่อยกู้ทุกครั้ง เจ้าหน้าที่สาขานำราคาประเมินจากทั้ง 2 แหล่งมาเปรียบเทียบกันเพื่อหาราคาประเมินกลางที่เหมาะสม ก่อนปรับลดตามนโยบายการกำกับดูแลอัตราส่วนเงินให้สินเชื่อต่อมูลค่าหลักประกัน (LTV) ของบริษัทเพื่อให้ได้วงเงินอนุมัติสินเชื่อในเบื้องต้น โดยหากมูลค่าการกู้ยืมที่ลูกค้าต้องการไม่เกิน 10 ล้านบาท ลูกค้าจะเข้าทำสัญญาเงินกู้ยืมกับ BFIT แต่หากลูกค้าต้องการกู้ยืมมากกว่า 10 ล้านบาท ลูกค้าจะเข้าทำสัญญาเงินกู้ยืมกับ S2014 ทั้งนี้ จำนวนเงินที่ลูกค้าจะได้รับจะไม่เกินวงเงินอนุมัติสินเชื่อข้างต้น

**2 กำหนดให้มีการทบทวนเกณฑ์การแบ่งแยกธุรกิจสินเชื่ออย่างสม่ำเสมอ โดยเกณฑ์ดังกล่าวจะต้องได้รับความเห็นชอบจากคณะกรรมการตรวจสอบทั้งสองฝ่ายก่อนมีผลบังคับใช้**

การประกาศใช้ Rate Book สำหรับสินเชื่อรถแลกเงิน และเกณฑ์มูลค่า 10 ล้านบาทสำหรับสินเชื่อบ้านแลกเงิน อยู่ภายใต้การกำกับดูแลของคณะกรรมการประเมินราคาหลักประกัน ซึ่งเป็นส่วนงานที่แยกเป็นอิสระจากฝ่ายอำนวยการของบริษัท ซึ่งจะทำหน้าที่รับผิดชอบและพิจารณาความเหมาะสมของข้อมูลใน Rate Book ที่มีผลบังคับใช้ในแต่ละช่วงเวลา โดย Rate Book จะมีการสอบทานและปรับปรุงข้อมูลเป็นประจำทุกไตรมาสเพื่อให้สอดคล้องกับสถานะตลาดรถมือสองที่เปลี่ยนแปลงไป

ทั้งนี้ กลุ่มบริษัทได้กำหนดนโยบายการทบทวนเกณฑ์การแบ่งแยกธุรกิจที่สำคัญไว้ ดังนี้

- ▶ Rate Book จะต้องมีการทบทวนเป็นประจำอย่างน้อยทุกไตรมาส เพื่อปรับปรุงให้เหมาะสมกับสถานการณ์และสภาพเศรษฐกิจที่เปลี่ยนแปลงไป

- ▶ Rate Book ที่มีการตกลงร่วมกันทั้งสองฝ่ายจะถูกนำเสนอต่อคณะกรรมการตรวจสอบของแต่ละบริษัท โดยในส่วนของ BFIT จะมีฝ่ายตรวจสอบภายในทำหน้าที่สุ่มสอบทานข้อมูลของ Rate Book ที่มีการแก้ไข เปรียบเทียบกับราคาตลาดกรณีมีสอง ณ ขณะนั้น เพื่อประเมินความสมเหตุสมผลของการแก้ไข Rate Book อีกครั้งหนึ่งและรายงานผลการตรวจสอบให้คณะกรรมการตรวจสอบได้รับทราบ ก่อนที่คณะกรรมการตรวจสอบจะให้ความเห็นชอบต่อการแก้ไขปรับปรุง Rate Book ก่อนการประกาศใช้ต่อไป
- ▶ หากคณะกรรมการตรวจสอบของฝ่ายใดฝ่ายหนึ่งไม่เห็นชอบจะไม่สามารถนำ Rate Book นั้นออกบังคับใช้ได้ ทั้งสองฝ่ายจะต้องหารือร่วมกันเพื่อให้ได้อัตรา Rate Book ที่เป็นธรรมและเหมาะสมสำหรับการประกาศใช้ร่วมกันต่อไป

### 3 กำหนดให้ใช้แบบฟอร์ม Conflict Checklist เพื่อป้องกันความผิดพลาดของการแบ่งแยกธุรกิจสินเชื่อ

กลุ่มบริษัทได้กำหนดให้เจ้าหน้าที่สาขาใช้แบบฟอร์ม Conflict Check List ในการกำหนดประเภทสัญญาของสินเชื่อที่เหมาะสมกับความต้องการของลูกค้าตามนโยบายสินเชื่อของแต่ละบริษัท โดยเจ้าหน้าที่สาขาจะต้องแนบแบบฟอร์มดังกล่าวกับ Rate Book ที่ใช้อ้างอิงทุกครั้ง ก่อนส่งเอกสารทั้งหมดให้ฝ่ายอำนวยการสินเชื่อของแต่ละบริษัทพิจารณาอนุมัติสินเชื่อแก่ลูกค้ารายนั้นๆ

### 4 กำหนดให้มีการสอบทานข้อมูลสินเชื่อโดยฝ่ายอำนวยการสินเชื่อของบริษัท

บริษัทได้กำหนดให้ฝ่ายอำนวยการสินเชื่อทำหน้าที่ตรวจสอบความถูกต้องและความเหมาะสมของการพิจารณาสินเชื่อของเจ้าหน้าที่สาขาก่อนดำเนินการอนุมัติสินเชื่อ ดังนี้

- ▶ เมื่อลูกค้าเข้ามาติดต่อขอสินเชื่อ เจ้าหน้าที่สาขาจะทำหน้าที่ตรวจสอบความถูกต้องของเอกสาร และข้อมูลของลูกค้าผู้ขอสินเชื่อในเบื้องต้น รวมถึงตรวจสอบสภาพหลักประกัน และพิจารณาวงเงินอนุมัติสินเชื่อในเบื้องต้นตามที่กำหนดใน Rate Book และเปรียบเทียบกับจำนวนเงินที่ลูกค้าต้องการขอกู้ เพื่อกำหนดประเภทสัญญาสินเชื่อที่เหมาะสม (สัญญาเงินกู้ยืม/สัญญาเช่าซื้อ)
- ▶ ในกรณีที่ลูกค้าอยู่ในเกณฑ์การเข้าทำสัญญากับ BFIT เอกสารประกอบการพิจารณาสินเชื่อทั้งหมดจะถูกสแกนผ่านระบบเพื่อส่งมายังเจ้าหน้าที่ฝ่ายอำนวยการสินเชื่อของ BFIT ซึ่งจะทำการตรวจสอบความถูกต้องของเอกสารและข้อมูลดังกล่าวอีกครั้ง รวมถึงตรวจสอบจำนวนเงินที่ลูกค้าต้องการกู้ เปรียบเทียบกับวงเงินอนุมัติสินเชื่อ และขอจัดมาตรฐานตาม Rate Book ว่าข้อมูลมีความถูกต้อง สมเหตุสมผล และเป็นไปตามเกณฑ์การอนุมัติสินเชื่อของบริษัทหรือไม่ ก่อนลงนามอนุมัติสินเชื่อ และแจ้งผลกลับไปยังเจ้าหน้าที่สาขา

### 5 กำหนดให้มีการจัดทำรายงานผลการอนุมัติสินเชื่อประจำเดือน

บริษัทได้กำหนดมาตรการรายงานผลและตรวจสอบความผิดพลาดของการแบ่งแยกประเภทสัญญาสินเชื่อ โดยให้เจ้าหน้าที่ฝ่ายอำนวยสินเชื่อจัดทำรายการผลการอนุมัติสินเชื่อ เปรียบเทียบกับวงเงินอนุมัติ และยอดจัดตาม Rate Book เพื่อรายงานต่อผู้บริหารของบริษัทเป็นประจำทุกเดือน

### 6 กำหนดให้มีการสุ่มตรวจสอบระบบการควบคุมภายในที่สาขาเป็นประจำทุกปี

บริษัทได้กำหนดให้เจ้าหน้าที่ฝ่ายตรวจสอบภายในทำการสุ่มตรวจโดยการเปรียบเทียบจำนวนเงินคู่กับวงเงินอนุมัติ และ Rate Book ตามแต่ละสาขามุนเวียนไป เพื่อรายงานและประเมินความผิดพลาดของการแบ่งแยกธุรกิจระหว่าง S2014 และ BFIT ให้คณะกรรมการตรวจสอบได้รับทราบ โดยแผนดังกล่าวเป็นส่วนหนึ่งของแผนงานตรวจสอบการควบคุมภายในประจำปีของบริษัท

### 7 กำหนดให้คณะกรรมการตรวจสอบให้ความเห็นชอบต่อการปรับปรุงแก้ไข Rate Book ก่อนการประกาศใช้

นอกจากมาตรการที่ได้ระบุข้างต้น บริษัทได้กำหนดให้คณะกรรมการตรวจสอบเป็นผู้พิจารณาและให้ความเห็นชอบต่อการแก้ไข Rate Book ก่อนการประกาศใช้ รวมถึงพิจารณารายการที่อาจมีความขัดแย้งทางผลประโยชน์อื่นๆ ให้เป็นไปตามข้อกำหนดของตลาดหลักทรัพย์ฯ และกฎระเบียบที่เกี่ยวข้อง รวมทั้งดูแลให้มีการเปิดเผยข้อมูลในการเข้าทำรายการดังกล่าวอย่างถูกต้องและครบถ้วน เพื่อให้มั่นใจว่ารายการดังกล่าวสมเหตุสมผลและเป็นประโยชน์สูงสุดต่อบริษัท

### 8 พัฒนาระบบเทคโนโลยีสารสนเทศเพื่อช่วยลดความเสี่ยงของความผิดพลาดในการแบ่งแยกธุรกิจ

กลุ่มบริษัทได้วางระบบการทำงานใหม่เพื่อรองรับการแบ่งแยกธุรกิจระหว่าง SAWAD และ BFIT โดยเฉพาะในส่วนของขั้นตอนการอนุมัติและกระบวนการปล่อยสินเชื่อ ซึ่งบริษัทวางแผนจะนำระบบสารสนเทศเข้ามาช่วยลดขั้นตอนและบทบาทของพนักงานสาขา ซึ่งเป็นจุดที่อาจเกิดความเสี่ยงของความขัดแย้งทางผลประโยชน์ โดยระบบสารสนเทศจะช่วยลดความผิดพลาดและทำให้การแบ่งแยกธุรกิจมีความชัดเจนมากยิ่งขึ้น โดยแผนดังกล่าวเป็นส่วนหนึ่งของมาตรการขจัดความขัดแย้งทางผลประโยชน์ระหว่างสองบริษัท ที่กลุ่มบริษัทได้นำเสนอในแผนการจัดตั้งกลุ่มธุรกิจทางการเงินต่อธนาคารแห่งประเทศไทย ในปัจจุบันบริษัทอยู่ระหว่างดำเนินการพัฒนาระบบสารสนเทศดังกล่าว อย่างไรก็ตาม บริษัทยังต้องใช้เวลาในการพัฒนาและทดสอบระบบอย่างน้อยอีก 3-5 เดือน เพื่อให้มั่นใจว่าระบบดังกล่าวสามารถใช้งานได้ตรงตามวัตถุประสงค์และเป็นไปอย่างมีประสิทธิภาพ ทั้งนี้ บริษัทคาดว่าระบบสารสนเทศใหม่จะสามารถนำมาใช้แทนระบบสารสนเทศเดิมได้ตั้งแต่เดือนกรกฎาคม 2561 เป็นต้นไป

## ข้อมูลทั่วไปและข้อมูลสำคัญอื่น

บริษัท เงินทุน ศรีสวัสดิ์ จำกัด (มหาชน) (“BFIT”) ประกอบธุรกิจเงินทุน โดยมีที่ตั้งสำนักงานใหญ่ ชั้นที่ 1,3,5,6 เลขที่ 99/392 อาคารศรีสวัสดิ์ ซอยแจ้งวัฒนะ 10 แยก 3 ถนนแจ้งวัฒนะ แขวงทุ่งสองห้อง เขตหลักสี่ กรุงเทพมหานคร 10210 ปัจจุบันบริษัทมีทุนจดทะเบียน 2,756,236,215 บาท และมีทุนเรียกชำระแล้ว 2,756,236,205 บาท แบ่งออกเป็นหุ้นสามัญ 551,247,241 หุ้น มูลค่าที่ตราไว้หุ้นละ 5 บาท โดยบริษัทไม่มีสาขาแต่อย่างใด

เลขทะเบียนบริษัท	:	0107536000722
โทรศัพท์	:	0-2073-0677
โทรสาร	:	0-2073-0670
Home Page	:	www.srisawadfinance.com

### ข้อมูลบุคคลอ้างอิงอื่นๆ

#### นายทะเบียนหลักทรัพย์

บริษัท ศูนย์รับฝากหลักทรัพย์ (ประเทศไทย) จำกัด  
อาคารตลาดหลักทรัพย์แห่งประเทศไทย  
93 ถนนรัชดาภิเษก แขวง ดินแดง  
เขต ดินแดง กรุงเทพมหานคร 10400  
โทรศัพท์ 0-2009-9000

#### ผู้สอบบัญชี

ผู้สอบบัญชีสำหรับรอบระยะเวลาบัญชีปี 2563

นางอ โนทัย ลีกิจวัฒนะ	เลขทะเบียน 3442	และ/หรือ
นายไพบูล ตันกุล	เลขทะเบียน 4298	และ/หรือ
นางสาวสินศิริ ทั้งสมบัติ	เลขทะเบียน 7352	

บริษัท ไพร์ซวอเตอร์เฮาส์คูเปอร์ส เอพีเอเอส จำกัด  
อาคารบางกอกซิดีทาวเวอร์ ชั้น 15  
เลขที่ 179/74-80 ถนนสาทรใต้  
แขวงทุ่งมหาเมฆ เขตสาทร กรุงเทพฯ 10120  
โทรศัพท์ 02-844-1000

ค่าตอบแทนจากการสอบบัญชี (Audit Fee)

ค่าตอบแทนการสอบบัญชีของบริษัทในปี 2563 จำนวน 4,028,000 บาท

ค่าบริการอื่น (Non-Audit Fee)

ไม่มี

ที่ปรึกษากฎหมาย

- ไม่มี -



## ผู้ถือหุ้น

### ผู้ถือหุ้น

#### จำนวนทุนจดทะเบียนและทุนชำระแล้ว

##### หุ้นสามัญ

บริษัทมีทุนจดทะเบียน 2,756,236,215 บาท โดยมีทุนเรียกชำระแล้ว 2,756,236,205 บาทแบ่งเป็นหุ้นสามัญ 551,247,241 หุ้น มูลค่าที่ตราไว้หุ้นละ 5 บาท

##### หุ้นประเภทอื่นที่มีสิทธิหรือเงื่อนไขแตกต่างจากหุ้นสามัญ

- ไม่มี -

### ผู้ถือหุ้นรายใหญ่

รายชื่อและสัดส่วนการถือหุ้นของผู้ถือหุ้น 10 รายแรก ณ วันที่ 7 กรกฎาคม 2563 ซึ่งเป็นข้อมูลการปิดสมุดทะเบียนผู้ถือหุ้นล่าสุด เป็นดังนี้

ลำดับ	ชื่อบุคคล/นิติบุคคล	จำนวนหุ้นที่ถือ	ร้อยละ
1.	บริษัท ศรีสวัสดิ์ คอร์ปอเรชั่น จำกัด (มหาชน)	452,238,407	82.04
2.	นางจรรุวรรณ เจียมพิทยานุวัฒน์	10,167,605	1.84
3.	นายลูชัย ภูจันอนันต์	8,480,070	1.54
4.	น.ส.สุภาภรณ์ อาหุณย์	7,717,500	1.40
5.	Mrs. Mei Lee	4,620,000	0.84
6.	นายจรูญ วิริยะพรพิพัฒน์	2,877,500	0.52
7.	น.ส.รวีสร่า งามรุ่งศิริ	2,510,000	0.46
8.	บริษัท ไทยเอ็นวีดีอาร์ จำกัด	2,252,566	0.41
9.	นางมณิรัตน์ งามเรืองพงศ์	1,755,500	0.32
10.	Mr. Lee Jui-Chuan	1,600,964	0.29

ที่มา : บริษัทศูนย์รับฝากหลักทรัพย์ (ประเทศไทย) จำกัด

## นโยบายการจ่ายเงินปันผล

บริษัทมีนโยบายการจ่ายเงินปันผลในอัตราไม่ต่ำกว่าร้อยละ 40 ของกำไรสุทธิ โดยคำนึงถึงความเพียงพอของเงินกองทุนสำหรับรองรับการดำเนินงานธุรกิจของบริษัท รวมทั้งความจำเป็นด้านเศรษฐกิจและฐานะการเงินของบริษัทประกอบด้วย

ข้อมูลการจ่ายเงินปันผลย้อนหลัง

ปี	2563	2562	2561
อัตรากำไรสุทธิต่อหุ้น	2.84	1.98	1.74
อัตราเงินปันผลต่อหุ้น	1.40	2.25	0.00
อัตรการจ่ายเงินปันผลต่อกำไรสุทธิ (%)	49.30%	113.64%	N/A

## โครงสร้างการจัดการ

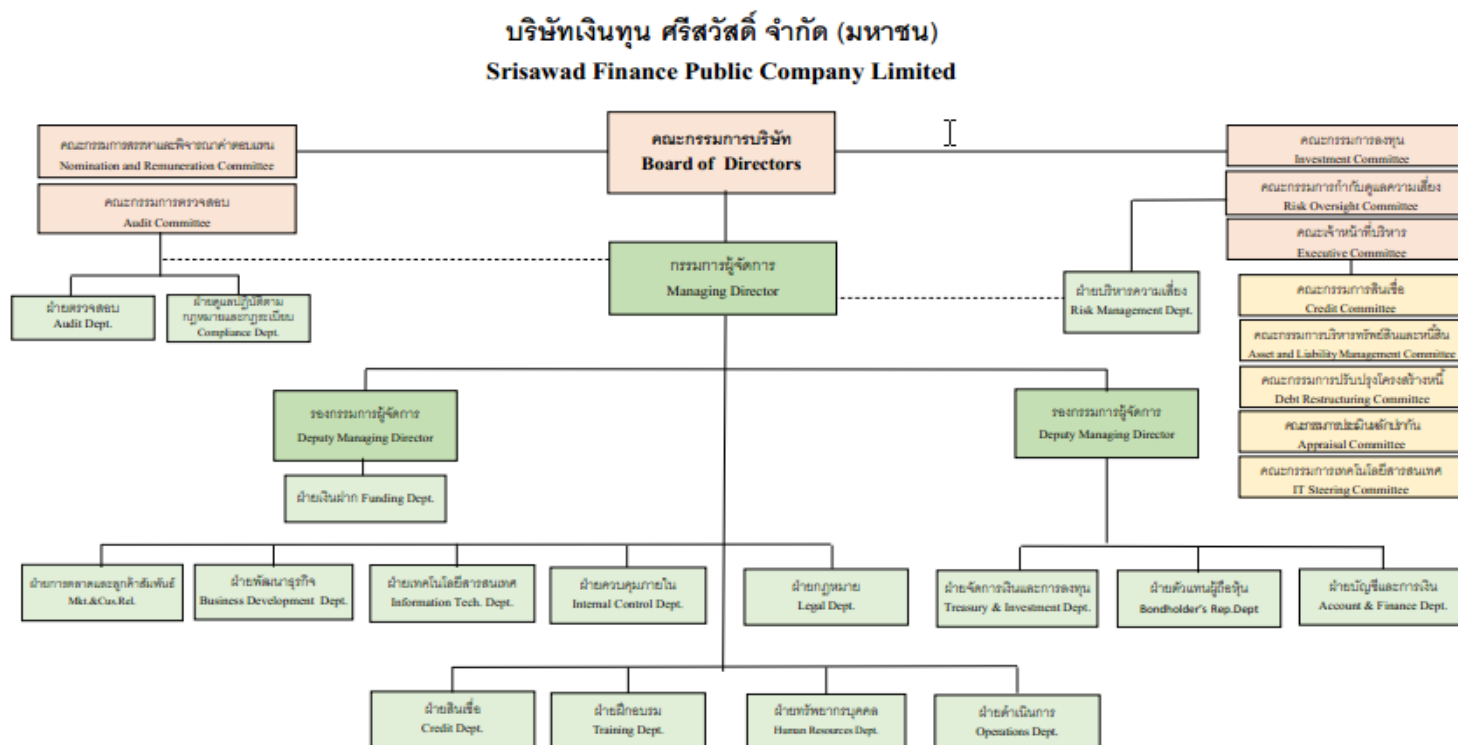

## โครงสร้างการจัดการ

### 1. คณะกรรมการบริษัท

ณ วันที่ 31 ธันวาคม 2563 คณะกรรมการบริษัท ประกอบด้วยกรรมการจำนวน 5 ท่าน ซึ่งทุกท่านมีถิ่นที่อยู่ในประเทศไทย มีสัญชาติไทย และไม่มีความสัมพันธ์กันทางครอบครัวกัน ดังนี้

1. นายสุชาติ เหลืองสุรสวัสดิ์	รองประธานกรรมการ กรรมการอิสระ ประธานกรรมการตรวจสอบ กรรมการสรรหาและพิจารณาคำตอบแทน
2. น.ส.นันทิดา พัฒนศักดิ์ภิญโญ	กรรมการอิสระ กรรมการตรวจสอบ กรรมการสรรหาและพิจารณาคำตอบแทน
3. นายประวัติ ภัทรประสิทธิ์	กรรมการตรวจสอบ กรรมการอิสระ กรรมการสรรหาและพิจารณาคำตอบแทน
4. นายธิติธรรม โรจนพฤกษ์	กรรมการผู้จัดการ
5. นางสาวดวงใจ แก้วบุตตา	กรรมการ

(รายละเอียดกรรมการของบริษัท ตามเอกสารแนบ)

กรรมการผู้มีอำนาจลงนามผูกพันบริษัท มีจำนวน 2 ท่าน โดยมีเงื่อนไขการลงนาม ดังนี้ นางสาวดวงใจ แก้วบุตตา และ นายธิติธรรม โรจนพฤกษ์ สองคนนี้ลงลายมือชื่อร่วมกัน และประทับตราสำคัญของบริษัท

### การจัดประชุมคณะกรรมการบริษัทและการเข้าร่วมประชุม

ในปี 2563 บริษัทมีการประชุมคณะกรรมการบริษัท 11 ครั้ง คณะกรรมการตรวจสอบ 4 ครั้ง คณะกรรมการสรรหาและพิจารณาคำตอบแทน 2 ครั้ง และคณะกรรมการเจ้าหน้าที่บริหาร 15 ครั้ง การเข้าประชุมของกรรมการแต่ละท่านสรุปได้ดังนี้

ชื่อกรรมการ	จำนวนครั้งที่เข้าร่วมประชุม / สิทธิการประชุม			
	คณะกรรมการบริษัท	คณะกรรมการตรวจสอบ	คณะกรรมการสรรหาและพิจารณาคำตอบแทน	คณะเจ้าหน้าที่บริหาร
1. นายสุคนธ์ กาญจนหัตถกิจ <sup>1</sup>	9/9	-	-	-
2. นางสาวดวงใจ แก้วบุตรดา	11/11	-	-	15/15
3. นายสุชาติ เหลืองสุรสวัสดิ์	11/11	4/4	3/3	-
4. นายภูคั่น สุขุमानนท์ <sup>2</sup>	6/6	2/2	-	-
5. นายประวัติ ภัทรประสิทธิ์	11/11	-	3/3	-
6. นายธิดิธรรม โรจนพฤกษ์	11/11	-	-	15/15
7. นายพินิจ พัวพันธ์ <sup>3</sup>	8/9	-	-	-
8. นายประยงค์ แสนนวล <sup>4</sup>	10/10	-	-	15/15
9. นายอนันต์โรจน์ ทั้งสุพานิช <sup>5</sup>	1/3	1/1	-	-
10. น.ส.นันทิลา พัฒนศักดิ์ภิญโญ <sup>6</sup>	8/9	3/3	2/2	-

หมายเหตุ <sup>1</sup> นายสุคนธ์ กาญจนหัตถกิจ ลาออกจากการเป็นกรรมการ, ประธานกรรมการ เมื่อวันที่ 10 พฤศจิกายน 2563

<sup>2</sup> นายภูคั่น สุขุमानนท์ ลาออกจากการเป็นกรรมการอิสระ กรรมการตรวจสอบ เมื่อวันที่ 7 สิงหาคม 2563

<sup>3</sup> นายพินิจ พัวพันธ์ ลาออกจากการเป็นกรรมการ เมื่อวันที่ 10 พฤศจิกายน 2563

<sup>4</sup> นายประยงค์ แสนนวล ลาออกจากการเป็นกรรมการ เมื่อวันที่ 22 ธันวาคม 2563

<sup>5</sup> นายอนันต์โรจน์ ทั้งสุพานิช ลาออกจากการเป็นกรรมการ กรรมการตรวจสอบ เมื่อวันที่ 9 เมษายน 2563

<sup>6</sup> น.ส.นันทิลา พัฒนศักดิ์ภิญโญ ได้รับการแต่งตั้งเป็นกรรมการอิสระ กรรมการตรวจสอบ กรรมการสรรหาและพิจารณาคำตอบแทน เมื่อวันที่ 25 กุมภาพันธ์ 2563

## 2. ผู้บริหาร

ณ วันที่ 31 ธันวาคม 2563 บริษัทมีกรรมการที่เป็นผู้บริหาร และผู้บริหารสี่รายแรกนับต่อจากผู้จัดการลงมา รวมจำนวน 8 ท่าน ดังมีรายชื่อต่อไปนี้

1. นายธิดิธรรม โรจนพฤกษ์ กรรมการผู้จัดการ
2. นายวศิษฐ์ กาญจนหัตถกิจ รองกรรมการผู้จัดการ / ผู้รับผิดชอบสูงสุดสายงานบัญชีและการเงิน
3. นางสิรินทิพย์ ระเบิดวงษ์ ผู้ช่วยกรรมการผู้จัดการ ฝ่ายบริหารหนี้
4. นายชัยวุฒิ วิษณีน้อย ผู้ช่วยกรรมการผู้จัดการ ฝ่ายทรัพยากรบุคคล
5. น.ส.กนกนุช ชลวานิช ผู้อำนวยการ / ผู้จัดการฝ่าย ฝ่ายที่ปรึกษาการลงทุน
6. น.ส.ทิวา สุวรรณแสง ผู้อำนวยการ / ผู้จัดการฝ่าย ฝ่ายควบคุมภายในและดูแลการปฏิบัติตามกฎหมายและกฎระเบียบ
7. นายอดิสรณ์ วิชัยดิษฐ ผู้ช่วยผู้อำนวยการ / ผู้จัดการฝ่าย ฝ่ายบุคคลและธุรการ
8. น.ส.ชลลดา ทวีปัญญาภาส ผู้ช่วยผู้อำนวยการ / ผู้จัดการฝ่าย ฝ่ายบัญชีและการเงิน

### 3. เลขานุการบริษัท

ณ วันที่ 31 ธันวาคม 2563 เลขานุการบริษัท และเลขานุการคณะกรรมการบริษัท ได้แก่ นางสาวดวงใจ แก้วบุตตา

### 4. ค่าตอบแทนกรรมการและผู้บริหาร

(1) ค่าตอบแทนที่เป็นตัวเงิน

(ก) ค่าตอบแทนของกรรมการ

ค่าตอบแทนกรรมการ ปี 2563 ที่ได้รับอนุมัติจากที่ประชุมสามัญผู้ถือหุ้น ดังนี้

คณะกรรมการบริษัท	ค่าตอบแทนรายเดือน	ค่าตอบแทนรายครั้ง
ประธานกรรมการ	120,000	-
รองประธานกรรมการ	75,000	-
กรรมการที่ไม่เป็นผู้บริหาร	50,000	-
กรรมการที่เป็นผู้บริหาร	-	-
คณะกรรมการชุดย่อย		
ประธานกรรมการตรวจสอบ	25,000	-
ประธานกรรมการสรรหาฯ	25,000	-
ประธานกรรมการกำกับความเสี่ยง	25,000	-

ปี 2563 บริษัทจ่ายค่าตอบแทนแก่กรรมการ รวม 9 ราย เป็นเงิน 5,732,371 บาท เมื่อเทียบกับปี 2562 รวม 9 รายเป็นเงิน 6,165,000 บาท ตามรายละเอียด ดังนี้

#### ค่าตอบแทนกรรมการปี 2563 (บาท)

ชื่อกรรมการ	คณะกรรมการ	คณะกรรมการ	คณะกรรมการ	คณะก.กำกับความ	รวม
	บริษัท	ตรวจสอบ	สรรหาฯ	เสี่ยง	
1. นายสุคนธ์ กาญจนหัตถกิจ	1,236,000	-	-	257,500	1,493,500
2. นางสาวดวงใจ แก้วบุตตา	600,000	-	-	-	600,000
3. นายสุชาติ เหลืองสุรสวัสดิ์	640,000	300,000	-	-	940,000
4. นายकुตัน สุขุมานนท์	350,000	-	-	-	350,000
5. นายประวีติ ภัทรประสิทธิ์	600,000	-	-	-	600,000
6. นายชิตธรรม โรจนพุกภัย	-	-	-	-	-
7. นายพินิจ พัวพันธ์	515,000	-	-	-	515,000
8. นายประยงค์ แสนนวล	583,871	-	-	-	583,871
9. น.ส.นันทิดา พัฒนศักดิ์กัญญา	500,000	-	-	-	500,000
10. นายอนันต์โรจน์ ทังสุพานิช	150,000	-	-	-	150,000
รวม	5,174,871	300,000	-	257,500	5,732,371

## ค่าตอบแทนกรรมการ ปี 2562 (บาท)

ชื่อกรรมการ	คณะกรรมการบริษัท	คณะกรรมการ	คณะกรรมการ	คณะกรรมการ	รวม
		ตรวจสอบ	สรรหาฯ	กำกับความ เสี่ยง	
1. นายสุคนธ์ กาญจนหัตถกิจ	1,440,000	-	-	300,000	1,740,000
2. นางสาวดวงใจ แก้วนาคตา	-	-	-	-	-
3. นายสุชาติ เหลืองสุรสวัสดิ์	600,000	300,000	-	-	900,000
4. รศ.ดร.ศิริวิมล บุรณพิร	150,000	-	75,000	-	225,000
5. นายภูคั่น สุขุमानนท์	600,000	-	-	-	600,000
6. นายประวิติ ภัทรประสิทธิ์	600,000	-	-	-	600,000
7. นายดิถีธรรม โจรจนพฤกษ์	-	-	-	-	-
8. นายพินิจ พัวพันธ์	600,000	-	-	-	600,000
9. นายเวทย์ นุชเจริญ	450,000	-	-	-	450,000
10. นายประยงค์ แสนนวล	600,000	-	-	-	600,000
11. นายอนันต์โรจน์ ทั้งสุพานิช	450,000	-	-	-	450,000
<b>รวม</b>	<b>5,490,000</b>	<b>300,000</b>	<b>75,000</b>	<b>300,000</b>	<b>6,165,000</b>

## (ข) ค่าตอบแทนผู้บริหาร

ปี 2563 บริษัทจ่ายค่าตอบแทนรวม ประกอบด้วย เงินเดือน โบนัส เงินสมทบกองทุนสำรองเลี้ยงชีพ ค่าเบี้ยประกันภัยกลุ่ม ค่ารักษาพยาบาล และผลประโยชน์อื่น (ไม่รวมค่าตอบแทนในฐานะกรรมการ) แก่กรรมการที่เป็นผู้บริหาร และผู้บริหารที่รายแรกนับต่อจากผู้จัดการลงมา รวม 8 ราย เป็นเงิน 27,963,760 บาท

## (2) ค่าตอบแทนอื่น

- ไม่มี -

รายละเอียดกรรมการ บริษัทเงินทุน ศรีสวัสดิ์ จำกัด (มหาชน)							
ชื่อ-ชื่อสกุล/ ตำแหน่งในบริษัท/ ระยะเวลาดำรงตำแหน่งกรรมการ	อายุ (ปี)	คุณวุฒิการศึกษา	สัดส่วนการ ถือหุ้นใน บริษัท (%)	ความสัมพันธ์ทาง ครอบครัวระหว่าง กรรมการ/ผู้บริหาร	ประสบการณ์ทำงานในระยะ 5 ปี ก่อนหลัง		
					ช่วงเวลา	ตำแหน่ง	ชื่อหน่วยงาน/บริษัท/ ประเภทธุรกิจ
1. นายสุชาติ เหลืองสุรสวัสดิ์ รองประธานกรรมการ ประธานกรรมการตรวจสอบ และกรรมการอิสระ  ดำรงตำแหน่ง กรรมการ 3 ปี 7 เดือน	72	- Director Certification Program - Audit Committee Program สมาคมส่งเสริมสถาบันกรรมการบริษัทไทย - ปริญญาโท การบัญชี จุฬาลงกรณ์มหาวิทยาลัย - ปริญญาตรี การบัญชี จุฬาลงกรณ์มหาวิทยาลัย - ปริญญาตรี คณะนิติศาสตร์ มหาวิทยาลัยธรรมศาสตร์	ไม่มี	ไม่มี	2560 - ปัจจุบัน 2514 - 2552	กรรมการ หุ้นส่วน	บมจ.เงินทุน ศรีสวัสดิ์ บจก. ไซท์ซอเวเตอร์เฮาส์เพอร์ซิส (pwc)
2. นางสาวดวงใจ แก้วนาคดา กรรมการผู้มีอำนาจลงนาม  ดำรงตำแหน่ง กรรมการ 3 ปี 9 เดือน	41	- Director Certification Program สมาคมส่งเสริมสถาบันกรรมการบริษัทไทย - ปริญญาโท Computer Science De Paul, Chicago ประเทศสหรัฐอเมริกา - ปริญญาตรี รัฐศาสตร์ มหาวิทยาลัยเกษตรศาสตร์	ไม่มี	ไม่มี	2553 - ปัจจุบัน 2563 - ปัจจุบัน 2559 - ปัจจุบัน 2557 - ปัจจุบัน 2555 - ปัจจุบัน 2558 - ปัจจุบัน 2561 - ปัจจุบัน 2559 - ปัจจุบัน 2563 - ปัจจุบัน 2563 - ปัจจุบัน 2563 - ปัจจุบัน 2563 - ปัจจุบัน 2563 - ปัจจุบัน	กรรมการ* กรรมการผู้จัดการ* กรรมการ* กรรมการ* กรรมการ* กรรมการ* กรรมการ* กรรมการ* กรรมการ* กรรมการ* กรรมการ* กรรมการ* กรรมการ*	บมจ.ศรีสวัสดิ์ คอร์ปอเรชั่น บมจ. ศรีสวัสดิ์ คอร์ปอเรชั่น บจก.ศรีสวัสดิ์ พาวเวอร์ 2014 บจก.บริหารสินทรัพย์ เอสดับบลิวที บจก.เงินสดพันใจ บจก.ศรีสวัสดิ์ อินเตอร์เนชั่นแนล โฮลดิ้ง บจก. พี เสิ่นคิง บจก.เอส ดับพลิว ที เซอร์วิสเซส บจก. ศรีสวัสดิ์ ดิจิตอล บจก. ศรีสวัสดิ์ แคปปิตอล บจก. ศรีสวัสดิ์ พีโก้ บัตดानी บจก. ศรีสวัสดิ์ พีโก้ ะลา บจก. ศรีสวัสดิ์ พีโก้ นราธิวาส



รายละเอียดกรรมการ บริษัทเงินทุน ศรีสวัสดิ์ จำกัด (มหาชน)							
ชื่อ-ชื่อสกุล/ ตำแหน่งในบริษัท/ ระยะเวลาดำรงตำแหน่งกรรมการ	อายุ (ปี)	คุณวุฒิการศึกษา	สัดส่วนการ ถือหุ้นใน บริษัท (%)	ความสัมพันธ์ทาง ครอบครัวระหว่าง กรรมการ/ผู้บริหาร	ประสบการณ์ทำงานในระยะ 5 ปี ก่อนหลัง		
					ช่วงเวลา	ตำแหน่ง	ชื่อหน่วยงาน/บริษัท/ ประเภทธุรกิจ
3. นายประวิติ ภัทรประสิทธิ์ กรรมการอิสระ  ดำรงตำแหน่ง กรรมการ 3 ปี 9 เดือน	71	- ปริญญาตรีด้านบริหารธุรกิจ (การตลาด) มหาวิทยาลัย นอร์ทฟิล ประเทศอังกฤษ	ไม่มี	ไม่มี	2560 - ปัจจุบัน 2532 - ปัจจุบัน 2544 - ปัจจุบัน 2555 - ปัจจุบัน 2551 - ปัจจุบัน 2555 - ปัจจุบัน 2537 - ปัจจุบัน 2551 - ปัจจุบัน	- กรรมการอิสระ -กรรมการ* -กรรมการ* -กรรมการ* -กรรมการ* -กรรมการ* -กรรมการ* -ที่ปรึกษา	บมจ.เงินทุน ศรีสวัสดิ์ บจก.พงษ์ระวี บจก.กรีนโรด บจก.วีล ออน วิล บจก.วี.พี.การ์เด็นโฮม บจก.วี.พี.ร่วมทุน บจก.ภัทร โชคชัย บจก.ภิรมย์สุวรรณ
4. นายฉัตรธรรม โรจนพถกัญ กรรมการผู้มีอำนาจลงนาม กรรมการผู้จัดการ  ดำรงตำแหน่ง กรรมการ 9 ปี	37	- หลักสูตรด้านวิชาการพลังงานสำหรับนักบริหาร รุ่นใหม่ (วทน.) - Director Certification Program สมาคมส่งเสริมสถาบันกรรมการบริษัทไทย - Academy of Business Creativity ABC รุ่น 4 มหาวิทยาลัยศรีปทุม - TLCA Executive Development Program รุ่นที่ 12 สมาคมบริษัทจดทะเบียนไทย - หลักสูตรผู้นำยุคใหม่ในระบอบประชาธิปไตย รุ่นที่ 2 สถาบันพระปกเกล้า - Mini MBA คณะพาณิชยศาสตร์และการบัญชี มหาวิทยาลัยธรรมศาสตร์ - ปริญญาโท (สาขาการเงิน) สถาบันบัณฑิตบริหารธุรกิจศศินทร์ แห่งจุฬาลงกรณ์มหาวิทยาลัย - ปริญญาตรี (Bachelor of Business Administration) Holmes Institute, Melbourne, Australia	0	ไม่มี	ค.ศ.2559 - ปัจจุบัน ค.ศ.2559 - 2562 2555 - ก.ย.2559 2555 - ปัจจุบัน 2549 - ปัจจุบัน ปัจจุบัน ปัจจุบัน 2554 - 2555 2554 - 2555 2551 - 2559 2551 - ก.พ.2555 ค.ศ.2562 - ปัจจุบัน	กรรมการ* รองกรรมการผู้จัดการ กรรมการ กรรมการ* กรรมการ* กรรมการ* กรรมการ* กรรมการผู้จัดการ กรรมการ* ผู้อำนวยการฝ่ายพัฒนาธุรกิจ กรรมการ* กรรมการผู้จัดการ	บมจ.เงินทุน ศรีสวัสดิ์ บมจ.เงินทุน ศรีสวัสดิ์ บมจ.เงินทุน ศรีสวัสดิ์ บจก. พลังรุ่งเรือง บจก. บุญเอนกอนันต์ บจก. สิ้นทรัพย์ธรรมชาติ บจก. พีทีจีอาร์ บจก. สหสามัคคีบริการ บจก. ฐานการพิมพ์ บจก. ไอ-เทค เน็ทเวิร์ค บจก. พลังเกษตรอุตสาหกรรม บมจ.เงินทุน ศรีสวัสดิ์
*กรรมการผู้มีอำนาจลงนาม							

รายละเอียดกรรมการ บริษัทเงินทุน ศรีสวัสดิ์ จำกัด (มหาชน)							
ชื่อ-ชื่อสกุล/ ตำแหน่งในบริษัท/ ระยะเวลาดำรงตำแหน่งกรรมการ	อายุ (ปี)	คุณวุฒิการศึกษา	สัดส่วนการ ถือหุ้นใน บริษัท (%)	ความสัมพันธ์ทาง ครอบครัวระหว่าง กรรมการ/ผู้บริหาร	ประสบการณ์ทำงานในระยะ 5 ปี ก่อนหลัง		
					ช่วงเวลา	ตำแหน่ง	ชื่อหน่วยงาน/บริษัท/ ประเภทธุรกิจ
5. นางสาวนันทิดา พัฒนศักดิ์กัญญา กรรมการอิสระ กรรมการตรวจสอบ ดำรงตำแหน่ง กรรมการ 1 ปี 2 เดือน	36	- ปริญญาตรี การบัญชี มหาวิทยาลัย ธรรมศาสตร์	ไม่มี	ไม่มี	2551 - 2554 2555 - ปัจจุบัน 2563 - ปัจจุบัน	Senior Assistant ผู้สอบบัญชีอิสระ กรรมการ	PricewaterhouseCoopers ABAS Co., Ltd.  บมจ. เงินทุน ศรีสวัสดิ์

รายละเอียดผู้บริหาร บริษัทเงินทุน ศรีสวัสดิ์ จำกัด (มหาชน)							
ชื่อ-ชื่อสกุล / ตำแหน่ง	อายุ (ปี)	คุณวุฒิทางการศึกษา	สัดส่วนการถือหุ้นในบริษัท %	ความสัมพันธ์ทางครอบครัวระหว่างกรรมการ/ผู้บริหาร	ประสบการณ์ทำงานในระยะ 5 ปีย้อนหลัง		
					ช่วงเวลา	ตำแหน่ง	ชื่อหน่วยงาน / บริษัท / ประเภทธุรกิจ
1. นายชิตธรรม โรจนพฤกษ์ กรรมการผู้จัดการ	37	- หลักสูตรด้านวิชาการพลังงานสำหรับนักบริหาร รุ่นใหม่ (ววม.) - Director Certification Program สมาคมส่งเสริมสถาบันกรรมการบริษัทไทย - Academy of Business Creativity ABC รุ่น 4 มหาวิทยาลัยศรีปทุม - TLCA Executive Development Program รุ่นที่ 12 สมาคมบริษัทจดทะเบียนไทย - หลักสูตรผู้นำยุคใหม่ในระบอบประชาธิปไตย รุ่นที่ 2 สถาบันพระปกเกล้า - Mini MBA คณะพาณิชยศาสตร์และการบัญชี มหาวิทยาลัยธรรมศาสตร์ - ปริญญาโท (สาขาการเงิน) สถาบันบัณฑิตบริหารธุรกิจศศินทร์ แห่งจุฬาลงกรณ์มหาวิทยาลัย - ปริญญาตรี (Bachelor of Business Administration) Holmes Institute, Melbourne, Australia	0	ไม่มี	2555 - ปัจจุบัน ค.ศ.2559 - 2562 2555 - ก.ย.2559 2555 - ปัจจุบัน 2549 - ปัจจุบัน ปัจจุบัน ปัจจุบัน 2554 - 2555 2554 - 2555 2551 - 2559 2551 - ก.พ.2555 ธ.ค.2562 - ปัจจุบัน	กรรมการ* รองกรรมการผู้จัดการ กรรมการ กรรมการ* กรรมการ* กรรมการ* กรรมการ* กรรมการผู้จัดการ กรรมการ* ผู้อำนวยการฝ่ายพัฒนาธุรกิจ กรรมการ* กรรมการผู้จัดการ	บมจ.เงินทุน ศรีสวัสดิ์ บมจ.เงินทุน ศรีสวัสดิ์ บมจ.เงินทุน ศรีสวัสดิ์ บจก. พลังรุ่งเรือง บจก. บุญเอกอนันต์ บจก. สินทรัพย์ธรรมชาติ บจก. ทีพีจีอาร์ บจก. สหสามัคคีบริการ บจก. ฐานการพิมพ์ บจก. ไอ-เทค เน็ทเวิร์ค บจก. พลังเกษตรอุตสาหกรรม บมจ.เงินทุน ศรีสวัสดิ์
2. นาย วชิษฐ์ กาญจนหัตถกิจ รองกรรมการผู้จัดการ ผู้รับผิดชอบสูงสุดในสายงานบัญชี และการเงิน	42	- ปริญญาโท (สาขาบัญชี) University of Virginia ปริญญาตรี (สาขาบัญชี) University of Virginia	ไม่มี	ไม่มี	ม.ค. 2561 - ปัจจุบัน 2558 - 2560 2553 - 2556 2561 - ปัจจุบัน 2559 - ปัจจุบัน 2558 - ปัจจุบัน	รองกรรมการผู้จัดการ รองกรรมการผู้จัดการ ผู้จัดการอาวุโส กรรมการ กรรมการ กรรมการ	บมจ.เงินทุน ศรีสวัสดิ์ บมจ. ศรีสวัสดิ์ คอร์ปอเรชั่น PricewaterhouseCoopers Thailand บจก. ศรีสวัสดิ์ ทาวเวอร์ 2014 บจก. ศรีสวัสดิ์ อินเตอร์เนชั่นแนล โฮลดิ้ง Srisawad Vietnam LLC
3. นางสิรินทิพย์ ระเบิดวงค์ ผู้ช่วยกรรมการผู้จัดการ	59	- ปริญญาโท (สาขาบริหารธุรกิจ) มหาวิทยาลัยธุรกิจบัณฑิตย์ ปริญญาตรี (สาขาบริหารธุรกิจ) มหาวิทยาลัยธุรกิจบัณฑิตย์	ไม่มี	ไม่มี	2556 - 2557 2557 - 2558 2558 - 2563 2563 - ปัจจุบัน	ผู้อำนวยการอาวุโส ผู้ช่วยกรรมการผู้จัดการใหญ่ ผู้จัดการทั่วไป ผู้ช่วยกรรมการผู้จัดการ	บจก. ซีเอฟพี เซอร์วิส ธนาคารกรุงไทย จำกัด (มหาชน) บจก. แอสเซนชันนาโน บมจ. เงินทุน ศรีสวัสดิ์

รายละเอียดผู้บริหาร บริษัทเงินทุน ศรีสวัสดิ์ จำกัด (มหาชน)							
ชื่อ-ชื่อสกุล / ตำแหน่ง	อายุ (ปี)	คุณวุฒิทางการศึกษา	สัดส่วนการถือหุ้นในบริษัท %	ความสัมพันธ์ทางครอบครัวระหว่างกรรมการ/ผู้บริหาร	ประสบการณ์ทำงานในระยะ 5 ปีซ้อนหลัง		
					ช่วงเวลา	ตำแหน่ง	ชื่อหน่วยงาน / บริษัท / ประเภทธุรกิจ
4. นายชัชวาล วิษณีน้อย ผู้ช่วยกรรมการผู้จัดการ	46	- ปริญญาโท (สาขาบริหารธุรกิจ) จุฬาลงกรณ์มหาวิทยาลัย ปริญญาตรี (สาขาวิศวกรรมปิโตรเลียม) จุฬาลงกรณ์มหาวิทยาลัย	ไม่มี	ไม่มี	2550 - 2556 2557 - 2563 2563 - ปัจจุบัน	ผู้อำนวยการฝ่าย ผู้อำนวยการอาวุโส ผู้ช่วยกรรมการผู้จัดการ	ธนาคารกรุงศรี จำกัด (มหาชน) บริษัท กรู๊ปไอน์ จำกัด บมจ. เงินทุน ศรีสวัสดิ์
5. น.ส. กนกนุช ชลวานิช ผู้อำนวยการ/ผู้จัดการฝ่าย ฝ่ายที่ปรึกษาการลงทุน	51	- ปริญญาโท (การเงินการธนาคารและการตลาด) มหาวิทยาลัยศรีปทุม - ปริญญาตรี บริหารธุรกิจ (การเงินการธนาคาร) มหาวิทยาลัยอีสต์แฮมป์ไชร์	ไม่มี	ไม่มี	ศ.ศ. 2558 - ปัจจุบัน ม.ศ. 2557 - ศ.ศ. 2558	- ผู้อำนวยการ/ผู้จัดการฝ่าย ฝ่ายที่ปรึกษาการลงทุน - ผู้ช่วยผู้อำนวยการ/ผู้จัดการฝ่าย ฝ่ายบุคคลและธุรการ	- บมจ.เงินทุน ศรีสวัสดิ์
6. น.ส. ทิชา สุวรรณแสง ผู้อำนวยการ/ผู้จัดการฝ่าย ฝ่ายควบคุมภายในและดูแลการ ปฏิบัติตามกฎหมายและกฎระเบียบ	40	- ปริญญาโท Management Information Technology University of Nottingham - ปริญญาตรี พาณิชยศาสตร์และการบัญชี จุฬาลงกรณ์มหาวิทยาลัย	ไม่มี	ไม่มี	ก.ย. 2560 - ปัจจุบัน ก.พ. 2556 - ศ.ศ. 2560 ม.ศ. 2555 - ม.ศ. 2556	รักษาการผู้อำนวยการ/ ผู้จัดการฝ่ายตรวจสอบ ผู้จัดการอาวุโส ผู้จัดการ	- บมจ.เงินทุน ศรีสวัสดิ์ - บจก.ดีลรอยท์ ฟู้อ์ โธมัส ไซยท ที่ปรึกษา - บจก.สำนักงาน อีวาย
7. นายอดิสรณ์ วิชัยดิษฐ์ ผู้ช่วยผู้อำนวยการ/ผู้จัดการฝ่าย ฝ่ายบุคคลและธุรการ	52	- ปริญญาตรี ศึกษาศาสตร์ (สังคมศึกษา) มหาวิทยาลัยศรีนครินทรวิโรฒ	ไม่มี	ไม่มี	2541 - ปัจจุบัน	- ผู้ช่วยผู้อำนวยการ/ผู้จัดการฝ่าย - ผู้ช่วยผู้จัดการฝ่าย - หัวหน้าส่วนธุรการ ฝ่ายบุคคลและธุรการ	- บมจ.เงินทุน ศรีสวัสดิ์
8. นางสาวชลลดา ทวีปัญโญภาส ผู้ช่วยผู้อำนวยการ/ผู้จัดการฝ่าย ฝ่ายบัญชีและการเงิน	31	- ปริญญาโท บริหารธุรกิจ จุฬาลงกรณ์มหาวิทยาลัย ปริญญาตรี การบัญชี มหาวิทยาลัยธรรมศาสตร์	ไม่มี	ไม่มี	2560 - ปัจจุบัน 2557 - 2560 2554 - 2557	- ผู้ช่วยผู้อำนวยการ/ผู้จัดการฝ่าย - ผู้ช่วยผู้อำนวยการฝ่ายบัญชี Senior Associate	- บมจ.เงินทุน ศรีสวัสดิ์ - บมจ.ศรีสวัสดิ์ คอร์ปอเรชั่น - PricewaterhouseCoopers ABAS Co.,Ltd

รายละเอียดผู้บริหาร บริษัทเงินทุน ศรีสวัสดิ์ จำกัด (มหาชน)							
ชื่อ-ชื่อสกุล / ตำแหน่ง	อายุ (ปี)	คุณวุฒิทางการศึกษา	สัดส่วนการถือหุ้นในบริษัท %	ความสัมพันธ์ทางครอบครัวระหว่างกรรมการ/ผู้บริหาร	ประสบการณ์ทำงานในระยะ 5 ปีซ้อนหลัง		
					ช่วงเวลา	ตำแหน่ง	ชื่อหน่วยงาน / บริษัท / ประเภทธุรกิจ
9. นางสาววงใจ แก้วบุตตา  เลขานุการบริษัท	41	- Director Certification Program สมาคมส่งเสริมสถาบันกรรมการบริษัทไทย	ไม่มี	ไม่มี	2553 - ปัจจุบัน	กรรมการ*	บมจ.ศรีสวัสดิ์ คอร์ปอเรชั่น
		- ปริญญาโท Computer Science De Paul, Chicago ประเทศสหรัฐอเมริกา			2560 - 2562	กรรมการผู้จัดการ*	บมจ.เงินทุน ศรีสวัสดิ์
		- ปริญญาตรี รัฐศาสตร์ มหาวิทยาลัยเกษตรศาสตร์			2559 - ปัจจุบัน	กรรมการ*	บจก.ศรีสวัสดิ์ พาวเวอร์ 2014
					2557 - ปัจจุบัน	กรรมการ*	บจก.บริหารสินทรัพย์ เอสดับบลิวพี
					2555 - ปัจจุบัน	กรรมการ*	บจก.เงินสดทันใจ
					2558 - ปัจจุบัน	กรรมการ*	บจก.ศรีสวัสดิ์ อินเทอร์เน็ตชั่นแนล โฮลดิ้ง
					2561 - ปัจจุบัน	กรรมการ*	บจก.พี เสิ่นคิง
					2559 - ปัจจุบัน	กรรมการ*	บจก.เอส ดับพลิว พี เซอร์วิสเชส
					2563 - ปัจจุบัน	กรรมการ*	บจก. ศรีสวัสดิ์ คิจิคอล
					2563 - ปัจจุบัน	กรรมการ*	บจก. ศรีสวัสดิ์ แคปปิตอล
					2563 - ปัจจุบัน	กรรมการ*	บจก. ศรีสวัสดิ์ พีโก้ บัตรคานี
	2563 - ปัจจุบัน	กรรมการ*	บจก. ศรีสวัสดิ์ พีโก้ ยะลา				
	2563 - ปัจจุบัน	กรรมการ*	บจก. ศรีสวัสดิ์ พีโก้ นครราชสีมา				
*กรรมการผู้ไม่อำนาจลงนาม							

## การถือครองหุ้นในบริษัทของกรรมการ ณ 31 ธันวาคม 2563

ชื่อกรรมการ	จำนวนการถือหุ้น	
	ณ 31 ธ.ค. 2563	เพิ่มขึ้น (ลดลง) ระหว่างปี
1. นายสุชาติ เหลืองสุรสวัสดิ์	-	-
2. นางสาวดวงใจ แก้วบุตรตา	-	-
3. นายประวิติ ภัทรประสิทธิ์	-	-
4. นายธีธรรม โรจนพฤษย์	-	-
5. นางสาวนันทิดา พัฒนศักดิ์ภิญโญ	-	-

## การกำกับดูแลกิจการ

คณะกรรมการบริษัทตระหนักและให้ความสำคัญต่อการดำเนินธุรกิจ และบริหารงานตามแนวทางการกำกับดูแลกิจการที่ดี เพื่อประสิทธิภาพและประสิทธิผลของการประกอบกิจการ มีการดำเนินงานที่โปร่งใส ตรวจสอบได้ และเป็นธรรมต่อผู้มีส่วนเกี่ยวข้องทุกฝ่าย

บริษัทมีนโยบายการกำกับดูแลกิจการที่ดีไว้เป็นลายลักษณ์อักษร โดยระบุถึงการบริหารความเสี่ยง หน้าที่และองค์ประกอบของคณะกรรมการ หลักปฏิบัติของคณะกรรมการ ความสัมพันธ์กับผู้ที่เกี่ยวข้องและจรรยาบรรณในการประกอบธุรกิจ ทั้งนี้ เพื่อสร้างความเชื่อมั่นแก่ผู้ถือหุ้น ลูกค้า นักลงทุน พนักงานบริษัท และผู้มีส่วนได้ส่วนเสียทุกฝ่าย ว่าบริษัทมีการบริหารงานและดำเนินการอย่างโปร่งใส เป็นธรรมและตรวจสอบได้

### นโยบายการกำกับดูแลกิจการมีรายละเอียดดังต่อไปนี้

- หมวดที่ 1 สิทธิของผู้ถือหุ้น
- หมวดที่ 2 การปฏิบัติต่อผู้ถือหุ้นอย่างเท่าเทียมกัน
- หมวดที่ 3 บทบาทของผู้มีส่วนได้เสีย
- หมวดที่ 4 การเปิดเผยข้อมูลและความโปร่งใส
- หมวดที่ 5 ความรับผิดชอบของคณะกรรมการ

#### หมวดที่ 1 สิทธิของผู้ถือหุ้น

ผู้ถือหุ้นมีสิทธิในความเป็นเจ้าของ โดยควบคุมบริษัทผ่านการแต่งตั้งคณะกรรมการให้ทำหน้าที่แทนตน และมีสิทธิในการตัดสินใจเกี่ยวกับการเปลี่ยนแปลงที่สำคัญของบริษัท ผู้ถือหุ้นนอกจากจะสามารถใช้สิทธิของตนในที่ประชุมผู้ถือหุ้นแล้ว ยังสามารถรับทราบผลการดำเนินงาน นโยบายบริหารงาน การเข้าทำรายการขนาดใหญ่ที่มีสาระสำคัญ และการเข้าทำรายการที่เกี่ยวข้องกันอย่างถูกต้องครบถ้วนตามความเป็นจริงผ่านช่องทางเว็บไซต์ของบริษัทคือ [www.srisawadfinance.com](http://www.srisawadfinance.com) หรือเว็บไซต์ของตลาดหลักทรัพย์แห่งประเทศไทยคือ [www.set.or.th](http://www.set.or.th) เพื่ออำนวยความสะดวกให้กับผู้ถือหุ้นในการดำเนินงานเกี่ยวกับงานทะเบียนหลักทรัพย์ของบริษัท บริษัทได้แต่งตั้งให้บริษัทศูนย์รับฝากหลักทรัพย์ (ประเทศไทย) จำกัด ทำหน้าที่เป็นนายทะเบียนหลักทรัพย์ของบริษัท

สิทธิขั้นพื้นฐานของผู้ถือหุ้น ได้แก่

- การซื้อขายหรือโอนหุ้น
- การมีส่วนแบ่งในผลกำไรของบริษัท
- การได้รับข่าวสารข้อมูลของบริษัทอย่างรวดเร็ว ถูกต้อง และเพียงพอ
- การเข้าร่วมประชุมเพื่อใช้สิทธิออกเสียงในที่ประชุมผู้ถือหุ้นเพื่อลงมติในเรื่องดังต่อไปนี้
- เสนอชื่อ แต่งตั้ง หรือถอดถอนกรรมการ

- แต่งตั้งผู้สอบบัญชี
- การจัดสรรเงินปันผล
- การกำหนดหรือแก้ไขข้อบังคับและหนังสือบริคณห์สนธิ
- การเพิ่มทุนหรือลดทุน
- การอนุมัติรายการพิเศษ
- เรื่องอื่นๆ ที่มีผลกระทบต่อบริษัทตามที่กฎหมายกำหนด

#### 1. การส่งเสริมหรืออำนวยความสะดวกแก่ผู้ถือหุ้นในการเข้าร่วมประชุมผู้ถือหุ้น

1.1 บริษัทกำหนดให้มีการประชุมสามัญผู้ถือหุ้นปีละ 1 ครั้ง ภายในเวลา 4 เดือน นับตั้งแต่วันที่สิ้นสุดของรอบปีบัญชีของบริษัท และอาจจัดให้มีการประชุมวิสามัญผู้ถือหุ้นตามความจำเป็นตามข้อบังคับของบริษัท

1.2 บริษัทจะจัดประชุมผู้ถือหุ้น ในวัน เวลา และสถานที่ที่เหมาะสมและสะดวกต่อผู้ถือหุ้น โดยจัดส่งหนังสือนัดประชุม พร้อมเอกสารข้อมูลประกอบการประชุมที่มีรายละเอียดเพียงพอ ครบถ้วน แสดงรายละเอียดความเป็นมาและ ความเห็นของคณะกรรมการบริษัทในทุกวาระ รวมถึงรายละเอียดในเรื่องดังต่อไปนี้

- ข้อบังคับของบริษัทเฉพาะที่เกี่ยวกับการประชุมผู้ถือหุ้น
- ข้อมูลของบุคคลที่เสนอชื่อให้เข้าดำรงตำแหน่งกรรมการ
- เอกสารและหลักฐานที่ผู้เข้าร่วมประชุมต้องแสดงก่อนเข้าร่วมประชุม
- หนังสือมอบฉันทะแบบ ข. (แบบที่กำหนดรายการต่างๆ ที่จะมอบฉันทะที่ละเอียด ชัดเจน)

ทั้งนี้บริษัทได้จัดทำ หนังสือมอบฉันทะแบบ ข. ตามแบบประกาศของกระทรวงพาณิชย์ ซึ่งผู้ถือหุ้นสามารถดาวน์โหลดหนังสือมอบฉันทะจากเว็บไซต์ของบริษัท

- แผนที่สถานที่จัดการประชุมผู้ถือหุ้น

1.3 บริษัทมอบหมายให้บริษัทศูนย์รับฝากหลักทรัพย์ (ประเทศไทย) จำกัด ซึ่งเป็นนายทะเบียนหุ้นของบริษัทเป็นผู้จัดส่งหนังสือนัดประชุมผู้ถือหุ้นล่วงหน้าก่อนวันประชุมไม่น้อยกว่า 14 วัน

1.4 บริษัทกำหนดลงประกาศโฆษณาในหนังสือพิมพ์เป็นเวลาติดต่อกัน 3 วัน และลงประกาศล่วงหน้าก่อนวันประชุมไม่น้อยกว่า 3 วัน

1.5 บริษัทได้เพิ่มช่องทางการเผยแพร่หนังสือนัดประชุมผู้ถือหุ้นและเอกสารประกอบการประชุมผ่านทางเว็บไซต์ของบริษัท ทั้งภาษาไทยและภาษาอังกฤษเป็นการล่วงหน้าก่อนวันประชุมอย่างน้อย 30 วัน เพื่อให้ผู้ถือหุ้นมีเวลา พิจารณาวาระที่สำคัญต่างๆ อย่างพอเพียง



1.6 บริษัทเปิดโอกาสให้ผู้ถือหุ้นสามารถส่งรายชื่อผู้ที่เห็นว่าสมควรเสนอชื่อให้เข้าดำรงตำแหน่งกรรมการ รวมทั้งเสนอวาระการประชุมผ่านเว็บไซต์ของบริษัท รวมถึงประกาศการให้สิทธิดังกล่าวผ่านระบบของตลาดหลักทรัพย์แห่งประเทศไทย

1.7 บริษัทเปิดเผยรายชื่อผู้ถือหุ้น 10 อันดับแรกของบริษัท ณ วันปิดสมุดทะเบียนพักการโอนหุ้นก่อนการประชุมสามัญผู้ถือหุ้นประจำปีให้ผู้ถือหุ้นทราบผ่านทางเว็บไซต์ของบริษัท

## 2. การดำเนินการในวันประชุมผู้ถือหุ้น

2.1 บริษัทกำหนดให้มีขั้นตอนในการประชุมอย่างถูกต้องตามกฎหมายและคำนึงถึงความสะดวก สิทธิ และความเท่าเทียมกันของผู้ถือหุ้นเป็นหลัก ในการลงทะเบียนเพื่อเข้าร่วมประชุม บริษัทได้จัดให้มีเจ้าหน้าที่และอุปกรณ์ด้านเทคโนโลยีที่เหมาะสม เพียงพอ เพื่ออำนวยความสะดวกในการตรวจสอบเอกสารของผู้ถือหุ้นล่วงหน้าก่อนการประชุมไม่น้อยกว่า 1 ชั่วโมง

2.2 ก่อนเริ่มการประชุมตามวาระ เลขานุการบริษัทจะกล่าวแนะนำคณะกรรมการบริษัท ผู้สอบบัญชีของบริษัทและผู้บริหารระดับสูงที่เข้าร่วมประชุมต่อ ผู้ถือหุ้น พร้อมทั้งชี้แจงให้ผู้ถือหุ้นทราบถึงวิธีการในการลงคะแนนเสียงและสิทธิของผู้ถือหุ้น โดยประธานที่ประชุมจะทำหน้าที่ควบคุมการประชุมให้เป็นไปตามลำดับวาระที่แจ้งในหนังสือนัดประชุมผู้ถือหุ้น จัดสรรเวลาให้เหมาะสมเพียงพอสำหรับการนำเสนอประเด็นต่างๆ ของแต่ละวาระ โดยไม่มีการเพิ่มวาระอื่นนอกเหนือจากที่ระบุไว้ในหนังสือนัดประชุม นอกจากนี้ บริษัทยังจัดให้มีบัตรลงคะแนนเสียงสำหรับผู้ถือหุ้นใช้ในการลงคะแนนเสียงในแต่ละวาระด้วยระบบบาร์โค้ด และตรวจนับคะแนนเสียง พร้อมทั้งเปิดเผยคะแนนเสียงในทุกวาระ ทั้งเห็นด้วยไม่เห็นด้วย และงดออกเสียงด้วยความโปร่งใสและเป็นธรรม โดยมีผู้จัดการฝ่ายกฎหมายของบริษัททำหน้าที่ประธานในการตรวจนับคะแนนเสียง

2.3 ในระหว่างการประชุม คณะกรรมการบริษัทได้เปิดโอกาสให้ผู้ถือหุ้นแสดงความคิดเห็น ข้อเสนอแนะ หรือตั้งคำถามในวาระต่างๆ อย่างอิสระก่อนลงมติ

2.4 ให้สิทธิผู้ถือหุ้นที่เข้าร่วมประชุมในภายหลังที่ได้เริ่มการประชุมแล้วในการออกเสียงลงคะแนนสำหรับวาระที่อยู่ในระหว่างการพิจารณาและยังไม่มีมติลงมติ โดยนับเป็นองค์ประชุมตั้งแต่วาระที่ได้เข้าร่วมประชุมและออกเสียงเป็นต้นไป

2.5 การประชุมสามัญผู้ถือหุ้นประจำปีทุกครั้ง ในวาระเลือกตั้งกรรมการแทนกรรมการที่ออกตามวาระ บริษัทได้เปิดโอกาสให้ผู้ถือหุ้นลงคะแนนเสียงเลือกตั้งกรรมการเป็นรายบุคคล ด้วยบัตรลงคะแนน ทั้งนี้เพื่อเปิดโอกาสให้ผู้ถือหุ้นมีสิทธิเลือกกรรมการที่ต้องการได้อย่างแท้จริง โดยบริษัทได้แนบรายละเอียดและข้อมูลที่เกี่ยวข้องกับผู้ที่ได้รับการเสนอชื่อให้เข้ารับการเลือกตั้งเพื่อให้ผู้ถือหุ้นใช้ประกอบการพิจารณา

2.6 ในการประชุมสามัญผู้ถือหุ้นประจำปีทุกครั้ง บริษัทฯ ได้ให้สิทธิผู้ถือหุ้นในการพิจารณาอนุมัติค่าตอบแทนของกรรมการบริษัท โดยบริษัทฯ ได้แนบรายละเอียดเกี่ยวกับค่าตอบแทนของกรรมการบริษัทที่มีข้อมูลเพียงพอที่ผู้ถือหุ้นสามารถใช้ประกอบการพิจารณา

2.7 ในการประชุมสามัญผู้ถือหุ้นประจำปีทุกครั้ง บริษัทฯ ได้กำหนดให้มีวาระการแต่งตั้งผู้สอบบัญชีและการกำหนดค่าตอบแทนของผู้สอบบัญชี โดยเสนอให้ผู้ถือหุ้นพิจารณาอนุมัติ ซึ่งบริษัทฯ ได้แนบรายละเอียดเกี่ยวกับผู้สอบบัญชีที่เสนอเข้ารับการแต่งตั้ง รวมทั้งรายละเอียดเกี่ยวกับค่าตอบแทนของผู้สอบบัญชีที่มีข้อมูลเพียงพอที่ผู้ถือหุ้นสามารถใช้พิจารณา

2.8 ในกรณีที่วาระการประชุมมีหลายรายการ บริษัทฯ จะจัดให้การลงมติเป็นแต่ละรายการ

2.9 บริษัทฯ กำหนดให้กรรมการและผู้บริหารระดับสูงเข้าร่วมประชุมเพื่อฟังความคิดเห็นตลอดจนตอบข้อซักถามของผู้ถือหุ้น

### 3. การจัดทำรายงานการประชุม และการเปิดเผยมติการประชุมผู้ถือหุ้น

3.1 บริษัทฯ จะดำเนินการจัดทำรายงานการประชุมผู้ถือหุ้นภายหลังที่ประชุมผู้ถือหุ้นสิ้นสุดลงอย่างละเอียดครบถ้วนตามข้อเท็จจริงที่ปรากฏในการประชุมผู้ถือหุ้น โดยจัดส่งให้แก่ตลาดหลักทรัพย์แห่งประเทศไทย กระทรวงพาณิชย์ และสำนักงาน ก.ล.ต. ภายใน 14 วันหลังการประชุมพร้อมทั้งเผยแพร่ผ่านทางเว็บไซต์ของบริษัทฯ ทั้งภาษาไทยและภาษาอังกฤษ

3.2 บริษัทฯ จะแจ้งผู้ถือหุ้นให้รับทราบข้อมูล ข่าวสาร ผลการดำเนินงานและนโยบายในการบริหารงานอย่างสม่ำเสมอ และทันเวลา โดยนอกจากการเปิดเผยข้อมูลผ่านระบบข่าวของตลาดหลักทรัพย์แห่งประเทศไทยแล้ว บริษัทฯ ยังได้นำข้อมูลที่สำคัญ รวมทั้งข่าวสารต่างๆ ที่เป็นปัจจุบันแสดงไว้บนเว็บไซต์ของบริษัทฯ

### หมวดที่ 2 การปฏิบัติต่อผู้ถือหุ้นอย่างเท่าเทียมกัน

ผู้ถือหุ้นทุกราย ทั้งผู้ถือหุ้นที่เป็นผู้บริหารและผู้ถือหุ้นที่ไม่เป็นผู้บริหาร ผู้ถือหุ้นรายใหญ่ และผู้ถือหุ้นรายย่อย รวมทั้งผู้ถือหุ้นต่างชาติ จะได้รับการปฏิบัติและปกป้องสิทธิอย่างเท่าเทียมกันและเป็นธรรม บริษัทฯ จะสื่อสารกับผู้ถือหุ้นและเผยแพร่ข้อมูลต่างๆ ของบริษัทผ่านช่องทางต่างๆ ของตลาดหลักทรัพย์แห่งประเทศไทย และทางเว็บไซต์ของบริษัทฯ รวมถึงสื่ออื่นๆ ตามความเหมาะสม เพื่อให้ผู้ถือหุ้นทุกคนได้รับข้อมูลข่าวสารต่างๆ ของบริษัท โดยเท่าเทียมกัน

#### 1. การให้ข้อมูลก่อนการประชุมผู้ถือหุ้น

1.1 บริษัทฯ จะจัดส่งหนังสือนัดประชุมผู้ถือหุ้นพร้อมเอกสารข้อมูลประกอบการประชุม โดยมีรายละเอียดที่ถูกต้อง ครบถ้วน รวมทั้งความเห็นของคณะกรรมการในแต่ละวาระอย่างเพียงพอ และมอบหมายให้บริษัทศูนย์รับฝากหลักทรัพย์ (ประเทศไทย) จำกัด ซึ่งเป็นนายทะเบียนหุ้นของบริษัทเป็นผู้จัดส่งให้ผู้ถือหุ้นล่วงหน้าก่อนวันประชุมไม่น้อยกว่า 14 วัน เอกสารดังกล่าวจะมีทั้งภาษาไทยและภาษาอังกฤษ นอกจากนี้บริษัทฯ จะเผยแพร่หนังสือนัดประชุมผู้ถือหุ้นพร้อมเอกสารข้อมูลประกอบการประชุมผ่านทางเว็บไซต์ของบริษัทฯ ทั้ง

ภาษาไทยและภาษาอังกฤษเป็นการล่วงหน้าก่อนวันประชุมอย่างน้อย 30 วัน เพื่อให้ ผู้ถือหุ้นมีเวลาเพียงพอในการพิจารณาวาระที่สำคัญต่างๆ

1.2 บริษัทจะจัดการประชุมผู้ถือหุ้นตามลำดับวาระที่แจ้งไว้ในหนังสือนัดประชุมผู้ถือหุ้น โดยบริษัทจะไม่เพิ่มวาระที่ไม่ได้แจ้งให้ผู้ถือหุ้นทราบล่วงหน้า โดยเฉพาะวาระสำคัญที่ผู้ถือหุ้นต้องใช้เวลาในการศึกษาข้อมูลก่อนตัดสินใจ

1.3 บริษัทเปิดโอกาสให้ผู้ถือหุ้นที่ไม่สามารถเข้าประชุมด้วยตนเองสามารถใช้สิทธิออกเสียงโดยมอบฉันทะให้ผู้อื่นมาประชุมและออกเสียงลงมติแทน

## 2. การคุ้มครองสิทธิของผู้ถือหุ้นส่วนน้อย

2.1 บริษัทกำหนดให้สิทธิออกเสียงในที่ประชุมผู้ถือหุ้นตามจำนวนหุ้นที่ผู้ถือหุ้นถืออยู่ โดยหนึ่งหุ้นมีสิทธิเท่ากับหนึ่งเสียง

2.2 บริษัทเปิดโอกาสให้ผู้ถือหุ้นส่วนน้อยส่งรายชื่อผู้ที่เห็นว่าควรเสนอชื่อให้เข้าดำรงตำแหน่งกรรมการ ให้คณะกรรมการพิจารณาตามหลักปฏิบัติและวิธีการที่บริษัทกำหนดไว้ผ่านเว็บไซต์ของบริษัทรวมถึงประกาศการใช้สิทธิดังกล่าวผ่านระบบของตลาดหลักทรัพย์แห่งประเทศไทย

2.3 บริษัทเปิดโอกาสให้ผู้ถือหุ้นส่วนน้อยสามารถเสนอเพิ่มวาระการประชุมผู้ถือหุ้น โดยวาระการประชุมที่เสนอต้องไม่มีลักษณะเข้าข่ายดังรายละเอียดต่อไปนี้

- เรื่องที่อยู่นอกเหนืออำนาจการดำเนินการของบริษัท
- เรื่องที่ขัดกับกฎหมาย ประกาศ ข้อบังคับ กฎ และระเบียบต่างๆ ของหน่วยงานราชการหรือหน่วยงานที่กำกับดูแลบริษัท หรือไม่ปฏิบัติตามวัตถุประสงค์ ข้อบังคับ มติที่ประชุมผู้ถือหุ้น การกำกับดูแลกิจการที่ดีของบริษัท

- เรื่องที่อาจก่อให้เกิดความเสียหายอย่างมีนัยสำคัญต่อผู้ถือหุ้นโดยรวม

- เรื่องที่บริษัทได้ดำเนินการแล้ว

- เรื่องที่เป็นไปเพื่อผลประโยชน์ของบุคคลหรือกลุ่มบุคคลโดยเฉพาะ

- เรื่องที่เกี่ยวกับการดำเนินธุรกิจปกติและข้อกล่าวอ้างของผู้เสนอเพิ่มวาระการประชุมไม่ได้แสดงให้เห็นถึงเหตุอันควรสงสัยเกี่ยวกับความไม่ปกติของเรื่องดังกล่าว

- เรื่องที่คณะกรรมการพิจารณาแล้วเห็นว่าไม่มีความจำเป็นที่จะต้องบรรจุเป็นวาระ ซึ่งคณะกรรมการต้องมีเหตุผลสมควรและสามารถอธิบายให้ผู้ถือหุ้นเข้าใจได้

2.4 บริษัทกำหนดให้มีกรรมการอิสระไม่น้อยกว่าหนึ่งในสามของทั้งหมด แต่ไม่น้อยกว่า 3 คน เพื่อช่วยคุ้มครองสิทธิของผู้ถือหุ้นใดๆ

### 3. การป้องกันการรั่วข้อมูลภายในในการหาผลประโยชน์ในทางมิชอบ

3.1 บริษัทมีนโยบายห้ามกรรมการและผู้บริหาร รวมถึงพนักงานที่เกี่ยวข้องกับการจัดทำข้อมูลภายใน เปิดเผยข้อมูลดังกล่าวแก่บุคคลภายนอกหรือบุคคลที่ไม่มีหน้าที่เกี่ยวข้อง รวมทั้งห้ามบุคคลข้างต้นทำการซื้อหรือขายหลักทรัพย์ของบริษัท ก่อนเปิดเผยงบการเงินต่อสาธารณชน 14 วัน

3.2 บริษัทกำหนดให้กรรมการและผู้บริหารของบริษัท รายงานการเปลี่ยนแปลงการถือครองหลักทรัพย์ของบริษัทให้เลขานุการบริษัททราบเพื่อดำเนินการรายงานให้สำนักงานคณะกรรมการกำกับหลักทรัพย์และตลาดหลักทรัพย์ตามที่กฎหมายกำหนด

3.3 บริษัทกำหนดให้รายงานการเปลี่ยนแปลงการถือครองหลักทรัพย์ของบริษัทที่ถือครองโดยกรรมการและผู้บริหารเปิดเผยในรายงานประจำปี

### 4. การมีส่วนได้เสียในธุรกรรมของกรรมการและผู้บริหาร

4.1 บริษัทกำหนดให้กรรมการและผู้บริหารที่มีส่วนได้เสียในธุรกรรมที่ต้องพิจารณาในวาระใดแจ้งการมีส่วนได้เสียของตนและผู้เกี่ยวข้องให้ที่ประชุมทราบก่อนการพิจารณาในวาระนั้นๆ พร้อมทั้งให้บันทึกรายละเอียดไว้ในรายงานการประชุม ในกรณีที่การมีส่วนได้เสียหรือขัดแย้งทางผลประโยชน์มีนัยสำคัญในลักษณะที่อาจทำให้กรรมการหรือผู้บริหารดังกล่าวไม่สามารถให้ความเห็นได้อย่างอิสระ ให้กรรมการหรือผู้บริหารท่านนั้นงดเว้นจากการเข้าร่วมประชุมพิจารณาในวาระนั้น

4.2 บริษัทกำหนดให้คณะกรรมการตรวจสอบพิจารณารายการที่เกี่ยวข้องกันหรือรายการที่อาจมีความขัดแย้งทางผลประโยชน์ ซึ่งรวมรายการที่กรรมการมีส่วนได้เสียให้มีความถูกต้องและครบถ้วนให้เป็นไปตามกฎหมายและข้อกำหนดของตลาดหลักทรัพย์ฯ รวมทั้งเปิดเผยข้อมูลในการเข้าทำรายการดังกล่าวอย่างถูกต้องครบถ้วน ทั้งนี้เพื่อให้มั่นใจว่ารายการดังกล่าวสมเหตุสมผลและเป็นประโยชน์สูงสุดต่อบริษัท

### หมวดที่ 3 บทบาทของผู้มีส่วนได้เสีย

บริษัทให้ความสำคัญและคำนึงถึงสิทธิของผู้มีส่วนได้เสีย รวมถึงผลประโยชน์ร่วมกันของผู้มีส่วนได้เสียกลุ่มต่างๆ เช่น ผู้ถือหุ้น พนักงาน ลูกค้า คู่ค้า เจ้าหนี้ คู่แข่งทางการค้า ผู้สอบบัญชีอิสระ ตลอดจนชุมชน สิ่งแวดล้อม และสังคมโดยรวม ซึ่งรวมถึงการคำนึงถึงสิทธิมนุษยชน และการต่อต้านการทุจริตคอร์รัปชันด้วย เพราะเชื่อว่าการดูแลสิทธิและผลประโยชน์ร่วมกันของผู้มีส่วนได้เสียที่เหมาะสมและเป็นธรรม จะช่วยให้บริษัทสามารถเติบโตได้อย่างมั่นคงและยั่งยืน บริษัทจะพิจารณาและทบทวนอย่างต่อเนื่องและสม่ำเสมอเพื่อส่งเสริมความร่วมมือระหว่างบริษัทกับผู้มีส่วนได้เสียกลุ่มต่างๆ ในการสร้างความมั่งคั่ง ความมั่นคงทางการเงิน และความยั่งยืนของกิจการ บริษัทได้จัดทำนโยบายการปฏิบัติต่อผู้มีส่วนได้เสียเพื่อให้กรรมการ ผู้บริหาร และพนักงาน ได้ยึดถือปฏิบัติดังรายละเอียดต่อไปนี้

## 1. การกำหนดนโยบายการปฏิบัติต่อผู้มีส่วนได้เสีย

บริษัทได้จัดทำ “คู่มือจรรยาบรรณในการประกอบธุรกิจ” ซึ่งเป็นนโยบายการปฏิบัติต่อผู้มีส่วนได้เสีย และได้นำรายละเอียดต่างๆ ในคู่มือนี้เผยแพร่บนเว็บไซต์ของบริษัท [www.srisawadfinance.com](http://www.srisawadfinance.com) เพื่อให้ผู้มีส่วนได้เสียหรือผู้ที่สนใจอื่นๆ สามารถอ่านและศึกษาได้สะดวก

## 2. การเปิดเผยการปฏิบัติตามนโยบายการปฏิบัติต่อผู้มีส่วนได้เสีย

2.1 ผู้มีส่วนได้เสียหรือผู้สนใจอื่นๆ นอกจากจะอ่านและศึกษารายละเอียดนโยบายการปฏิบัติต่อผู้มีส่วนได้เสียในคู่มือจรรยาบรรณในการประกอบธุรกิจของบริษัทแล้ว ยังสามารถอ่านและศึกษาการเปิดเผยการปฏิบัติตามนโยบายดังกล่าวบนเว็บไซต์หรือในรายงานประจำปีของบริษัท กรณีที่ผู้มีส่วนได้เสียพบประเด็นที่เกี่ยวข้องกับการทำผิดกฎหมาย ความไม่ถูกต้องของรายงานทางการเงิน ระบบควบคุมภายในที่บกพร่อง หรือการผิดจรรยาบรรณธุรกิจ ให้แจ้งเบาะแสข้อมูลหรือข้อร้องเรียนตามที่กำหนดไว้ใน “แนวปฏิบัติการต่อต้านทุจริตคอร์รัปชัน”

2.2 ผู้มีส่วนได้เสียสามารถส่งความคิดเห็นหรือข้อเสนอแนะที่เป็นประโยชน์เพื่อให้บริษัทปรับปรุงแก้ไขได้ที่เลขานุการบริษัทตามที่อยู่ปรากฏบนเว็บไซต์หรือในรายงานประจำปีของบริษัทเพื่อรวบรวมและรายงานให้คณะกรรมการบริษัทพิจารณาต่อไป

## 3. นโยบายอื่นที่เกี่ยวข้องกับผู้มีส่วนได้เสีย

### 3.1 นโยบายการดูแลการใช้ข้อมูลภายใน

บริษัทได้กำหนดแนวทางในการรักษาและป้องกันการใช้อุปกรณ์ภายใน โดยได้ระบุไว้ใน “ระเบียบข้อบังคับเกี่ยวกับการทำงานของพนักงาน” เพื่อให้พนักงานสามารถใช้ยึดถือปฏิบัติและกำหนดให้ผู้บังคับบัญชาระดับต่างๆ ติดตามดูแลการใช้ข้อมูลดังกล่าวของพนักงานในเบื้องต้น สำหรับข้อมูลด้านสารสนเทศ บริษัทมี “ระเบียบว่าด้วยการใช้งานระบบเครือข่ายคอมพิวเตอร์อย่างปลอดภัย” เพื่อใช้ควบคุมและติดตามการใช้ข้อมูลสารสนเทศของบริษัทอย่างเป็นระบบ โดยกำหนดมาตรฐานการป้องกันการนำเข้าข้อมูลภายในไปใช้เพื่อประโยชน์ส่วนตัว โดยการจำกัดจำนวนบุคคลที่จะทราบข้อมูล เพื่อป้องกันการเข้าถึงข้อมูลจากบุคคลภายนอก พร้อมทั้งมีการกำหนดสิทธิในการรับทราบข้อมูลสำหรับพนักงานในแต่ละระดับ ให้เหมาะสมกับความรับผิดชอบ นอกจากนี้ยังได้กำหนดขอบเขตการเปิดเผยข้อมูลของกรรมการและผู้บริหารต่อบุคคลภายนอกไว้ใน “คู่มือจรรยาบรรณในการประกอบธุรกิจ” ของบริษัท และกำหนดให้กรรมการและผู้บริหารแจ้งเรื่องเปลี่ยนแปลงการถือครองหลักทรัพย์ของตนให้เลขานุการบริษัททราบทันทีเพื่อทำรายงานส่งให้สำนักงาน ก.ล.ต. ตามข้อกำหนดภายใน 3 วันหลังการทำธุรกรรม

### 3.2 นโยบายการต่อต้านการทุจริตคอร์รัปชัน

บริษัทมีนโยบายต่อต้านการทุจริตคอร์รัปชันโดยห้ามกรรมการและพนักงาน แสวงผลประโยชน์ที่ไม่ชอบจากธุรกรรมของบริษัท ห้ามกรรมการและพนักงานรับหรือเรียกร้องผลประโยชน์ใดๆ ที่ไม่สุจริตจากคู่

ค้า รวมทั้งห้ามกรรมการและพนักงานเสนอหรือจ่ายผลประโยชน์ใดๆ ที่ไม่สุจริตแก่คู่ค้า บริษัทกำหนดให้การดำเนินงานต่างๆ ของบริษัทอยู่ในกรอบของกฎหมายอย่างเคร่งครัด รวมทั้งไม่ทำธุรกรรมอำพรางที่ไม่ชอบด้วยกฎหมาย และไม่เสนอหรือจ่ายผลประโยชน์ใดๆ ที่ไม่ชอบด้วยกฎหมาย (อ้างถึง “นโยบายและแนวปฏิบัติการต่อต้านการทุจริตคอร์รัปชัน” ในหัวข้อความรับผิดชอบต่อสังคม)

### 3.3 นโยบายด้านทรัพย์สินทางปัญญา

บริษัทมีนโยบายไม่กระทำการใดๆ ที่จะเป็นการละเมิดทรัพย์สินทางปัญญาของผู้อื่น ไม่ว่าจะเป็นลิขสิทธิ์ สิทธิบัตร หรือเครื่องหมายการค้ารวมทั้งห้ามพนักงานนำ โปรแกรมซอฟต์แวร์ที่ไม่ชอบด้วยกฎหมายมาใช้ในงานของบริษัท

### 3.4 นโยบายสิทธิมนุษยชน

บริษัทมีนโยบายดำเนินธุรกิจโดยคำนึงถึงหลักสิทธิมนุษยชนเพราะเชื่อว่ามนุษย์ทุกคนแม้ว่าจะเกิดมามีฐานะไม่เท่ากัน แต่ศักดิ์ศรีของความเป็นมนุษย์เท่าเทียมกัน จึงควรปฏิบัติต่อเพื่อนมนุษย์ทุกคนด้วยความเคารพและสุภาพโดยไม่คำนึงถึง เชื้อชาติ ศาสนา เพศ และอายุ

## หมวดที่ 4 การเปิดเผยข้อมูลและความโปร่งใส

### 1. นโยบายและการปฏิบัติเกี่ยวกับการเปิดเผยข้อมูล

บริษัทได้กำหนดนโยบายและแนวทางปฏิบัติเกี่ยวกับการเปิดเผยข้อมูลต่อนักลงทุนและผู้มีส่วนได้เสียของบริษัทไว้ในนโยบายการกำกับดูแลกิจการของบริษัท โดยมีหน่วยงานนักลงทุนสัมพันธ์ทำหน้าที่รับผิดชอบในการเปิดเผยข้อมูลของบริษัทให้สอดคล้องกับหลักการสำคัญในเรื่องต่างๆ ดังนี้

- 1) ข้อมูลข่าวสารที่เปิดเผยจะต้องมีความถูกต้อง เพียงพอ ชัดเจน และทันเวลา
- 2) การปฏิบัติตามกฎข้อบังคับที่เกี่ยวกับการเปิดเผยข้อมูลข่าวสารจะกระทำอย่างถูกต้องและครบถ้วน
- 3) ผู้มีส่วนได้เสีย ซึ่งรวมถึงลูกค้า คู่ค้า เจ้าหนี้ ผู้ถือหุ้น นักลงทุน นักวิเคราะห์หลักทรัพย์และผู้ที่มีความสนใจอื่นๆ มีสิทธิที่เท่าเทียมกันในการรับทราบข้อมูลข่าวสารที่เผยแพร่ของบริษัท
- 4) ข้อมูลข่าวสารใดที่จะมีผลกระทบต่อราคาซื้อขายหลักทรัพย์ของบริษัทหรือถือได้ว่าสำคัญต่อผู้ลงทุนในการตัดสินใจลงทุน หรือจะมีผลกระทบต่อสิทธิของผู้ถือหุ้น บริษัทจะดำเนินการเปิดเผยต่อสาธารณะโดยทันที ผ่านทางตลาดหลักทรัพย์แห่งประเทศไทย

บริษัทได้กำหนดตัวบุคคล และหน่วยงานนักลงทุนสัมพันธ์รับผิดชอบเกี่ยวกับการเปิดเผยข้อมูล รวมถึงกำหนดเวลาของการเปิดเผยผลประกอบการของบริษัท ตามที่ระบุในนโยบายการกำกับดูแลกิจการบริษัท ทั้งนี้ บริษัทเปิดเผยงบการเงินงวดหกเดือนและงบการเงินประจำปีที่ได้รับการตรวจสอบจากผู้สอบบัญชี ภายใน 60 วัน นับจากวันสิ้นงวดและวันสิ้นรอบปีบัญชีของบริษัท งบการเงินรายไตรมาสที่ได้รับการสอบทานจากผู้สอบ

บัญชี ภายใน 45 วัน นับจากวันสิ้นสุด และในการเปิดเผยงบการเงินแต่ละไตรมาส บริษัทได้จัดทำคำอธิบายและวิเคราะห์ของฝ่ายจัดการ (Management Discussion and Analysis : MD&A) เพื่อให้นักลงทุนได้รับทราบข้อมูลและเข้าใจผลประกอบการได้ดียิ่งขึ้น

นอกจากนี้ นโยบายการกำกับดูแลกิจการของบริษัทกำหนดให้มีการเปิดเผยข้อมูลการถือครองหลักทรัพย์ของบริษัทโดยกรรมการและผู้บริหาร โดยข้อมูลสรุปการเปลี่ยนแปลงในการถือครองหลักทรัพย์ของบริษัทโดยกรรมการและผู้บริหารในปี 2563 นั้นแสดงจำนวนหุ้นที่ถือ ณ วันต้น วันสิ้นปี และการซื้อขายระหว่างปีไว้ใน “รายงานการถือครองหุ้นในบริษัทของกรรมการและผู้บริหาร” ของรายงานประจำปีฉบับนี้

## 2. นักลงทุนสัมพันธ์

หน่วยงานนักลงทุนสัมพันธ์เป็นหน่วยงานที่บริษัทจัดตั้งขึ้นเพื่อทำหน้าที่ในการเปิดเผยข้อมูลข่าวสารของบริษัทต่อนักลงทุนให้มีความถูกต้อง เพียงพอ ชัดเจน และทันเวลา รวมทั้งสอดคล้องกับหลักการการเปิดเผยข้อมูลของบริษัทและกฎหมายที่เกี่ยวข้อง

## 3. ผู้สอบบัญชี

บริษัทโดยคณะกรรมการตรวจสอบได้พิจารณาคุณสมบัติของผู้สอบบัญชีโดยคำนึงถึงความเป็นอิสระ ความเหมาะสม การปฏิบัติหน้าที่ด้วยความรับผิดชอบ และการไม่มีความสัมพันธ์หรือมีส่วนได้เสียหรือรายการที่อาจก่อให้เกิดความขัดแย้งทางผลประโยชน์กับบริษัท ผู้บริหาร ผู้ถือหุ้นรายใหญ่ หรือผู้ที่เกี่ยวข้องกับบุคคลดังกล่าว นอกจากนี้ คณะกรรมการตรวจสอบยังได้พิจารณากำหนดจำนวนเงินค่าสอบบัญชีในแต่ละปีให้มีความเหมาะสมกับขอบเขตของการสอบบัญชี โดยคณะกรรมการตรวจสอบจะนำเสนอผู้สอบบัญชีที่มีคุณสมบัติเหมาะสม พร้อมทั้งจำนวนเงินค่าสอบบัญชี ให้คณะกรรมการบริษัทพิจารณานำเสนอที่ประชุมผู้ถือหุ้นพิจารณาแต่งตั้งผู้สอบบัญชีและกำหนดจำนวนค่าสอบบัญชีในการประชุมสามัญผู้ถือหุ้นประจำปี

ทั้งนี้ รายละเอียดเกี่ยวกับจำนวนเงินค่าสอบบัญชี และค่าบริการอื่นที่บริษัทชำระให้แก่ผู้สอบบัญชี รวมทั้งรายงานของผู้สอบบัญชีสำหรับปี 2563 ได้แสดงไว้ในหัวข้อ “ค่าตอบแทนจากการสอบบัญชี” และ “รายงานของผู้สอบบัญชีรับอนุญาต” ของรายงานประจำปีฉบับนี้ตามลำดับ

## หมวดที่ 5 ความรับผิดชอบของคณะกรรมการ

### 1. โครงสร้างการจัดการของบริษัท

ประกอบด้วยคณะกรรมการบริษัท คณะกรรมการตรวจสอบ คณะกรรมการสรรหาและพิจารณาค่าตอบแทน และคณะเจ้าหน้าที่บริหาร

### ก. คณะกรรมการบริษัท

คณะกรรมการบริษัทมีอำนาจหน้าที่กำหนดนโยบาย และกำกับดูแลการดำเนินงานของบริษัทให้เป็นไปตามกฎหมาย หลักเกณฑ์และข้อบังคับของหน่วยงานที่กำกับดูแล ได้แก่ ธนาคารแห่งประเทศไทย สำนักงานคณะกรรมการกำกับหลักทรัพย์และตลาดหลักทรัพย์ และตลาดหลักทรัพย์แห่งประเทศไทย วัตถุประสงค์และข้อบังคับของบริษัท จริยธรรมทางธุรกิจ ซึ่งทบทวนเป็นประจำ และการปฏิบัติตามมติที่ประชุมผู้ถือหุ้น ตลอดจนเป็นผู้จัดให้มีการประชุมผู้ถือหุ้นทั้งการประชุมสามัญ และการประชุมวิสามัญของบริษัท โดยปฏิบัติหน้าที่ด้วยความซื่อสัตย์สุจริต ระมัดระวัง รอบคอบ และคำนึงถึงผลประโยชน์สูงสุดของบริษัทและเป็นธรรมต่อผู้ถือหุ้นทุกคน

บริษัทกำหนดให้คณะกรรมการประกอบด้วยบุคคลที่มีความรู้ ความสามารถ มีประสบการณ์ที่เป็นประโยชน์ต่อธุรกิจของบริษัท และพร้อมที่จะอุทิศเวลาในการปฏิบัติหน้าที่เพื่อเสริมสร้างให้บริษัทมีคณะกรรมการที่แข็งแกร่ง รวมทั้งได้ผ่านการอบรมหลักสูตรกรรมการจากสมาคมสถาบันกรรมการบริษัทไทย (IOD) เพื่อให้เข้าใจบทบาทสำคัญในการกำกับ ตรวจสอบ และประเมินงานของบริษัท

ข้อบังคับบริษัทกำหนดให้คณะกรรมการบริษัทประกอบด้วยกรรมการไม่น้อยกว่า 5 คน ณ วันที่ 31 ธันวาคม 2563 คณะกรรมการบริษัทประกอบด้วยกรรมการจำนวน 5 คน องค์ประกอบคณะกรรมการสอดคล้องตามหลักการกำกับดูแลกิจการที่ดีของตลาดหลักทรัพย์แห่งประเทศไทย และข้อกำหนดของธนาคารแห่งประเทศไทย ดังนี้

- 1) กรรมการอิสระจำนวน 3 คน ได้แก่ นายสุชาติ เหลืองสุรสวัสดิ์ นายประวัติ ภัทรประสิทธิ์ และนางสาวนันท์นิดา พัฒนศักดิ์ภิญโญ
  - 2) กรรมการที่เป็นผู้บริหาร หรือมีส่วนร่วมในการบริหารงาน จำนวน 1 คน ได้แก่ นายชิตธรรม โรจนพุกภัย
  - 3) กรรมการที่ไม่เป็นผู้บริหาร จำนวน 1 คน ได้แก่ นางสาวดวงใจ แก้วบุตตา
- จำนวนกรรมการอิสระมี 3 คน ไม่น้อยกว่า 1 ใน 3 ของจำนวนกรรมการทั้งหมด จึงเป็นที่เชื่อมั่นได้ว่ามีการถ่วงดุล โดยกรรมการที่เป็นอิสระอย่างเหมาะสม และเพียงพอ

ทั้งนี้ กรรมการแต่ละท่านข้างต้น มีความรู้ ความสามารถ และประสบการณ์ในธุรกิจต่างๆ รวมถึงมีผู้เชี่ยวชาญด้านกฎหมาย และนักวิชาการด้านธุรกิจ ด้วยความหลากหลายของคณะกรรมการบริษัท บริษัทเชื่อว่าจะเป็นประโยชน์อย่างยิ่งต่อธุรกิจของบริษัท



### องค์ประกอบของคณะกรรมการบริษัท

- คณะกรรมการมีเลขานุการบริษัททำหน้าที่เลขานุการของคณะกรรมการ ซึ่งทำหน้าที่ให้คำแนะนำด้านกฎหมายและกฎเกณฑ์ต่างๆ ที่คณะกรรมการต้องทราบและปฏิบัติ ทำหน้าที่ดูแลกิจกรรมของคณะกรรมการรวมทั้งประสานงานให้มีการปฏิบัติตามมติของคณะกรรมการ
- กรรมการที่พ้นจากตำแหน่งตามวาระอาจได้รับการแต่งตั้งกลับเข้าเป็นกรรมการใหม่ได้ และการเป็นกรรมการจะเป็นที่วาระก็ได้โดยความเห็นชอบของที่ประชุมผู้ถือหุ้น
- กรรมการบริษัทต้องไม่เป็นกรรมการในบริษัทมหาชนอื่นเกิน 5 แห่ง และการดำรงตำแหน่งกรรมการในบริษัทอื่นดังกล่าวต้องแจ้งให้คณะกรรมการรับทราบและเห็นชอบ
- ห้ามมิให้กรรมการประกอบกิจการเข้าเป็นหุ้นส่วนหรือเข้าเป็นกรรมการในนิติบุคคลอื่นที่มีสภาพธุรกิจอย่างเดียวกันและดำเนินธุรกิจอันเป็นการแข่งขันกับกิจการของบริษัท เว้นแต่จะแจ้งให้ที่ประชุมผู้ถือหุ้นทราบก่อนที่จะมีมติแต่งตั้ง และได้รับความเห็นชอบจากธนาคารแห่งประเทศไทย
- กรรมการทุกคนควรเข้าใจเป็นอย่างดีถึงหน้าที่ความรับผิดชอบของคณะกรรมการและลักษณะการดำเนินธุรกิจของบริษัท พร้อมทั้งจะแสดงความคิดเห็นของตนอย่างเป็นอิสระ รวมทั้งอุทิศเวลาและความพยายามในการปฏิบัติหน้าที่เพื่อเสริมสร้างให้บริษัทมีคณะกรรมการที่เข้มแข็ง
- กรรมการบริษัทต้องมีคุณสมบัติและประสบการณ์ตามที่บริษัทต้องการและไม่มีลักษณะต้องห้ามตามกฎหมายหรือข้อกำหนดของธนาคารแห่งประเทศไทย สำนักงาน ก.ล.ต. และตลาดหลักทรัพย์แห่งประเทศไทย

### ข. คณะกรรมการตรวจสอบ

คณะกรรมการตรวจสอบแต่งตั้งโดยคณะกรรมการบริษัทที่มีวาระการดำรงตำแหน่ง 3 ปี โดยอาจได้รับการแต่งตั้งใหม่ได้ไม่จำกัดจำนวนวาระ

คณะกรรมการตรวจสอบ มีอำนาจหน้าที่ดังนี้

1. สอบทานให้บริษัทมีการรายงานทางการเงินอย่างถูกต้องและเพียงพอ
2. สอบทานและประเมินผลให้บริษัทมีระบบควบคุมภายใน (Internal Control) และการตรวจสอบภายใน (Internal Audit) ที่เหมาะสมมีประสิทธิภาพและประสิทธิผล พิจารณาความเป็นอิสระของหน่วยงานตรวจสอบ และให้ความเห็นชอบในการแต่งตั้ง/โยกย้าย/เลิกจ้าง หัวหน้าหน่วยงานตรวจสอบภายใน
3. สอบทานให้บริษัทปฏิบัติตามกฎหมายว่าด้วยหลักทรัพย์และตลาดหลักทรัพย์ ข้อกำหนดของตลาดหลักทรัพย์ และ/หรือกฎหมายที่เกี่ยวข้องกับธุรกิจของสถาบันการเงิน
4. พิจารณา คัดเลือก เสนอแต่งตั้งและเสนอค่าตอบแทนผู้สอบบัญชีของบริษัท ต่อคณะกรรมการบริษัทเพื่อพิจารณาก่อนนำเสนอต่อที่ประชุมผู้ถือหุ้น พิจารณาความเป็นอิสระของผู้สอบบัญชีรวมทั้งประชุมร่วมกับผู้สอบบัญชีโดยไม่มีฝ่ายจัดการเข้าร่วมประชุมด้วย อย่างน้อยปีละ 1 ครั้ง

5. พิจารณารายการที่เกี่ยวข้องโยกกันหรือรายการที่อาจมีความขัดแย้งทางผลประโยชน์ให้เป็นไปตามกฎหมาย และข้อกำหนดของตลาดหลักทรัพย์ ทั้งนี้ เพื่อให้มั่นใจว่ารายการดังกล่าวสมเหตุสมผลและเป็นประโยชน์สูงสุดต่อบริษัท

6. จัดทำรายงานการกำกับดูแลกิจการของคณะกรรมการตรวจสอบโดยเปิดเผยไว้ในรายงานประจำปีของบริษัท ซึ่งรายงานดังกล่าวต้องลงนามโดยประธานคณะกรรมการตรวจสอบและต้องประกอบด้วยข้อมูลอย่างน้อยดังต่อไปนี้

- ความเห็นเกี่ยวกับความถูกต้อง ครบถ้วน เป็นที่เชื่อถือได้ของรายงานทางการเงินของบริษัท
- ความเห็นเกี่ยวกับความเพียงพอของระบบควบคุมภายในของบริษัท
- ความเห็นเกี่ยวกับการปฏิบัติตามกฎหมายว่าด้วยหลักทรัพย์และตลาดหลักทรัพย์ ข้อกำหนดของตลาดหลักทรัพย์ และ/หรือกฎหมายที่เกี่ยวข้องกับธุรกิจของบริษัท
- ความเห็นเกี่ยวกับความเหมาะสมของผู้สอบบัญชี
- ความเห็นเกี่ยวกับรายการที่อาจมีความขัดแย้งทางผลประโยชน์
- จำนวนครั้งของการประชุมคณะกรรมการตรวจสอบ และการเข้าประชุมของกรรมการตรวจสอบแต่ละท่าน
- ความเห็นหรือข้อสังเกตโดยรวมที่คณะกรรมการตรวจสอบได้รับจากการปฏิบัติหน้าที่ตามกฎหมายบัตร (Charter)
- รายการอื่นที่เห็นว่าผู้ถือหุ้นและผู้ลงทุนทั่วไปควรทราบ ภายใต้ขอบเขตหน้าที่และความรับผิดชอบที่ได้รับมอบหมายจากคณะกรรมการบริษัท

7. กำหนดหน้าที่ของคณะกรรมการตรวจสอบตลอดจนการเปลี่ยนแปลงในองค์ประกอบรวมทั้งการเปลี่ยนแปลงที่มีนัยสำคัญต่อการปฏิบัติงานของคณะกรรมการตรวจสอบไว้อย่างชัดเจนเป็นลายลักษณ์อักษร ตามที่ได้รับอนุมัติจากคณะกรรมการและต้องเปิดเผยให้ผู้ถือหุ้นทราบในรายงานประจำปีของบริษัท

8. รายงานต่อคณะกรรมการบริษัทเพื่อดำเนินการปรับปรุงแก้ไขภายในเวลาที่คณะกรรมการตรวจสอบเห็นสมควรในกรณีที่คณะกรรมการตรวจสอบพบ หรือมีข้อสงสัยว่ามีรายการหรือการกระทำดังต่อไปนี้

- รายการที่เกิดความขัดแย้งทางผลประโยชน์
- การทุจริต หรือมีสิ่งผิดปกติหรือมีความบกพร่องที่สำคัญในระบบควบคุมภายใน
- การฝ่าฝืนกฎหมายว่าด้วยธุรกิจสถาบันการเงิน กฎหมายว่าด้วยหลักทรัพย์ ข้อกำหนดตลาดหลักทรัพย์ ข้อกำหนดของธนาคารแห่งประเทศไทย หรือกฎหมายอื่นที่เกี่ยวข้องกับธุรกิจของสถาบันการเงิน หากคณะกรรมการหรือผู้บริหารไม่ดำเนินการให้มีการปรับปรุงแก้ไขภายในเวลาตามที่คณะกรรมการ

ตรวจสอบกำหนด คณะกรรมการตรวจสอบจะต้องเปิดเผยการทำรายการดังกล่าวไว้ในรายงานประจำปี และรายงานต่อธนาคารแห่งประเทศไทย และตลาดหลักทรัพย์แห่งประเทศไทย

9. ปฏิบัติการอื่นใดตามที่คณะกรรมการบริษัทมอบหมายด้วยความเห็นชอบของคณะกรรมการตรวจสอบ

ณ วันที่ 31 ธันวาคม 2563 บริษัทมีคณะกรรมการตรวจสอบ ประกอบด้วยกรรมการอิสระ จำนวน 3 ท่าน ดังมีรายชื่อต่อไปนี้

- |                                  |                      |
|----------------------------------|----------------------|
| 1. นายสุชาติ เหลืองสุรสวัสดิ์    | ประธานกรรมการตรวจสอบ |
| 2. นางสาวนันทิดา พัฒนศักดิ์กัญญา | กรรมการตรวจสอบ       |
| 3. นายประวัติ ภัทรประสิทธิ์      | กรรมการตรวจสอบ       |

กรรมการตรวจสอบที่มีความรู้และประสบการณ์เพียงพอที่จะทำหน้าที่สอบทานความน่าเชื่อถือของงบการเงิน คือ นายสุชาติ เหลืองสุรสวัสดิ์ ซึ่งดำรงตำแหน่งประธานกรรมการตรวจสอบของบริษัทและเคยดำรงตำแหน่ง หุ้นส่วน (Partner) ของบริษัท ไพร่ชวอเตอร์เฮาส์คูเปอร์ส จำกัด (PwC) และนางสาวนันทิดา พัฒนศักดิ์กัญญา ปัจจุบันเป็นผู้สอบบัญชีอิสระ

#### ค. คณะกรรมการสรรหาและพิจารณาค่าตอบแทน

คณะกรรมการสรรหาและพิจารณาค่าตอบแทน แต่งตั้งโดยคณะกรรมการบริษัท มีวาระการดำรงตำแหน่ง 3 ปี โดยอาจได้รับการแต่งตั้งใหม่ได้ไม่จำกัดจำนวนวาระ ประธานกรรมการสรรหาและพิจารณาค่าตอบแทนต้องเป็นกรรมการบริษัท คณะกรรมการสรรหาและพิจารณาค่าตอบแทน สามารถใช้ดุลยพินิจของตนอย่างเป็นอิสระ มีอำนาจหน้าที่ดังนี้

1. กำหนดนโยบาย หลักเกณฑ์ และวิธีการในการสรรหากรรมการ และผู้บริหารระดับสูงตั้งแต่ผู้ช่วยกรรมการผู้จัดการขึ้นไป เพื่อเสนอให้คณะกรรมการบริษัทพิจารณาอนุมัติ
2. คัดเลือก และเสนอชื่อบุคคลที่มีคุณสมบัติเหมาะสม เพื่อดำรงตำแหน่งต่างๆ ดังต่อไปนี้ เพื่อเสนอต่อคณะกรรมการบริษัท

- (1) กรรมการบริษัท
- (2) ผู้บริหารระดับสูงตั้งแต่ผู้ช่วยกรรมการผู้จัดการขึ้นไป

3. ดูแลให้คณะกรรมการบริษัทมีขนาด และองค์ประกอบที่เหมาะสมกับองค์กร รวมถึงมีการปรับเปลี่ยนให้สอดคล้องกับสภาพแวดล้อมที่เปลี่ยนแปลงไป โดยคณะกรรมการบริษัทประกอบด้วยบุคคลที่มีความรู้ ความสามารถ และประสบการณ์ในด้านต่างๆที่หลากหลาย

4. กำหนดนโยบายการจ่ายค่าตอบแทนและผลประโยชน์อื่น รวมถึงจำนวนค่าตอบแทนและผลประโยชน์อื่นที่ให้แก่กรรมการและผู้บริหารระดับสูงตั้งแต่ผู้ช่วยกรรมการผู้จัดการขึ้นไป ทั้งนี้เพื่อเสนอให้คณะกรรมการบริษัทพิจารณาอนุมัติ

5. ดูแลให้กรรมการและผู้บริหารระดับสูงตั้งแต่ผู้ช่วยกรรมการผู้จัดการขึ้นไปของบริษัท ได้รับผลตอบแทนที่เหมาะสมกับหน้าที่ และความรับผิดชอบที่ตนมีต่อบริษัท

6. กำหนดแนวทางการประเมินผลงานของกรรมการ และผู้บริหารระดับสูงตั้งแต่ผู้ช่วยกรรมการผู้จัดการขึ้นไป เพื่อพิจารณาปรับผลตอบแทนประจำปี โดยได้คำนึงถึงหน้าที่ความรับผิดชอบและความเสี่ยงที่เกี่ยวข้อง รวมถึงให้ความสำคัญกับการเพิ่มมูลค่าของส่วนของผู้ถือหุ้นในระยะยาวประกอบการพิจารณาประเมินผลด้วย

ณ วันที่ 31 ธันวาคม 2563 บริษัทมีคณะกรรมการสรรหาและพิจารณาค่าตอบแทน ประกอบด้วย กรรมการบริษัท จำนวน 3 ท่าน โดยเป็นกรรมการอิสระ 3 ท่าน และประธานกรรมการสรรหาและพิจารณาค่าตอบแทนเป็นกรรมการอิสระ ดังมีรายชื่อต่อไปนี้

- |                                                    |                                 |
|----------------------------------------------------|---------------------------------|
| 1. นายสุชาติ เหลืองสุรสวัสดิ์<br>(กรรมการอิสระ)    | กรรมการสรรหาและพิจารณาค่าตอบแทน |
| 2. นายประวิทย์ ภัทรประสิทธิ์<br>(กรรมการอิสระ)     | กรรมการสรรหาและพิจารณาค่าตอบแทน |
| 3. นางสาวนันทิศา พัฒนศักดิ์ภิญโญ<br>(กรรมการอิสระ) | กรรมการสรรหาและพิจารณาค่าตอบแทน |

## จ. คณะเจ้าหน้าที่บริหาร

คณะเจ้าหน้าที่บริหาร แต่งตั้งโดยคณะกรรมการบริษัท ประกอบด้วยกรรมการ ผู้บริหารระดับสูง หรือ ที่ปรึกษาของบริษัท ตามที่คณะกรรมการบริษัทเห็นสมควร

คณะเจ้าหน้าที่บริหาร มีอำนาจหน้าที่ดังนี้

1. จัดการกิจการและการดำเนินงานของบริษัทโดยทั่วไป ยกเว้นเรื่องที่ข้อบังคับบริษัทกำหนดไว้ให้คณะกรรมการบริษัทพิจารณาอนุมัติ และเรื่องที่คณะกรรมการบริษัทได้กำหนดอำนาจหน้าที่ไว้เป็นการเฉพาะ อาทิ การพิจารณาอนุมัติสินเชื่อ และการพิจารณาอนุมัติการลงทุน เป็นต้น

2. พิจารณาเปลี่ยนแปลงผู้รับมอบอำนาจ และเงื่อนไขการลงลายมือชื่อแทนบริษัทของเจ้าหน้าที่ผู้รับมอบอำนาจ

3. พิจารณาแต่งตั้งสมาชิกคณะกรรมการสินเชื่อ คณะกรรมการปรับปรุงโครงสร้างหนี้ คณะกรรมการบริหารทรัพย์สินและหนี้สิน คณะกรรมการประเมินราคาหลักประกัน และคณะกรรมการเทคโนโลยีสารสนเทศ รวมทั้งเลขานุการของคณะกรรมการดังกล่าว แล้วรายงานให้คณะกรรมการบริษัทเพื่อทราบ

4. พิจารณากำหนดและทบทวนสัดส่วนการถือครองสินทรัพย์สภาพคล่องของบริษัท

5. พิจารณาอนุมัติให้กู้ยืมในวงเงินไม่เกิน 100 ล้านบาทต่อราย
6. อนุมัติการลงทุนในตราสารทุน ใบสำคัญแสดงสิทธิ สัญญาซื้อขายล่วงหน้า รวมทั้งหน่วยลงทุน ที่มีการซื้อขายในตลาดรอง หรือ ที่คาดว่าจะซื้อขายในตลาดรอง วงเงินไม่เกิน 100 ล้านบาทต่อราย
7. อนุมัติการลงทุนในตราสารหนี้ที่มีอันดับความน่าเชื่อถือต่ำกว่าระดับที่ลงทุนได้ (Non-Investment Grade) วงเงินไม่เกิน 100 ล้านบาทต่อราย โดยให้อนุมัติได้ไม่เกิน 10% ของมูลค่าการลงทุนในตราสารหนี้ทั้งหมดของบริษัท
8. อนุมัติวงเงินธุรกรรมซื้อสินภาคเอกชน จำนวนเกินกว่า 200 ล้านบาทแต่ไม่เกิน 500 ล้านบาทต่อสัญญา โดยต้องมีหลักทรัพย์ที่ธนาคารแห่งประเทศไทยอนุญาต ซึ่งมีมูลค่าตามราคาตลาดไม่ต่ำกว่ายอดหนี้เป็นหลักประกัน
9. อนุมัติการทำธุรกรรมซื้อสินภาคเอกชน จำนวนเกินกว่า 200 ล้านบาท แต่ไม่เกิน 500 ล้านบาทต่อรายการ โดยคณะเจ้าหน้าที่บริหารไม่ต่ำกว่า 2 ท่าน โดยต้องมีหลักทรัพย์ที่ธนาคารแห่งประเทศไทยอนุญาต ซึ่งมีมูลค่าตามราคาตลาดไม่ต่ำกว่ายอดหนี้เป็นหลักประกัน

ณ วันที่ 31 ธันวาคม 2563 บริษัทมีคณะเจ้าหน้าที่บริหาร ประกอบด้วยกรรมการบริษัท และผู้บริหารระดับสูง รวมจำนวน 3 ท่าน ดังมีรายชื่อต่อไปนี้

1. นายดิษฐธรรม โรจนพฤกษ์ (กรรมการ และกรรมการผู้จัดการ)
2. นางสาวดวงใจ แก้วบุตรตา (กรรมการ)
3. นายมนตรี ชาญสูงเนิน

นอกจากคณะกรรมการย่อย 3 ชุดข้างต้น คณะกรรมการบริษัทได้อนุมัติจัดตั้งคณะกรรมการชุดย่อยอื่นอีก 6 ชุด รับผิดชอบดำเนินการในแต่ละธุรกิจหรือแต่ละงานที่สำคัญ ได้แก่ คณะกรรมการสินเชื่อ คณะกรรมการลงทุน คณะกรรมการบริหารสินทรัพย์และหนี้สิน คณะกรรมการปรับปรุงโครงสร้างหนี้ คณะกรรมการพิจารณาการประเมินราคาหลักประกัน และคณะกรรมการกำกับความเสี่ยง คณะกรรมการดังกล่าวมีอำนาจหน้าที่ดำเนินการภายในกรอบอำนาจซึ่งกำหนดโดยคณะกรรมการบริษัท รวมทั้งมีกรรมการ และ/หรือผู้บริหารที่เกี่ยวข้องกับงานของคณะกรรมการชุดนั้นๆ รับผิดชอบควบคุมดูแลให้การปฏิบัติในแต่ละธุรกิจ หรือแต่ละงานของบริษัทเป็นไปด้วยความเรียบร้อยถูกต้องตามกฎหมายระเบียบ ข้อบังคับ และกฎหมายที่เกี่ยวข้อง และให้สอดคล้องกับนโยบายและแผนที่อนุมัติโดยคณะกรรมการบริษัท

## 2. การสรรหาและแต่งตั้งกรรมการและผู้บริหาร

### (1) กรรมการอิสระ

#### คุณสมบัติของกรรมการอิสระ

เพื่อให้กรรมการอิสระของบริษัทมีความเป็นอิสระอย่างแท้จริง บริษัทได้กำหนดนิยาม “กรรมการอิสระ” หมายความว่า กรรมการที่ไม่มีธุรกิจหรือส่วนร่วมในการบริหารงาน หรือมีผลประโยชน์เกี่ยวข้องกับบริษัท บริษัทใหญ่ บริษัทย่อย บริษัทร่วม ผู้ถือหุ้นรายใหญ่ หรือผู้มีอำนาจควบคุมของบริษัท อันอาจมีผลกระทบต่อการตัดสินใจโดยอิสระของตน และได้กำหนดคุณสมบัติของกรรมการอิสระของบริษัท ที่เข้มกว่าข้อกำหนดตามประกาศคณะกรรมการกำกับตลาดทุน เรื่อง การขออนุญาตและการอนุญาตให้เสนอขายหุ้นที่ออกใหม่ ดังนี้

1) ถือหุ้นไม่เกินร้อยละ 0.5 ของจำนวนหุ้นที่มีสิทธิออกเสียงทั้งหมดของบริษัท บริษัทใหญ่ บริษัทย่อย บริษัทร่วม ผู้ถือหุ้นรายใหญ่ หรือผู้มีอำนาจควบคุมของบริษัท ทั้งนี้ ให้นับรวมการถือหุ้นของผู้ที่เกี่ยวข้องของกรรมการอิสระรายนั้นๆ ด้วย

2) ไม่เป็นหรือเคยเป็นกรรมการที่มีส่วนร่วมบริหารงาน ลูกจ้าง พนักงาน ที่ปรึกษา ที่ได้เงินเดือนประจำ หรือผู้มีอำนาจควบคุมของบริษัท บริษัทใหญ่ บริษัทย่อย บริษัทร่วม บริษัทย่อยลำดับเดียวกัน ผู้ถือหุ้นรายใหญ่ หรือของ ผู้มีอำนาจควบคุมของบริษัท เว้นแต่จะได้พ้นจากการมีลักษณะดังกล่าวมาแล้วไม่น้อยกว่าสองปีก่อนวันที่ได้รับการแต่งตั้งเป็นกรรมการอิสระ ทั้งนี้ ลักษณะต้องห้ามดังกล่าวไม่รวมถึงกรณีที่กรรมการอิสระเคยเป็นข้าราชการ หรือที่ปรึกษาของส่วนราชการ ซึ่งเป็นผู้ถือหุ้นรายใหญ่ หรือผู้มีอำนาจควบคุมของบริษัท

3) ไม่เป็นบุคคลที่มีความสัมพันธ์ทางสายโลหิต หรือโดยการจดทะเบียนตามกฎหมาย ในลักษณะที่เป็นบิดามารดา คู่สมรส พี่น้อง และบุตร รวมทั้งคู่สมรสของบุตร ของกรรมการรายอื่น ผู้บริหาร ผู้ถือหุ้นรายใหญ่ ผู้มีอำนาจควบคุม หรือบุคคลที่จะได้รับการเสนอให้เป็นผู้บริหารหรือผู้มีอำนาจควบคุมของบริษัท หรือบริษัทย่อย

4) ไม่มี หรือเคยมีความสัมพันธ์ทางธุรกิจกับบริษัท บริษัทใหญ่ บริษัทย่อย บริษัทร่วม ผู้ถือหุ้นรายใหญ่ หรือผู้มีอำนาจควบคุมของบริษัท ในลักษณะที่อาจเป็นการขัดขวางการใช้วิจารณญาณอย่างอิสระของตน รวมทั้งไม่เป็นหรือเคยเป็นผู้ถือหุ้นที่มีนัย หรือผู้มีอำนาจควบคุมของผู้ที่มีความสัมพันธ์ทางธุรกิจกับบริษัท บริษัทใหญ่ บริษัทย่อย บริษัทร่วม ผู้ถือหุ้นรายใหญ่ หรือผู้มีอำนาจควบคุมของบริษัท เว้นแต่จะได้พ้นจากการมีลักษณะดังกล่าวมาแล้วไม่น้อยกว่าสองปีก่อนวันที่ได้รับการแต่งตั้งเป็นกรรมการอิสระ

ความสัมพันธ์ทางธุรกิจตามวรรคหนึ่ง รวมถึงการทำรายการทางการค้าที่กระทำเป็นปกติเพื่อประกอบกิจการ การเช่าหรือให้เช่าอสังหาริมทรัพย์ รายการเกี่ยวกับสินทรัพย์หรือบริการ หรือการให้หรือรับความช่วยเหลือทางการเงิน ด้วยการรับหรือให้กู้ยืม ค้ำประกัน การให้สินทรัพย์เป็นหลักประกันหนี้สิน รวมถึงพฤติกรรมอื่นทำนองเดียวกัน ซึ่งเป็นผลให้บริษัทหรือคู่สัญญามีภาระหนี้ที่ต้องชำระต่ออีกฝ่ายหนึ่ง ตั้งแต่ร้อยละสามของสินทรัพย์ที่มีตัวตนสุทธิของบริษัทหรือตั้งแต่ยี่สิบล้านบาทขึ้นไป แล้วแต่จำนวนใดจะต่ำกว่า ทั้งนี้ การคำนวณภาระ

หนึ่งดังกล่าวให้เป็นไปตามวิธีการคำนวณมูลค่าของรายการที่เกี่ยวข้องกันตามประกาศคณะกรรมการกำกับตลาดทุนว่าด้วยหลักเกณฑ์ในการทำรายการที่เกี่ยวข้องกัน โดยอนุโลม แต่ในการพิจารณาภาระหนึ่งดังกล่าว ให้นำรวมภาระหนึ่งที่เกิดขึ้นในระหว่างหนึ่งปีก่อนวันที่มีความสัมพันธ์ทางธุรกิจกับบุคคลเดียวกัน

5) ไม่เป็นหรือเคยเป็นผู้สอบบัญชีของบริษัท บริษัทใหญ่ บริษัทย่อย บริษัทร่วม ผู้ถือหุ้นรายใหญ่ หรือผู้มีอำนาจควบคุมของบริษัท และไม่เป็นผู้ถือหุ้นที่มีนัย ผู้มีอำนาจควบคุม หรือหุ้นส่วนของสำนักงานสอบบัญชี ซึ่งมีผู้สอบบัญชีของบริษัท บริษัทใหญ่ บริษัทย่อย บริษัทร่วม ผู้ถือหุ้นรายใหญ่ หรือผู้มีอำนาจควบคุมของบริษัทที่สังกัดอยู่ เว้นแต่จะได้ออกจากการมีลักษณะดังกล่าวมาแล้วไม่น้อยกว่าสองปีก่อนวันที่ได้รับการแต่งตั้งเป็นกรรมการอิสระ

6) ไม่เป็นหรือเคยเป็นผู้ให้บริการทางวิชาชีพใดๆ ซึ่งรวมถึงการให้บริการเป็นที่ปรึกษากฎหมาย หรือที่ปรึกษาทางการเงิน ซึ่งได้รับค่าบริการเกินกว่าสองล้านบาทต่อปีจากบริษัท บริษัทใหญ่ บริษัทย่อย บริษัทร่วม ผู้ถือหุ้นรายใหญ่ หรือผู้มีอำนาจควบคุมของบริษัท และไม่เป็นผู้ถือหุ้นที่มีนัย ผู้มีอำนาจควบคุม หรือหุ้นส่วนของผู้ให้บริการทางวิชาชีพนั้นด้วย เว้นแต่จะได้ออกจากการมีลักษณะดังกล่าวมาแล้วไม่น้อยกว่าสองปีก่อนวันที่ได้รับการแต่งตั้งเป็นกรรมการอิสระ

7) ไม่เป็นกรรมการที่ได้รับการแต่งตั้งขึ้นเพื่อเป็นตัวแทนของกรรมการของบริษัท ผู้ถือหุ้นรายใหญ่ หรือผู้ถือหุ้นซึ่งเป็นผู้ที่เกี่ยวข้องกับผู้ถือหุ้นรายใหญ่

8) ไม่ประกอบกิจการที่มีสภาพอย่างเดียวกันและเป็นการแข่งขันที่มีนัยกับกิจการของบริษัท หรือบริษัทย่อย หรือไม่เป็นหุ้นส่วนที่มีนัยในห้างหุ้นส่วน หรือเป็นกรรมการที่มีส่วนร่วมบริหารงาน ลูกจ้าง พนักงาน ที่ปรึกษาที่รับเงินเดือนประจำ หรือถือหุ้นเกินร้อยละหนึ่งของจำนวนหุ้นที่มีสิทธิออกเสียงทั้งหมดของบริษัทอื่น ซึ่งประกอบกิจการที่มีสภาพอย่างเดียวกันและเป็นการแข่งขันที่มีนัยกับกิจการของบริษัท หรือบริษัทย่อย

9) ไม่มีลักษณะอื่นใดที่ทำให้ไม่สามารถให้ความเห็นอย่างเป็นอิสระเกี่ยวกับการดำเนินงานของบริษัท กรณีได้รับการเสนอชื่อเป็นกรรมการตรวจสอบ ต้องมีคุณสมบัติเพิ่มเติม ดังนี้

1) ไม่เป็นกรรมการที่ได้รับมอบหมายจากคณะกรรมการบริษัท ให้ตัดสินใจในการดำเนินกิจการของบริษัท บริษัทใหญ่ บริษัทย่อย บริษัทร่วม บริษัทย่อยลำดับเดียวกัน ผู้ถือหุ้นรายใหญ่ หรือผู้มีอำนาจควบคุมของบริษัท และ

2) ไม่เป็นกรรมการของบริษัทใหญ่ บริษัทย่อย และบริษัทย่อยลำดับเดียวกัน เฉพาะที่เป็นบริษัทจดทะเบียน

ทั้งนี้ กรรมการอิสระและกรรมการตรวจสอบของบริษัททุกคน มีคุณสมบัติความเป็นอิสระครบถ้วนตามที่บริษัทกำหนดข้างต้น

## (2) การสรรหากรรมการและผู้บริหาร

### 2.1 การสรรหาและแต่งตั้งกรรมการ

คณะกรรมการสรรหาและพิจารณาคำตอบแทน เป็นผู้คัดเลือกบุคคลที่จะมาดำรงตำแหน่ง กรรมการรวมถึงกรรมการอิสระของบริษัท เพื่อให้ได้บุคคลที่มีคุณสมบัติเหมาะสมไม่มีลักษณะต้องห้ามตามกฎหมายว่าด้วยบริษัทมหาชนจำกัด และกฎหมายอื่นที่เกี่ยวข้อง มีทักษะความรู้ ความสามารถ และประสบการณ์ในด้านต่างๆ โดยพิจารณาให้เหมาะสมกับขนาด และองค์ประกอบขององค์กร เสนอต่อคณะกรรมการบริษัทเพื่อพิจารณาแต่งตั้ง ในกรณีที่ตำแหน่งกรรมการว่างลงด้วยเหตุอื่นนอกจากถึงคราวออกตามวาระ เช่น ดาย ลาออก ขาดคุณสมบัติ หรือศาลมีคำสั่งให้ออก เป็นต้น หรือเพื่อพิจารณากลับกรรณก่อนนำเสนอให้ที่ประชุมผู้ถือหุ้นพิจารณาเลือกตั้ง ในกรณีแทนกรรมการที่ออกจากตำแหน่งตามวาระ หรือกรณีแต่งตั้งกรรมการใหม่เพิ่มเติม ซึ่งตามข้อบังคับบริษัทกำหนดให้บริษัทมีกรรมการได้ไม่น้อยกว่า 5 คน โดยกรรมการไม่น้อยกว่าครึ่งหนึ่งของจำนวนกรรมการทั้งหมดต้องมีถิ่นที่อยู่ในประเทศไทย และในการประชุมสามัญผู้ถือหุ้นประจำปีทุกครั้ง กรรมการจะต้องออกจากตำแหน่งอย่างน้อย 1 ใน 3 โดยอัตราหรือออกโดยจำนวนใกล้เคียงที่สุดกับอัตราส่วน 1 ใน 3 กรรมการที่ออกจากตำแหน่งนั้นอาจจะเลือกตั้งเข้ารับตำแหน่งอีกก็ได้

มติคณะกรรมการในการแต่งตั้งกรรมการ กรณีตำแหน่งกรรมการว่างลงเพราะเหตุอื่นนอกจากถึงคราวออกตามวาระต้องประกอบด้วยคะแนนเสียงไม่น้อยกว่า 3 ใน 4 ของจำนวนกรรมการที่ยังเหลืออยู่ ทั้งนี้ บุคคลที่ได้รับการแต่งตั้งเป็นกรรมการในกรณีนี้ จะมีวาระการดำรงตำแหน่งเพียงเท่าวาระที่เหลืออยู่ของกรรมการที่ตนแทน

ส่วนการแต่งตั้งกรรมการบริษัทที่เสนอต่อที่ประชุมผู้ถือหุ้นนั้น ให้ที่ประชุมผู้ถือหุ้นลงคะแนนเสียงเลือกตั้งกรรมการตามหลักเกณฑ์ ดังนี้

- 1) ผู้ถือหุ้นแต่ละรายมีคะแนนเสียงเท่ากับจำนวนหุ้นที่ถืออยู่ โดยหนึ่งหุ้นมีหนึ่งเสียง
  - 2) ผู้ถือหุ้นแต่ละคนจะใช้คะแนนเสียงของตนที่มีทั้งหมด เลือกตั้งบุคคลคนเดียวหรือหลายคนเป็นกรรมการก็ได้ แต่จะแบ่งคะแนนเสียงให้แก่ผู้ใดมากที่สุดเพียงใดไม่ได้
  - 3) บุคคลซึ่งได้รับคะแนนเสียงเห็นชอบสูงสุดตามลำดับลงมาเป็นผู้ได้รับการเลือกตั้งเป็นกรรมการเท่ากับจำนวนกรรมการที่จะพึงเลือกตั้งในครั้งนั้น
  - 4) ในกรณีที่บุคคลซึ่งได้รับการเลือกตั้งในลำดับถัดลงมา มีคะแนนเสียงเท่ากันเกินจำนวนกรรมการที่จะพึงมีหรือพึงจะเลือกตั้งในครั้งนั้น ให้ผู้เป็นประธานในที่ประชุมเป็นผู้ออกเสียงชี้ขาด
- ทั้งนี้ บริษัทได้เปิดโอกาสให้ผู้ถือหุ้นรายย่อยสามารถเสนอชื่อบุคคล เข้ารับการพิจารณาคัดเลือกเพื่อเสนอแต่งตั้งเป็นกรรมการในการประชุมสามัญผู้ถือหุ้นได้ ตามหลักเกณฑ์ที่บริษัทกำหนด

สำหรับผู้ที่ได้รับการคัดเลือกเป็นกรรมการอิสระของบริษัทนั้น จะต้องมีความรู้ ความสามารถ ความเป็นอิสระตามที่บริษัทกำหนด (รายละเอียดคุณสมบัติกรรมการอิสระของบริษัท ระบุไว้ในข้อ 2 (1))



## 2.2 การสรรหาและแต่งตั้งผู้บริหาร

คณะกรรมการสรรหาและพิจารณาค่าตอบแทนจะพิจารณาก่อนกรองบุคคลที่มีคุณสมบัติเหมาะสมที่จะได้รับการแต่งตั้งให้ดำรงตำแหน่งผู้บริหารในตำแหน่งตั้งแต่ผู้ช่วยกรรมการผู้จัดการขึ้นไปเสนอต่อคณะกรรมการบริษัทเพื่อพิจารณาแต่งตั้ง

## 3. บทบาทหน้าที่ และความรับผิดชอบของคณะกรรมการ

คณะกรรมการมีหน้าที่ปฏิบัติงานให้เป็นไปตามกฎหมาย ตามหลักเกณฑ์และข้อบังคับของสำนักงาน ก.ล.ต. และของตลาดหลักทรัพย์ฯ ตามข้อบังคับของบริษัท ตลอดจนตามมติของที่ประชุมผู้ถือหุ้น โดยปฏิบัติหน้าที่ด้วยความซื่อสัตย์สุจริต ระมัดระวัง รอบคอบ และคำนึงถึงผลประโยชน์สูงสุดของบริษัทและเป็นธรรมต่อผู้ถือหุ้นทุกคน บทบาทและหน้าที่ความรับผิดชอบของคณะกรรมการครอบคลุมในเรื่องต่อไปนี้

- พิจารณาและให้ความเห็นชอบในเรื่องที่สำคัญเกี่ยวกับการดำเนินงานของบริษัท เช่น วิสัยทัศน์ พันธกิจ กลยุทธ์ แผนธุรกิจ เป้าหมายทางการเงิน งบประมาณ และการบริหารความเสี่ยง เป็นต้น
- ติดตามและดูแลให้ฝ่ายบริหารดำเนินงานตามนโยบาย ทิศทางธุรกิจ และแผนงานที่กำหนดไว้อย่างมีประสิทธิภาพ
- ติดตามและดูแลให้บริษัทมีระบบควบคุมภายใน และระบบบริหารความเสี่ยงที่เพียงพอ และมีประสิทธิภาพ รวมทั้งมอบหมายให้คณะกรรมการตรวจสอบช่วยสอบทานเรื่องดังกล่าว และรายงานเรื่องนี้ในรายงานประจำปี
- ติดตามและดูแลให้บริษัทมีระบบควบคุมด้านการดำเนินงาน ด้านรายงานทางการเงิน และด้านการปฏิบัติตามกฎ ระเบียบ และนโยบายรวมทั้งมอบหมายให้คณะกรรมการตรวจสอบช่วยสอบทานเรื่องดังกล่าวโดยมีฝ่ายตรวจสอบภายในช่วยตรวจสอบและติดตามอย่างใกล้ชิด พร้อมทั้งให้คณะกรรมการตรวจสอบรายงานเรื่องนี้ในรายงานประจำปี
- พิจารณารายการที่อาจมีความขัดแย้งทางผลประโยชน์อย่างรอบคอบ โดยที่ผู้มีส่วนได้เสียไม่มีส่วนร่วมในการพิจารณา รวมทั้งเปิดเผยข้อมูลของรายการดังกล่าวอย่างถูกต้องและครบถ้วน
- ติดตามและดูแลให้บริษัทจัดทำนโยบายการกำกับดูแลกิจการเป็นลายลักษณ์อักษรพร้อมทั้งให้ความเห็นชอบในนโยบายดังกล่าว
- ติดตามและดูแลให้บริษัทจัดทำ “จรรยาบรรณในการประกอบธุรกิจ” เป็นลายลักษณ์อักษร เพื่อให้กรรมการ ผู้บริหาร และพนักงาน ใช้ยึดถือในการปฏิบัติ
- ติดตามและดูแลให้บริษัทมีแผนการดำเนินธุรกิจที่ต่อเนื่องในระยะยาวซึ่งครอบคลุมถึงความต่อเนื่องของผู้บริหารและแผนการพัฒนาพนักงาน
- คณะกรรมการกำหนดให้เลขานุการบริษัทเป็นผู้รวบรวมความคิดเห็นหรือข้อเสนอแนะที่เป็นประโยชน์จากผู้มีส่วนได้เสียและรายงานให้ที่ประชุมคณะกรรมการเพื่อพิจารณา กรณีที่ผู้มีส่วนได้เสียพบประเด็น

ที่เกี่ยวข้องกับการทำผิดกฎหมาย ความไม่ถูกต้องของรายงานทางการเงิน ระบบควบคุมภายในที่บกพร่อง หรือการผิดจรรยาบรรณธุรกิจ ให้แจ้งเบาะแสข้อมูลหรือข้อร้องเรียนตามที่กำหนดไว้ใน “แนวปฏิบัติการต่อต้านทุจริตคอร์รัปชัน”

#### 4. การประชุมคณะกรรมการ

บริษัทกำหนดให้จัดประชุมคณะกรรมการบริษัทอย่างน้อยปีละ 4 ครั้งเพื่อพิจารณาและรับทราบผลการดำเนินงาน รวมทั้งตัดสินใจเรื่องการค้าเงินธุรกิจของบริษัทซึ่งผ่านการพิจารณาและกลั่นกรองจากคณะกรรมการชุดย่อยแล้ว คณะเจ้าหน้าที่บริหารจะจัดประชุมอย่างน้อยปีละ 6 ครั้ง เพื่อพิจารณาผลการดำเนินงานของบริษัท คณะกรรมการตรวจสอบจะจัดประชุมอย่างน้อยปีละ 4 ครั้งเพื่อพิจารณาเรื่องต่างๆ ตามที่กำหนดไว้ในกฎบัตรของคณะกรรมการตรวจสอบและคณะกรรมการสรรหาและพิจารณาค่าตอบแทนจะจัดประชุมอย่างน้อยปีละ 2 ครั้งเพื่อพิจารณาเรื่องต่างๆ ตามที่กำหนดไว้ในอำนาจหน้าที่ของคณะกรรมการสรรหาและพิจารณาค่าตอบแทน กรณีที่มีเรื่องเร่งด่วนหรือมีความจำเป็น คณะกรรมการและคณะกรรมการชุดย่อยจะจัดประชุมเพิ่มเติมตามความจำเป็น บริษัทกำหนดวันและเวลาการประชุมล่วงหน้าตลอดทั้งปีเพื่อให้กรรมการทุกท่านสามารถจัดเวลาและเข้าร่วมประชุมได้ ในการประชุมคณะกรรมการ จำนวนองค์ประชุมขั้นต่ำในขณะที่ยังคงมติในที่ประชุมคณะกรรมการจะต้องมีกรรมการอยู่ไม่น้อยกว่า 2 ใน 3 ของจำนวนกรรมการทั้งหมด ในการประชุมคณะกรรมการทุกครั้งบริษัทกำหนดให้ดำเนินการดังต่อไปนี้

- ส่งเอกสารประกอบการประชุมให้คณะกรรมการล่วงหน้าอย่างน้อย 7 วัน เพื่อให้มีเวลาในการศึกษาข้อมูลได้อย่างเพียงพอ
- บริษัทกำหนดให้กรรมการทุกท่านเข้าร่วมประชุมคณะกรรมการบริษัททุกครั้ง หากกรรมการท่านใดไม่สามารถเข้าร่วมประชุมได้ในครั้งใด ให้แจ้งเลขานุการบริษัททราบ
- ประธานกรรมการจะจัดสรรเวลาที่เพียงพอเพื่อให้คณะกรรมการสามารถพิจารณาวาระต่างๆ ได้อย่างอิสระและรอบคอบ
- กรรมการที่มีส่วนได้เสียในวาระใด ต้องแจ้งการมีส่วนได้เสียให้ที่ประชุมทราบก่อนการพิจารณาในวาระนั้นและให้กรรมการท่านนั้นงดออกเสียงในวาระดังกล่าว ในกรณีที่การมีส่วนได้เสียมีนัยสำคัญในลักษณะที่อาจทำให้กรรมการดังกล่าวไม่สามารถให้ความเห็นได้อย่างอิสระ ให้กรรมการท่านนั้นงดเว้นจากการเข้าร่วมประชุมพิจารณาในวาระนั้น
- การลงมติในที่ประชุมให้ถือเสียงข้างมาก โดยกรรมการหนึ่งคนมีหนึ่งเสียง หากมีกรรมการคัดค้านในมติใดให้บันทึกคำคัดค้านค้านั้นในรายงานการประชุม
- บริษัทกำหนดให้กรรมการที่ไม่เป็นผู้บริหารมีโอกาสที่จะประชุมระหว่างกันเองอย่างน้อยปีละ 1 ครั้งเพื่ออภิปรายปัญหาต่างๆ เกี่ยวกับการบริหารจัดการที่อยู่ในความสนใจโดยไม่มีฝ่ายบริหารร่วมด้วย

- คณะกรรมการสามารถขอข้อมูลหรือสารสนเทศที่จำเป็นเพิ่มเติมเพื่อใช้ประกอบในการพิจารณา  
วาระต่างๆ ได้โดยติดต่อผ่านเลขานุการบริษัท รวมทั้งสามารถขอให้ฝ่ายบริหารเชิญพนักงานที่เกี่ยวข้องกับปัญหา  
มาชี้แจงเพื่อประกอบการพิจารณา
- คณะกรรมการอาจขอให้ฝ่ายบริหารเชิญที่ปรึกษาหรือผู้ประกอบวิชาชีพภายนอกมาให้ความเห็น  
เพื่อประกอบการพิจารณาปัญหาที่เกี่ยวข้องกับบริษัท
- เลขานุการบริษัททำหน้าที่เป็นเลขานุการของคณะกรรมการและทำหน้าที่ให้การสนับสนุนการ  
จัดเตรียมระเบียบวาระการประชุม ทำหนังสือเชิญประชุม คู่มือและจัดการประชุม จัดเก็บเอกสารเกี่ยวกับการ  
ประชุม และให้คำปรึกษาเกี่ยวกับการปฏิบัติของคณะกรรมการให้เป็นไปตามกฎหมาย ข้อบังคับ และระเบียบ  
ต่างๆ ที่เกี่ยวข้อง

## 5. การประเมินตนเองของคณะกรรมการ

บริษัทเชื่อว่าการมีกลไกที่ดีในการประเมินการปฏิบัติงานของคณะกรรมการ และคณะกรรมการชุด  
ย่อยจะช่วยให้คณะกรรมการ และคณะกรรมการชุดย่อยสามารถปรับปรุงการปฏิบัติงานได้ดีและมีประสิทธิภาพ  
ยิ่งขึ้น จึงได้กำหนดให้คณะกรรมการและกรรมการชุดย่อยมีการประเมินตนเองดังรายละเอียดต่อไปนี้

- ให้คณะกรรมการและคณะกรรมการชุดย่อย คือ คณะกรรมการตรวจสอบ คณะกรรมการสรรหา  
และพิจารณาค่าตอบแทน ประเมินตนเองในการปฏิบัติงานของแต่ละคณะอย่างน้อยปีละ 1 ครั้ง พร้อมทั้งให้  
เปิดเผยในรายงานประจำปี
- ให้คณะกรรมการสรรหาและพิจารณาค่าตอบแทนปรับปรุงแบบการประเมินตนเองของ  
คณะกรรมการและคณะกรรมการชุดย่อยอย่างสม่ำเสมอเพื่อให้สอดคล้องกับเวลาและสถานการณ์ที่เปลี่ยนแปลง
- ให้เลขานุการบริษัททำหน้าที่จัดส่งแบบประเมินให้กรรมการแต่ละคนประเมินด้วยตนเองอย่าง  
อิสระ พร้อมทั้งนำเสนอผลการประเมินต่อที่ประชุมคณะกรรมการ

## 6. ค่าตอบแทนกรรมการและผู้บริหาร

บริษัทกำหนดค่าตอบแทนกรรมการเป็นรายปี ในอัตราที่เหมาะสม โดยเปรียบเทียบกับการจ่าย  
ค่าตอบแทนของบริษัทอื่นที่จดทะเบียนในตลาดหลักทรัพย์ ที่มีลักษณะธุรกิจและขนาดธุรกิจใกล้เคียงกัน

- คณะกรรมการเป็นผู้พิจารณาค่าตอบแทนกรรมการจากการเสนอของคณะกรรมการสรรหาและ  
พิจารณาค่าตอบแทน โดยพิจารณาจากผลประกอบการของบริษัท และเปรียบเทียบกับค่าตอบแทนกรรมการของ  
บริษัทอื่นที่มีลักษณะธุรกิจและขนาดธุรกิจใกล้เคียงกันและนำเสนอให้ที่ประชุมผู้ถือหุ้นอนุมัติ
- คณะกรรมการสรรหาและพิจารณาค่าตอบแทน กำหนดแนวทางการประเมินผลงานของกรรมการ  
และผู้บริหารระดับสูงตั้งแต่ผู้ช่วยกรรมการผู้จัดการขึ้นไป เพื่อพิจารณาปรับผลตอบแทนประจำปี โดยได้คำนึงถึง  
หน้าที่ความรับผิดชอบและความเสี่ยงที่เกี่ยวข้อง รวมถึงให้ความสำคัญกับการเพิ่มมูลค่าของส่วนของผู้ถือหุ้นใน  
ระยะยาวประกอบการพิจารณาประเมินผลด้วย

## 7. การพัฒนากรรมการและผู้บริหาร

บริษัทมีนโยบายส่งเสริมให้กรรมการและผู้บริหารศึกษาหาความรู้ที่เป็นประโยชน์ต่อธุรกิจของบริษัทอย่างต่อเนื่องและสม่ำเสมอ เพื่อให้บริษัทมีคณะกรรมการและฝ่ายบริหารที่แข็งแกร่งสามารถนำพาบริษัทให้เจริญเติบโตได้อย่างต่อเนื่องและยั่งยืน ท่ามกลางสภาพสังคม เศรษฐกิจและภาวะการแข่งขันที่เปลี่ยนแปลงอยู่ตลอดเวลา

- ส่งเสริมให้กรรมการทุกท่านได้รับการอบรมหลักสูตรกรรมการของสมาคมสถาบันกรรมการบริษัทไทย เพื่อให้เข้าใจบทบาท หน้าที่และความรับผิดชอบของกรรมการ
- ส่งเสริมให้กรรมการ เลขานุการบริษัท และผู้บริหาร ได้รับการอบรมหรือเข้าร่วมประชุมสัมมนาในเรื่องที่เป็นประโยชน์ต่อธุรกิจของบริษัทอย่างสม่ำเสมอ
- กรณีที่มีกรรมการและผู้บริหารเข้ามาใหม่ บริษัทจะจัดให้มีการแนะนำผู้เข้ามาใหม่ให้ทราบและเข้าใจลักษณะธุรกิจและแนวทางการดำเนินธุรกิจของบริษัท ตลอดจนจัดมอบเอกสารและข้อมูลที่เป็นประโยชน์ต่อการปฏิบัติงาน
- ส่งเสริมให้ฝ่ายบริหารจัดทำแผนพัฒนาผู้บริหาร และแผนสืบทอดตำแหน่งงาน เพื่อให้งานของบริษัทสามารถดำเนินไปได้อย่างต่อเนื่องและมีประสิทธิภาพ

## 8. การแต่งตั้งผู้บริหารระดับสูงและแผนการสืบทอดตำแหน่งผู้บริหารระดับสูง

บริษัทมีแผนการคัดเลือกบุคลากรที่จะเข้ามารับผิดชอบในตำแหน่งงานบริหารที่สำคัญทุกระดับให้ เป็นไปอย่างเหมาะสม และโปร่งใส เพื่อให้มั่นใจว่าบริษัทได้ผู้บริหารที่มีความเป็นมืออาชีพและบริหารได้โดย เป็นอิสระจากผู้ถือหุ้นรายใหญ่ หรือบุคคลอื่นใด โดยมีคณะกรรมการบริษัทเป็นผู้พิจารณาและมีการทบทวนแผน ดังกล่าวเป็นประจำ ทั้งนี้ ผู้บริหารที่ได้รับการกำหนดให้เป็นบุคคลที่จะสืบทอดตำแหน่งนั้นจะได้รับการพัฒนา ตามแผนการพัฒนารายบุคคล เพื่อเตรียมความพร้อมสำหรับการเลื่อนตำแหน่งต่อไปในอนาคต

## ความรับผิดชอบต่อสังคมและสิ่งแวดล้อม

### 1. การประกอบกิจการด้วยความเป็นธรรม

เพื่อให้เกิดความเป็นธรรมในการดำเนินธุรกิจ บริษัทได้มีการกำหนดเป็นนโยบายของบริษัท โดยให้ความสำคัญต่อสิทธิของผู้มีส่วนได้ส่วนเสียทุกกลุ่ม ไม่ว่าจะเป็นผู้มีส่วนได้ส่วนเสียภายใน ได้แก่ พนักงานและผู้บริหารของบริษัท หรือผู้มีส่วนได้เสียภายนอก ได้แก่ ลูกค้า เจ้าหนี้ และหน่วยงานอื่นๆ ที่เกี่ยวข้อง รวมถึงชุมชน สังคมและสิ่งแวดล้อม ซึ่งไม่เพียงแต่เฉพาะตามที่กฎหมายกำหนดเท่านั้น แต่ยังรวมถึงการไม่กระทำการใดๆ ที่เป็นการละเมิด / ริดรอนสิทธิของผู้มีส่วนได้ส่วนเสีย เหล่านั้นด้วย โดยกำหนดแนวทางด้านจริยธรรมทางธุรกิจ ดังนี้

#### นโยบายและความรับผิดชอบต่อผู้ถือหุ้น

1. บริษัทได้กำหนดนโยบายเกี่ยวกับการกำกับดูแลกิจการ เพื่อเพิ่มความโปร่งใสและเพิ่มความเชื่อมั่นให้แก่ผู้ถือหุ้น ผู้ลงทุนและผู้เกี่ยวข้องทุกฝ่าย โดยได้กำหนดนโยบายและทิศทางการดำเนินงานของบริษัทพร้อมทั้งให้ความสำคัญต่อระบบการควบคุมและการตรวจสอบภายในกำกับดูแลฝ่ายบริหารให้ดำเนินการตามนโยบายอย่างมีประสิทธิภาพ เพื่อประโยชน์ของผู้ถือหุ้น

2. เคารพสิทธิของผู้ถือหุ้นในการรับข้อมูลที่เป็นเพื่อประเมินบริษัท โดยเท่าเทียมกัน และจะเปิดเผยผลประกอบการ ฐานะการเงิน พร้อมข้อมูลสนับสนุนที่ถูกต้องตามความจริง ตามที่ธนาคารแห่งประเทศไทย ตลาดหลักทรัพย์แห่งประเทศไทย และสำนักงานคณะกรรมการกำกับหลักทรัพย์และตลาดหลักทรัพย์กำหนด

3. จัดให้มีระบบ ซึ่งให้ความมั่นใจว่าผู้ถือหุ้น ทุกราย จะได้รับการปฏิบัติอย่างเท่าเทียมกัน ในการประชุมผู้ถือหุ้น

#### แนวทางเกี่ยวกับความขัดแย้งทางผลประโยชน์

1. พนักงานต้องหลีกเลี่ยงการขัดแย้งระหว่างผลประโยชน์ส่วนตัวและผลประโยชน์ของบริษัทในการติดต่อกับคู่ค้าและบุคคลอื่นใด

2. พนักงานต้องอุทิศตนและเวลาให้แก่กิจการของบริษัทอย่างเต็มที่ ในกรณีมีความจำเป็นต้องทำงานอื่น เพื่อเพิ่มพูนรายได้หรือเพื่อวัตถุประสงค์อื่นนอกเวลาทำงาน งานนั้นต้องอยู่ในลักษณะดังต่อไปนี้

- ไม่เป็นการกระทบกระเทือนต่องานในหน้าที่ของตน
- ไม่ฝ่าฝืนกฎหมายหรือขัดต่อความสงบเรียบร้อย และศีลธรรมอันดีของประชาชน
- ไม่มีผลเสียถึงชื่อเสียงและกิจการของบริษัท
  - ไม่ขัดต่อผลประโยชน์ของบริษัท
  - ไม่เป็นการนำความลับของบริษัทไปใช้

## 2. การเคารพสิทธิมนุษยชน

สิทธิมนุษยชนเป็นสิทธิที่มนุษย์ทุกคนสมควรได้รับ ในการที่จะมีศักดิ์ศรี และความสุขในฐานะที่เป็นมนุษย์และเป็นส่วนหนึ่งของสังคม การเคารพสิทธิมนุษยชนเป็นสิ่งสำคัญต่อความมั่นคงและความสงบสุขของสังคม

บริษัทให้ความสำคัญต่อการเคารพสิทธิมนุษยชน และได้ตระหนักในคุณค่าของทรัพยากรมนุษย์และประสงค์ที่จะให้พนักงานมีความภูมิใจในองค์กร จึงได้ส่งเสริมบรรยากาศการทำงานอย่างมีส่วนร่วมและมอบโอกาสความก้าวหน้าในสายอาชีพอย่างเท่าเทียมกัน โดยพนักงานจะได้รับการพัฒนาส่งเสริมให้มีความรู้ความสามารถอย่างทั่วถึงและต่อเนื่อง ภายใต้แนวทางการบริหารงานบุคคล ดังนี้

### ด้านความเสมอภาคและโอกาสที่เท่าเทียมกัน

1. การปฏิบัติต่อพนักงานทุกคนด้วยความเคารพศักดิ์ศรีและคุณค่าแห่งความเป็นมนุษย์ของคนทุกคนอย่างเท่าเทียมกัน
2. การสรรหาและคัดเลือกบุคลากรดำเนินการโดยยึดถือประโยชน์และผลสำเร็จของบริษัท ด้วยหลักคุณธรรม หลักความเสมอภาค หลักความสามารถและความจำเป็นในการประกอบธุรกิจ เพื่อให้ได้บุคลากรที่เหมาะสม โดยคำนึงถึงคุณสมบัติของแต่ละตำแหน่ง คุณวุฒิทางการศึกษาประสบการณ์และข้อกำหนดอื่น ๆ ที่จำเป็นแก่งาน และไม่มีข้อกีดกันเรื่องเพศ อายุ เชื้อชาติ ศาสนา หรือความสัมพันธ์ส่วนบุคคล
3. กำหนดระบบการจ่ายค่าตอบแทนตามความสามารถของพนักงาน รวมทั้งจัดสิทธิประโยชน์และสวัสดิการแก่พนักงาน โดยจะคำนึงถึงโครงสร้างเงินเดือนที่สอดคล้องกับภาวะการณ์ทางด้านเศรษฐกิจ และการปรับขึ้นค่าจ้างพิจารณาจากความสำเร็จของธุรกิจและผลการปฏิบัติงานความอุตสาหกรรมของพนักงานในปีที่ผ่านมา
4. การสนับสนุนและส่งเสริมให้บุคลากรได้รับการพัฒนาอย่างต่อเนื่องทั้งทางด้านความรู้ ความสามารถทางธุรกิจ ความสามารถเชิงบริหารจัดการ และความสามารถด้านการปฏิบัติงาน โดยได้สนับสนุนงบประมาณและเวลาในการพัฒนาอย่างสม่ำเสมอ เพื่อเปิดโอกาสให้มีความก้าวหน้าในอาชีพการงานและพัฒนาศักยภาพในการทำงาน ตลอดจนพัฒนาบุคลากรให้มีคุณภาพและทัศนคติที่ดีในการปฏิบัติงาน
5. เสริมสร้างบรรยากาศในการสื่อสารที่ดี ที่จะนำมาซึ่งความสัมพันธ์อันดี และประสิทธิภาพในการทำงานร่วมกัน
6. ส่งเสริมและเปิดโอกาสให้พนักงานมีช่องทางสื่อสารในการเสนอแนะและร้องทุกข์ในเรื่องคับข้องใจ เกี่ยวกับการทำงาน ความเป็นอยู่ และสิทธิสวัสดิการผ่านคณะกรรมการ

สวัสดิการในสถานประกอบการ โดยข้อเสนอแนะต่างๆ จะได้รับการพิจารณาอย่างจริงจังและกำหนดวิธีการแก้ไขเพื่อให้เกิดประโยชน์แก่ทุกฝ่าย และสร้างความสัมพันธ์อันดีในการทำงานร่วมกัน

#### ด้านการส่งเสริมสิทธิมนุษยชน

1. ผู้บังคับบัญชาพึงปฏิบัติตนให้เป็นที่เคารพนับถือของพนักงาน และพนักงานไม่กระทำใดๆ อันเป็นการไม่เคารพนับถือผู้บังคับบัญชา
2. พนักงานทุกคนต้องไม่กระทำการใดๆ ที่เป็นการละเมิดหรือคุกคาม ไม่ว่าจะเป็นทางวาจา หรือการกระทำต่อผู้อื่น บนพื้นฐานของเชื้อชาติ ศาสนา ความพิการทางร่างกายและจิตใจ

### 3. การต่อต้านการทุจริตคอร์รัปชัน

บริษัทมีการเปิดเผยเจตนาารมณ์ต่อต้านการทุจริตคอร์รัปชันต่อสาธารณะ โดยได้ประกาศไว้บนเว็บไซต์ของบริษัท ตีพิมพ์ประกาศในสถานที่ทำการ รวมถึงนำขึ้นเผยแพร่บนระบบ Intranet ของบริษัท เพื่อเป็นการสื่อสารกับผู้มีส่วนได้เสียทุกด้านรวมถึงพนักงานให้ทราบนโยบายและแนวปฏิบัติการต่อต้านการทุจริตคอร์รัปชัน ซึ่งยังได้กำหนดไว้ในจรรยาบรรณในการประกอบธุรกิจสำหรับคณะกรรมการบริษัทและจรรยาบรรณสำหรับพนักงาน ให้สอดคล้องกับขนาดและลักษณะขององค์กรมากที่สุด

การปฏิบัติงานในกรณีที่มีความเสี่ยงในการเกิดทุจริตคอร์รัปชันสูงตามทีนโยบายต่อต้านการทุจริตคอร์รัปชันของบริษัทได้กำหนดให้ห้ามกรรมการ ผู้บริหาร และพนักงานทุกระดับชั้นกระทำการใดๆ หรือเข้าไปมีส่วนเกี่ยวข้องกับกาทุจริตคอร์รัปชัน พนักงานทุกคนต้องถือปฏิบัติตามนโยบายดังกล่าวอย่างเคร่งครัด โดยจะต้องปฏิบัติงานด้วยความซื่อสัตย์ สุจริต และไม่ทำการทุจริตคอร์รัปชัน โดยให้ครอบคลุมถึง แต่ไม่จำกัดเฉพาะเพียงกรณีหรือรูปแบบที่มีความเสี่ยงสูงดังต่อไปนี้

- การยกยอกหรือเบียดบังซึ่งทรัพย์สินของบริษัทเป็นของตนเองหรือพวกพ้อง
- การตัดสินใจไม่ว่าในรูปแบบใดๆ ซึ่งหมายรวมถึงการรับหรือให้ของขวัญ ค่าอำนวยความสะดวก ทั้งในรูปแบบเงินสด สิ่งของ หรือผลประโยชน์ในลักษณะอื่น
- การบริจาคเพื่อการกุศล หรือการให้เงินสนับสนุน จะต้องกระทำในนามของบริษัทเท่านั้น และจำนวนเงินต้องเหมาะสมไม่เกินความจำเป็นตามแต่กรณี
- การช่วยเหลือทางการเงิน หมายถึงการให้ความช่วยเหลือด้านการเงิน ทรัพย์สิน หรือรูปแบบอื่น ทั้งทางตรง และทางอ้อม เพื่อสนับสนุนกิจกรรมทางการเงินเพื่อให้ได้มาซึ่งผลประโยชน์ในการดำเนิน

ธุรกิจของบริษัทโดยมิชอบ โดยที่บริษัทเป็นองค์กรที่ยึดมั่นในความเป็นกลาง และสนับสนุนการปกครอง ในระบอบประชาธิปไตย ดังนั้น จึงไม่อนุญาตให้มีการใช้ทรัพยากรของบริษัทช่วยเหลือ หรือสนับสนุน แก่เนักการเมือง พรรคการเมือง หรือการดำเนินการใดๆ ที่เกี่ยวข้องกับการเมืองทั้งสิ้น

- การจัดซื้อจัดจ้าง เนื่องจากเป็นธุรกรรมที่มีโอกาสเกิดการทุจริตคอร์รัปชันได้ง่ายประเภทหนึ่ง ดังนั้น จึงจำเป็นต้องดำเนินการด้วยความรอบคอบ โปร่งใส สามารถตรวจสอบได้ และเป็นไปตามระเบียบ ข้อบังคับของบริษัท
- การบริหารทรัพยากรบุคคล ซึ่งหมายรวมถึงการคัดเลือก การอบรม การประเมินผลการปฏิบัติงาน การพิจารณาค่าตอบแทน ตลอดจนการพิจารณาเลื่อนตำแหน่ง หรือการพิจารณาโทษพนักงาน เป็นต้น จะต้องดำเนินการด้วยความโปร่งใส เป็นกลาง ไม่มีความลำเอียง หรืออคติต่อบุคคลใดบุคคลหนึ่ง โดยไม่เห็นแก่ ประโยชน์ส่วนตนหรือพวกพ้อง เพื่อให้สอดคล้องกับมาตรการการป้องกันและต่อต้านการทุจริต คอร์รัปชัน
- การมีผลประโยชน์ทับซ้อน (Conflict of interest) หมายถึงกรณีที่เกิดมีความขัดแย้งกันระหว่าง ผลประโยชน์ส่วนตนกับผลประโยชน์โดยรวมของบริษัท ซึ่งมีอิทธิพลต่อการทำงาน หรือการตัดสินใจใน การทำธุรกรรมต่างๆ ทั้งนี้ รวมถึงกรณีที่เกิดจากการแบ่งแยกหน้าที่ที่ไม่เหมาะสม หรือมีบทบาทหน้าที่ ทับซ้อนกันด้วย เช่น ผู้ทำหน้าที่เป็นกรรมการกำหนดระเบียบวินัยประจำหน่วยงานหนึ่ง แต่ใน ขณะเดียวกันก็ทำงานในฐานะผู้ปฏิบัติในหน่วยงานนั้นด้วย หรือเกิดจากการทำหน้าที่ในหน่วยงานหนึ่ง ซึ่งทำให้ได้ข้อมูลภายในบางอย่างซึ่งโดยปกติแล้วไม่สามารถนำไปเปิดเผยแก่บุคคลภายนอกได้ แต่ก็ถูก นำไปใช้ในการเอื้อประโยชน์ให้ตนเอง หรือพวกพ้อง เป็นต้น

ดังนั้น เพื่อประโยชน์ในการจัดการกับปัญหาที่เกิดจากการมีผลประโยชน์ทับซ้อนดังกล่าว นอกจากการกำหนดแบ่งแยกหน้าที่แต่ละตำแหน่งงานในบริษัทให้เหมาะสมและชัดเจนแล้ว หากปรากฏว่า ธุรกรรมใดที่พนักงานมีผลประโยชน์ทับซ้อนอยู่ด้วย พนักงานผู้นั้นควรจะต้องพยายามหลีกเลี่ยงการใช้อำนาจการ ตัดสินใจในธุรกรรมนั้นๆ แต่ถ้าหากมีความจำเป็นที่หลีกเลี่ยงไม่ได้ ก็ควรจะต้องดำเนินการด้วยความรอบคอบ เป็นกลาง และโปร่งใส รวมทั้งต้องทำการเปิดเผยการมีผลประโยชน์ทับซ้อนให้ผู้มีส่วนได้เสีย หรือบุคคลอื่นๆ ที่ เกี่ยวข้องได้รับทราบด้วย

- พนักงานที่ปฏิเสธการทุจริตคอร์รัปชันที่เกี่ยวข้องกับการดำเนินธุรกิจของบริษัท จะไม่ถือว่าเป็นความผิด และบริษัทขอยืนยันว่าจะไม่มีการลดตำแหน่ง หรือพิจารณาลงโทษใดๆ แก่พนักงานที่ปฏิเสธการทุจริต คอร์รัปชัน ถึงแม้ว่าบริษัทอาจสูญเสียโอกาสทางธุรกิจจากการปฏิเสธดังกล่าวก็ตาม รวมทั้งพนักงานจะ ได้รับการชมเชย และได้รับการคุ้มครองเช่นเดียวกันกับกรณีการแจ้งเบาะแสหรือร้องเรียนการทุจริต คอร์รัปชันอีกด้วย



บริษัทกำหนดแนวทางในการรับแจ้งเบาะแส หรือร้องเรียน ต้องเป็นเรื่อง หรือการกระทำที่เข้าข่ายการทุจริต หรือส่อไปในทางทุจริตที่มีผลกระทบต่อผลประโยชน์ หรือชื่อเสียงของบริษัททั้งทางตรง หรือทางอ้อมและจะต้องเป็นเรื่องจริงที่มีมูลเหตุเกิดจากการทุจริตคอร์รัปชัน โดยไม่ใช่เรื่องที่สร้างขึ้นด้วยเจตนาที่ไม่สุจริตเพื่อเป็นการใส่ร้ายหรือกลั่นแกล้งผู้อื่น ผู้แจ้งเบาะแส หรือร้องเรียน ผู้ที่สามารถจะแจ้งเบาะแส หรือร้องเรียนได้นั้น คือ

- พนักงานทุกคนของบริษัท โดยที่การแจ้งเบาะแส หรือร้องเรียนการทุจริตเป็นเรื่องที่มีความสำคัญต่อมาตรการต่อต้านการทุจริตคอร์รัปชัน ดังนั้น จึงให้ถือเป็นหน้าที่ของพนักงานทุกคนเมื่อพบเห็นการกระทำที่เข้าข่ายเป็นการทุจริตหรือส่อไปในทางทุจริตที่มีผลกระทบต่อบริษัทจะต้องไม่เพิกเฉย หรือละเลย แต่ต้องรายงานหรือแจ้งให้บริษัท หรือผู้บังคับบัญชาของตนทราบโดยไม่ชักช้า
- บุคคลภายนอกที่ไม่ใช่พนักงานของบริษัท เช่น ผู้ถือหุ้น ลูกค้าของบริษัท บุคคลทั่วไป เป็นต้น ก็สามารถแจ้งเบาะแสหรือร้องเรียนได้

บริษัทได้จัดให้มีช่องทางสำหรับผู้มีส่วนได้เสียในการติดต่อสื่อสารกับบริษัทผ่านช่องทางที่สามารถติดต่อถึงคณะกรรมการบริษัทและฝ่ายบริหารเพื่อเป็นศูนย์กลางในการรับและบริหารจัดการเรื่องร้องเรียนต่างๆ สำหรับลูกค้าบุคคลและลูกค้าธุรกิจ นอกจากนี้บริษัทได้จัดให้มีช่องทางในการติดต่อสื่อสารเสนอแนะ ให้ข้อมูลที่เป็นประโยชน์ในการดำเนินธุรกิจของบริษัทหรือข้อร้องเรียนในกรณีที่เป็นการกระทำที่ไม่ถูกต้อง ต่อคณะกรรมการบริษัทโดยตรง เพื่อให้เกิดความโปร่งใสในการดำเนินงาน

บริษัทได้กำหนดช่องทางการแจ้งเบาะแสหรือร้องเรียนผ่านช่องทางต่างๆ ดังนี้

- แจ้ง หรือร้องเรียนด้วยตนเอง หรือส่งจดหมายทางไปรษณีย์มายังที่ทำการของบริษัท ชั้น 3 อาคารศรีสวัสดิ์ เลขที่ 99/392 ซอยแจ้งวัฒนะ 10 แยก 3 ถนนแจ้งวัฒนะ แขวงทุ่งสองห้อง เขตหลักสี่ กรุงเทพมหานคร 10210
- แจ้ง หรือร้องเรียนผ่าน Website ของบริษัท ที่ <http://www.srisawadfinance.com> (หัวข้อ “รับเรื่องร้องเรียน”)
- แจ้ง หรือร้องเรียนผ่านทาง E-mail ของบริษัท ดังต่อไปนี้
  - ประธานคณะกรรมการตรวจสอบ ผ่านเลขานุการ ที่ [tichas@srisawadfinance.com](mailto:tichas@srisawadfinance.com)
  - กรรมการผู้จัดการ ที่ [thititham@srisawadfinance.com](mailto:thititham@srisawadfinance.com)
  - รักษาการผู้จัดการฝ่ายตรวจสอบ ที่ [tichas@srisawadfinance.com](mailto:tichas@srisawadfinance.com)
- แจ้ง หรือร้องเรียนผ่านทางโทรศัพท์ของบริษัท ดังต่อไปนี้
  - ประธานกรรมการตรวจสอบ ผ่านเลขานุการ ที่หมายเลข 0-20730677 ต่อ 376
  - กรรมการผู้จัดการ ที่หมายเลข 0-20730677

- รักษาการผู้จัดการฝ่ายตรวจสอบ ที่หมายเลข 0-20730677 ต่อ 376

- แจ้ง หรือร้องเรียนผ่านทางโทรสารของบริษัท ที่หมายเลข 02-0730670

เพื่อเป็นการคุ้มครองสิทธิของผู้ให้ข้อมูล บริษัทได้กำหนดนโยบายการรับแจ้งข้อมูลหรือข้อร้องเรียน (Whistle-blowing Policy) โดยกำหนดช่องทางการรับแจ้งข้อมูลหรือข้อร้องเรียน กระบวนการจัดการเกี่ยวกับข้อมูลหรือข้อร้องเรียน มาตรการคุ้มครองสิทธิของผู้ให้ข้อมูล การรักษาข้อมูลของผู้ร้องเรียนไว้เป็นความลับ ให้จำกัดเฉพาะผู้ที่รับผิดชอบที่มีหน้าที่ตรวจสอบประเด็นที่ร้องเรียนเท่านั้นที่จะเข้าถึงข้อมูลได้ และกรรมการอิสระจะเป็นผู้พิจารณาสั่งการและรายงานต่อคณะกรรมการบริษัท และในกรณีที่มีส่วนได้เสียได้รับความเสียหายจากการถูกละเมิดสิทธิตามกฎหมาย บริษัทได้กำหนดมาตรการที่เป็นธรรมแก่ผู้มีส่วนได้เสียด้วย

การคุ้มครองผู้แจ้งเบาะแส หรือร้องเรียน เพื่อเป็นการคุ้มครองสิทธิผู้แจ้งเบาะแส ผู้ร้องเรียน และผู้ให้ข้อมูลที่กระทำด้วยความสุจริตใจ บริษัทจะปกปิดชื่อ ที่อยู่ หรือข้อมูลใดๆ ที่สามารถระบุถึงตัวผู้แจ้งเบาะแส ผู้ร้องเรียน หรือผู้ให้ข้อมูลได้ โดยการกำหนดให้พนักงานที่เกี่ยวข้องถือปฏิบัติดังนี้

- ให้พนักงานที่ได้รับข้อมูลจากการปฏิบัติหน้าที่ที่เกี่ยวข้องกับเรื่องการแจ้งเบาะแส หรือร้องเรียน การทุจริตคอร์รัปชัน มีหน้าที่เก็บรักษาข้อมูล และเอกสารหลักฐานของผู้แจ้งเบาะแส ผู้ร้องเรียน และผู้ให้ข้อมูล รวมทั้งของพยานทั้งหมดไว้เป็นความลับ ห้ามเปิดเผยแก่บุคคลอื่นที่ไม่มีหน้าที่เกี่ยวข้อง เว้นแต่ เป็นการเปิดเผยตามหน้าที่ที่กฎหมายกำหนด
- พนักงานที่แจ้งเบาะแส หรือร้องเรียนด้วยเจตนาบริสุทธิ์ ถือว่าเป็นการปฏิบัติหน้าที่โดยชอบตามปกติ และจะได้รับการคุ้มครองที่เหมาะสมจากบริษัท โดยไม่มีการพิจารณาคดีตำแหน่ง หรือการปฏิบัติอื่นใดที่มีลักษณะไม่เป็นธรรม หรือในทางลบต่อพนักงานนั้นๆ ทั้งสิ้น

#### 4. การปฏิบัติต่อพนักงานอย่างเป็นธรรม

บริษัทเชื่อในพลังของบุคลากรทุกคนในองค์กรว่าเป็นกำลังสำคัญในการร่วมผลักดันองค์กรให้ไปสู่วิสัยทัศน์และพันธกิจได้อย่างมีประสิทธิภาพ เหมาะสมและสอดคล้องกับกลยุทธ์การดำเนินธุรกิจ ดังนั้นบริษัท จึงมีการสรรหาและคัดเลือกบุคลากรใหม่ๆ ที่มีความรู้ ความสามารถ ทักษะ ทัศนคติที่ดี และมีความพร้อมที่จะเข้ามาร่วมงานกับบริษัท ควบคู่ไปกับการรักษาบุคลากรที่มีอยู่แล้ว ให้มีความรู้ ความสามารถและทักษะต่างๆ เพิ่มขึ้นสามารถทำงานร่วมกันเป็นทีม ช่วยเหลือซึ่งกันและกัน มีความรักความผูกพัน อันจะบรรลุไปสู่เป้าหมายของบริษัทได้อย่างมีประสิทธิภาพและประสิทธิผล และที่สำคัญเหนือสิ่งอื่นใดที่บริษัทมุ่งเน้นมาโดยตลอด คือการให้พนักงานทำงานอย่างมีความสุขมีความรักและความภูมิใจที่ได้เป็นส่วนหนึ่งขององค์กร

ด้านการบริหารค่าจ้าง ผลตอบแทน และสวัสดิการต่างๆ

บริษัทยึดหลักการบริหารค่าจ้างด้วยความเป็นธรรม มีความเหมาะสมต่อการครองชีพอย่างมีความสุข มีการสนับสนุนเงินในรูปแบบของเงินช่วยเหลือและเงินกู้สวัสดิการต่างๆ รวมถึงสวัสดิการด้านอื่น อีกมากมาย เพื่อให้พนักงานมีหลักประกันที่มั่นคงเพียงพอต่อการดำรงชีพ และสามารถดำเนินชีวิตได้อย่างมีความสุข เช่น สวัสดิการกองทุนสำรองเลี้ยงชีพ สวัสดิการประกันชีวิต อุบัติเหตุและทุพพลภาพ สวัสดิการรักษาพยาบาล สวัสดิการเงินกู้ เครื่องแบบพนักงาน การตรวจสุขภาพประจำปี การท่องเที่ยวประจำปี การจัดให้มีการซ้อมหนีไฟ และระบบป้องกันภัย รวมทั้งมีนโยบายความปลอดภัย อาชีวอนามัยและสภาพแวดล้อมในการทำงาน ซึ่งจะตระหนักถึงความปลอดภัย และลดความเสี่ยงในการทำงาน เป็นต้น ควบคู่กับการส่งเสริมให้พนักงานมีคุณภาพในการดำเนินชีวิตการทำงานและชีวิตส่วนตัว ตามแนวทางปรัชญาของเศรษฐกิจพอเพียง

#### สิทธิและเสรีภาพของบุคคล

บริษัทให้ความสำคัญกับการคุ้มครองศักดิ์ศรีความเป็นมนุษย์ สิทธิและเสรีภาพของบุคคล โดยได้มีการดูแลการดำเนินงานของบริษัทไม่ให้มีส่วนเกี่ยวข้องกับการละเมิดสิทธิมนุษยชน รวมทั้งปฏิบัติต่อพนักงานทุกคนด้วยความเท่าเทียมกัน เปิดโอกาสให้พนักงานสามารถร้องทุกข์เป็นลายลักษณ์อักษรเสนอต่อผู้บังคับบัญชา บริษัทยังได้จัดเตรียมตู้หรือกล่องรับข้อคิดเห็นและข้อเสนอแนะตลอดจนข้อร้องเรียนอื่นๆ ไว้ภายในบริษัท เพื่อเปิดโอกาสให้พนักงานได้แสดงความคิดเห็นและข้อร้องเรียน โดยจะมีคณะกรรมการสวัสดิการพนักงานในสถานประกอบการพิจารณาข้อคิดเห็นและข้อเสนอแนะตลอดจนข้อร้องเรียนอื่นๆ ที่มีพนักงานแสดงความคิดเห็นข้อร้องเรียนไว้ มานำเสนอผู้บริหาร

#### ด้านพัฒนาศักยภาพพนักงาน

บริษัทมีกระบวนการพัฒนาบุคลากรอย่างเป็นระบบ สำหรับพนักงานทุกระดับ ทั้งการพัฒนาศักยภาพ และมีการจัดกระบวนการพัฒนาพนักงานให้มีประสิทธิภาพมากขึ้น เช่น การสอนงาน การพัฒนาในงาน การเป็นพี่เลี้ยง และเป็นส่วนหนึ่งขององค์กร

#### ด้านการมีส่วนร่วมต่อการสร้างสรรค์สังคมและชุมชน

บริษัทให้การสนับสนุนและส่งเสริมให้พนักงานทุกคนมีส่วนร่วมในกิจกรรมต่างๆ เพื่อสังคมและสิ่งแวดล้อม (CSR)

## 5. ความรับผิดชอบต่อลูกค้า คู่ค้าและอื่นๆ

นอกเหนือจากการปฏิบัติตามกฎหมายแล้ว บริษัทยังมีนโยบายให้พนักงานทุกคนปฏิบัติตามหน้าที่ตามหลักจริยธรรมทางธุรกิจที่เกี่ยวข้องกับลูกค้าหรือคู่ค้า ดังนี้

**ลูกค้า :** บริษัทมีนโยบายดำเนินธุรกิจด้วยความซื่อสัตย์ มุ่งมั่นให้ลูกค้ามีความพึงพอใจด้วยการนำเสนอผลิตภัณฑ์ทางการเงินที่มีคุณภาพและบริการที่เป็นเลิศแก่ลูกค้า และพร้อมให้การตอบสนองต่อความต้องการของลูกค้า โดยมีความเอาใจใส่ ความรับผิดชอบต่อลูกค้า และให้ความสำคัญในการรักษาความลับของลูกค้า บริษัทได้

อธิบายให้ลูกค้าเข้าใจถึงความเสี่ยงที่เกี่ยวข้องในการใช้บริการทางการเงินต่างๆ และเปิดโอกาสให้ลูกค้าแสดงความคิดเห็น โดยจัดให้มีการรับฟังความคิดเห็นในการรับซื้อร่องเรียนของลูกค้า พัฒนาธุรกิจและบริการให้ตรงตามความต้องการของลูกค้า

**ลูกค้า :** บริษัทเล็งเห็นความสำคัญของการปฏิบัติต่อลูกค้าตามเงื่อนไขทางการค้าและปฏิบัติตามสัญญา มีการประพฤติตามกรอบกติกาการแข่งขันที่ดี และไม่ใช้วิธีการไม่สุจริต โดยในการคัดเลือกลูกค้าบริษัทจะไม่ทำธุรกิจกับลูกค้าที่ทำธุรกิจผิดกฎหมาย และลูกค้าต้องมีนโยบายเกี่ยวกับความรับผิดชอบต่อสิ่งแวดล้อมและสังคม ไม่เป็นองค์กรที่สร้างมลพิษต่อสิ่งแวดล้อม

**คู่แข่ง :** บริษัทประพฤติตามกรอบกติกาการแข่งขันที่ดี และไม่ใช้วิธีการที่ไม่สุจริต เพื่อทำลายคู่แข่งทางการค้า

**เจ้าหน้าที่ :** บริษัทได้ปฏิบัติตามสัญญา หรือเงื่อนไขต่างๆ ตามข้อตกลง และหน้าที่ที่พึงมีต่อเจ้าหน้าที่ ทั้งเจ้าหน้าที่ทางธุรกิจ และผู้ฝากเงิน

นอกจากนั้น บริษัทได้กำหนดแนวทางการปฏิบัติอื่นๆ ดังนี้

**ความยุติธรรม :** บริษัทเชื่อมั่นในการให้ความยุติธรรมต่อทุกฝ่ายที่มีความสัมพันธ์ทางธุรกิจกับบริษัท และพยายามอย่างยิ่งในการหลีกเลี่ยงความลำเอียงหรือสถานการณ์ที่ทำให้เกิดความขัดแย้งทางผลประโยชน์

**คุณธรรม :** บริษัทยึดมั่นในจรรยาบรรณในการดำเนินธุรกิจด้วยความซื่อสัตย์สุจริตอย่างแน่วแน่ในทุกๆ ด้าน

**ความสามารถและเชี่ยวชาญในการประกอบการ :** บริษัทดำเนินงานด้วยความรับผิดชอบต่อผู้เกี่ยวข้องในวิชาชีพ และมุ่งมั่นที่จะบรรลุผลการดำเนินงานที่เป็นเลิศโดยการผสมผสานวิธีการและเทคโนโลยีใหม่ๆ

**ความพร้อมในการตอบสนอง :** บริษัทพร้อมให้การตอบสนองต่อความต้องการของลูกค้า ต่อสังคม ต่อการเปลี่ยนแปลงทางเทคนิคและเศรษฐกิจ และปรับเปลี่ยนตามความต้องการของลูกค้าทั้งในปัจจุบันและในอนาคต

**วินัยและการปฏิบัติตามกฎข้อบังคับ :** บริษัทยึดมั่นในการดำเนินธุรกิจอย่างมีหลักการวินัย และรับรองว่าการตัดสินใจทางธุรกิจและการดำเนินกิจการเป็นไปตามกฎหมายและระเบียบข้อบังคับที่เกี่ยวข้อง โดยปฏิบัติตามมาตรฐานจรรยาบรรณที่ดีของบริษัทและข้อพึงปฏิบัติที่ดีของพนักงาน เช่น การไม่ล่วงละเมิดทรัพย์สินทางปัญญาหรือลิขสิทธิ์ โดยกำหนดนโยบายว่าด้วยเรื่องการปฏิบัติตามกฎหมายด้านซอฟต์แวร์ ให้ซอฟต์แวร์ใดๆ ที่นำมาใช้ในระบบสารสนเทศของบริษัท ต้องได้รับอนุญาตและมีลิขสิทธิ์ถูกต้องตามกฎหมายเท่านั้น การห้ามรับหรือจ่ายสินบนเพื่อผลประโยชน์ทางธุรกิจ นอกจากนี้ บริษัทสนับสนุนและเคารพในการป้องกันสิทธิมนุษยชน ด้วยการไม่เข้าไปมีส่วนเกี่ยวข้องกับการล่วงละเมิดสิทธิมนุษยชน รวมทั้งให้ความรู้ความเข้าใจแก่พนักงาน เพื่อนำไปใช้ประกอบการปฏิบัติงาน

## 6. การร่วมพัฒนาชุมชนและสังคม

บริษัทมีนโยบายในการดำเนินธุรกิจอย่างมีความรับผิดชอบต่อสังคม และระมัดระวังในการพิจารณา ดำเนินการใดๆ ในเรื่องที่จะกระทบต่อความรู้สึกของสาธารณชน (Public Interest) บริษัทได้ตระหนักถึง ความสำคัญในการดำเนินธุรกิจบนพื้นฐานของความมีจริยธรรมและคุณธรรมที่ดี ควบคู่ไปกับการดูแล ช่วยเหลือ และร่วมสร้างสรรค์สังคมไทยอย่างยั่งยืนเป็นสำคัญ บริษัททำหน้าที่ในฐานะพลเมืองที่ดี วางตัวเป็นกลาง โดยไม่ กระทบการไฟฟ้าในพรรคการเมืองหนึ่งพรรคการเมืองใด บริษัทตระหนักในความเป็นส่วนหนึ่งของสังคมซึ่งมี หน้าที่รับผิดชอบต่อในการช่วยเหลือสังคม สนับสนุนกิจกรรมสาธารณประโยชน์แก่ชุมชน ตลอดจนพัฒนา สภาพแวดล้อมของชุมชนและสังคม เพื่อชีวิตความเป็นอยู่ที่ดีขึ้น

## 7. การจัดการสิ่งแวดล้อม

บริษัทตระหนักถึงความสำคัญของการประหยัดพลังงาน การรักษาสิ่งแวดล้อม และได้มีการรณรงค์ให้ มีการใช้อุปกรณ์ไฟฟ้าที่มีประสิทธิภาพสูงสุด ซึ่งถือเป็นความรับผิดชอบต่อสังคมอย่างหนึ่ง

บริษัทมีการรณรงค์ให้พนักงาน นำกระดาษที่ใช้แล้วนำมา Reused ใช้อีกด้านหนึ่ง รวมถึงให้มีการนำ ก่อกระดาษบรรจุภัณฑ์มาใช้ใหม่หรือสิ่งของเหลือใช้ให้ถูกสุขลักษณะ เพื่อไม่ให้มีผลกระทบต่อใดๆ กับชุมชน ใกล้เคียง รวมทั้งส่งเสริมพนักงานให้มีจิตสำนึกและความรับผิดชอบต่อการดูแลและรักษาสิ่งแวดล้อม โดยจัดให้มีการอบรมให้ความรู้และส่งเสริมให้พนักงานมีส่วนร่วมในการเสนอข้อคิดเห็น และเข้าร่วมกิจกรรมที่เกี่ยวข้อง

### การเปิดเผยข้อมูลและความโปร่งใส

บริษัทให้ความสำคัญต่อการเปิดเผยข้อมูลข่าวสารของบริษัท โดยมีวัตถุประสงค์เพื่อให้การเปิดเผยข้อมูล ทั้งข้อมูลทางการเงินและข้อมูลที่มีใช้ข้อมูลทางการเงินของบริษัทต่อผู้ถือหุ้น นักลงทุน นักวิเคราะห์หลักทรัพย์ และภาครัฐที่เกี่ยวข้อง รวมถึงสาธารณชนทั่วไป เป็นไปอย่างถูกต้อง ครบถ้วน ทัวถึง เท่าเทียม โปร่งใส ทันการณ์ และเป็นไปในทิศทางเดียวกัน รวมทั้งสอดคล้องกับกฎหมายข้อกำหนดของทางการ และระเบียบต่างๆ ที่เกี่ยวข้อง

ในปี 2561 บริษัทมีการเปิดเผยข้อมูลทางการเงินที่สำคัญอย่างเพียงพอในงบการเงินโดยการเปิดเผยเป็นไปตาม หลักเกณฑ์ของธนาคารแห่งประเทศไทย สำนักงานคณะกรรมการกำกับหลักทรัพย์และตลาดหลักทรัพย์ ตลาด หลักทรัพย์แห่งประเทศไทย และมาตรฐานการรายงานทางการเงิน และเผยแพร่ผ่านระบบเผยแพร่ข้อมูลของตลาด หลักทรัพย์แห่งประเทศไทยและเว็บไซต์ของบริษัท ซึ่งงบการเงินดังกล่าวได้ผ่านการสอบทาน/ตรวจสอบจากผู้สอบ บัญชีรับอนุญาตและผ่านความเห็นชอบจากคณะกรรมการตรวจสอบก่อนเปิดเผยต่อผู้ถือหุ้น โดยได้เปิดเผยรายงาน ความรับผิดชอบต่อคณะกรรมการต่อรายงานทางการเงินในรายงานประจำปีด้วย นอกจากนี้บริษัทได้เปิดเผยงบ การเงินรายไตรมาสก่อนการสอบทาน/ตรวจสอบ งบการเงินผ่านการสอบทาน/ตรวจสอบ รวมถึงข้อมูลที่มีใช้ข้อมูลทาง

การเงินอื่น ได้แก่คำอธิบายและการวิเคราะห์ของฝ่ายจัดการ มติคณะกรรมการ และ/หรือ ผู้ถือหุ้นที่สำคัญ การกำกับดูแลกิจการซึ่งเป็นประโยชน์ต่อผู้ถือหุ้น นักลงทุน และนักวิเคราะห์หลักทรัพย์และได้มีการประเมินประสิทธิภาพของกระบวนการเปิดเผยข้อมูลอย่างสม่ำเสมอ

สำหรับการเปิดเผยข้อมูลข่าวสารบริษัทที่สำคัญ บริษัทได้ดำเนินการผ่านช่องทางต่างๆ เพื่อให้ผู้ถือหุ้นและผู้มีส่วนเกี่ยวข้องได้รับทราบข้อมูลข่าวสารอย่างทั่วถึง โดยมีการเผยแพร่ผ่านช่องทางต่างๆ ดังนี้

1. ตลาดหลักทรัพย์แห่งประเทศไทย
  - 1) รายงานประจำปี
  - 2) งบการเงินของบริษัท
  - 3) เอกสารแจ้งมติคณะกรรมการบริษัท มติที่ประชุมผู้ถือหุ้น และอื่นๆ
2. สำนักงานคณะกรรมการกำกับหลักทรัพย์และตลาดหลักทรัพย์
3. กระทรวงพาณิชย์
4. หนังสือพิมพ์
5. เว็บไซต์บริษัท ซึ่งจัดทำเป็นสองภาษา คือภาษาไทยและภาษาอังกฤษ

## การควบคุมภายในและการบริหารจัดการความเสี่ยง

คณะกรรมการบริษัท และผู้บริหารของบริษัทให้ความสำคัญต่อการควบคุมภายในที่ดี และผูกพันในการดำรงไว้ซึ่งวัฒนธรรมที่ตระหนักถึงความสำคัญของการจัดการความเสี่ยง และความเพียงพอของการควบคุมภายในสำหรับการดำเนินงานทุกด้านของบริษัท โดยบริษัทกำหนดให้ทุกหน่วยงานของบริษัทยึดถือแนวปฏิบัติที่ดีเกี่ยวกับการควบคุมภายในเพื่อเป็นหลักในการดำเนินธุรกิจของบริษัท และเพื่อเป็นหลักปฏิบัติของพนักงาน นอกจากนี้ยังกำหนดให้มีการสอบทานประสิทธิผล และความเพียงพอของกระบวนการบริหารความเสี่ยง และระบบการควบคุมภายในโดยคณะกรรมการตรวจสอบผ่านการหารือ และประเมินผลการปฏิบัติงานของผู้ตรวจสอบภายใน ซึ่งสาระสำคัญประกอบด้วย การพิจารณาความเหมาะสมของขอบเขต ภาระความรับผิดชอบ แผนการปฏิบัติงาน รวมถึงผลการประเมินความเพียงพอ และคุณภาพของระบบการควบคุมภายใน และรายงานต่อคณะกรรมการบริษัทในกรณีที่มีข้อเสนอแนะ หรือพบข้อบกพร่องที่เป็นสาระสำคัญ เพื่อให้มีการปรับปรุงแก้ไขต่อไป

บริษัทให้ความสำคัญกับการกำกับดูแลและการกำหนดวัฒนธรรมของการควบคุม และจัดทำนโยบายและระเบียบวิธีปฏิบัติงานไว้เป็นลายลักษณ์อักษร ทั้งยังจัดให้มีคู่มือพนักงานกำหนดระเบียบวินัยของพนักงานจรรยาบรรณในวิชาชีพ รวมถึงกำหนดบทลงโทษการกระทำความผิดระเบียบวินัย ทั้งนี้ เพื่อให้การปฏิบัติงานของพนักงานมีประสิทธิภาพ โปร่งใส และเป็นธรรมต่อผู้มีส่วนได้เสีย

นอกจากนี้ ยังได้จัดให้มีการสอบทานการปฏิบัติงานและการควบคุมภายในโดยผู้ปฏิบัติงานเป็นประจำ เพื่อเสริมสร้างให้ผู้ปฏิบัติงานเกิดความรอบคอบระมัดระวังในการปฏิบัติงานบริษัทกำหนดให้กิจกรรมการควบคุมเป็นส่วนหนึ่งของกระบวนการปฏิบัติงานและจัดโครงสร้างการควบคุมที่เหมาะสมในทุกส่วนงาน กระบวนการปฏิบัติงานจะถูกกำหนดให้มีการแบ่งแยกหน้าที่ผู้ปฏิบัติงาน ผู้ติดตามควบคุม และประเมินผลออกจากกัน เพื่อให้เกิดการถ่วงดุลและการตรวจสอบระหว่างกันอย่างเหมาะสม สำหรับกิจกรรมที่อาจก่อให้เกิดความขัดแย้งทางผลประโยชน์ จะได้รับการระบุและดำเนินการให้เป็นไปตามระเบียบและข้อบังคับต่างๆ ที่เกี่ยวข้องของบริษัท

การตรวจสอบและการติดตามดูแลการดำเนินงานของบริษัทใช้เกณฑ์ความเสี่ยงซึ่งครอบคลุมการปฏิบัติตามกฎหมายและระเบียบข้อบังคับของทางราชการ นโยบายระเบียบปฏิบัติและจรรยาบรรณในการปฏิบัติงานของบริษัท การประเมินความเพียงพอของระบบการควบคุมภายใน และการจัดการความเสี่ยงอย่างเหมาะสม ทั้งนี้ บริษัทตระหนักเสมอว่า การควบคุมภายในถือเป็นกระบวนการที่สำคัญของการดำเนินธุรกิจของบริษัททำให้การปฏิบัติงานมีประสิทธิภาพ และเกิดความมั่นใจอย่างสมเหตุสมผลว่า การดำเนินงานของบริษัทสามารถบรรลุวัตถุประสงค์ สร้างผลประโยชน์ตอบแทนในระยะยาว การรายงานข้อมูลทางการเงินและการดำเนินงานน่าเชื่อถือ การปฏิบัติงานเป็นไปตามกฎหมาย ระเบียบ และข้อบังคับต่างๆ และป้องกันมิให้เกิดการกระทำอันอาจก่อความเสียหายต่อทรัพย์สินและชื่อเสียงของบริษัท

บริษัทมอบหมายให้นางสาวทิวา สุวรรณแสง รักษาการผู้จัดการฝ่ายตรวจสอบ มีหน้าที่ในการกำกับดูแลการปฏิบัติงานฝ่ายตรวจสอบ และรับผิดชอบในการกำกับดูแลการปฏิบัติตามกฎหมาย เป็นศูนย์กลางการกำกับดูแล

การดำเนินธุรกิจของบริษัทให้เป็นไปตามกฎหมาย กฎระเบียบ ข้อบังคับ นโยบาย และข้อกำหนดของหน่วยงานราชการที่เกี่ยวข้อง ได้แก่ ธนาคารแห่งประเทศไทย สำนักงานป้องกันและปราบปรามการฟอกเงิน สถาบันคุ้มครองเงินฝาก สำนักงานคณะกรรมการ ก.ล.ต. และตลาดหลักทรัพย์แห่งประเทศไทย ทั้งนี้คณะกรรมการบริษัทได้อนุมัตินโยบายด้านการปฏิบัติตามกฎเกณฑ์ (Compliance Policy) โดยกำหนดให้คณะกรรมการบริษัท คณะกรรมการตรวจสอบ ผู้บริหารระดับสูง ฝ่ายงานหรือหน่วยงาน และพนักงานต้องปฏิบัติให้ถูกต้องตามกฎหมาย รวมถึงการสื่อสารกับพนักงานได้ตระหนักว่า พนักงานทุกคนมีหน้าที่และความรับผิดชอบในการศึกษา และทำความเข้าใจในกฎหมายรวมถึงกฎระเบียบที่เกี่ยวข้องในงานที่รับผิดชอบ และปฏิบัติให้ถูกต้องครบถ้วน เป็นไปตามกฎเกณฑ์อย่างเคร่งครัด โดยการพิจารณาและอนุมัติ แต่งตั้ง ถอดถอน โยกย้ายผู้ดำรงตำแหน่งหัวหน้าหน่วยงานตรวจสอบภายในของบริษัทจะต้องผ่านการอนุมัติจากคณะกรรมการตรวจสอบ คุณสมบัติของผู้ดำรงตำแหน่งหัวหน้างานตรวจสอบภายใน



## รายการระหว่างกัน

ในปี 2563 บริษัทมีการทำรายการระหว่างกันกับบุคคลหรือกิจการที่เกี่ยวข้องกัน ซึ่งเป็นไปเพื่อการดำเนินธุรกิจของบริษัท รายการดังกล่าวเป็นไปตามเงื่อนไขทางการค้า และเกณฑ์ตามสัญญาระหว่างบริษัท และบุคคลหรือกิจการที่เกี่ยวข้องกันเหล่านั้น ซึ่งเป็นไปตามเงื่อนไขปกติโดยทั่วไปในการทำธุรกิจของบริษัทที่ไม่แตกต่างจากบุคคลภายนอก

### สรุปรายการธุรกิจที่สำคัญกับบุคคลหรือกิจการที่เกี่ยวข้องกัน ระหว่างปี 2563 ดังนี้

1. เงินรับฝาก เงินให้สินเชื่อ และภาระผูกพัน แก่กรรมการ ผู้บริหารสำคัญของบริษัทและสมาชิกในครอบครัวที่ใกล้ชิด ซึ่งบริษัทใช้ราคาตลาดในการคิดราคาระหว่างกันอย่างยุติธรรม โดยเป็นเงื่อนไขปกติของการทำธุรกิจดังนี้สรุปได้ดังนี้

เงินรับฝาก	115.3	ล้านบาท
เงินให้สินเชื่อ	-	ล้านบาท
ภาระผูกพัน	-	ล้านบาท

2. รายการระหว่างบริษัทกับกิจการที่เกี่ยวข้องกัน ซึ่งบริษัทใช้ราคาตลาดในการคิดราคาระหว่างกันอย่างยุติธรรม โดยเป็นเงื่อนไขปกติของการทำธุรกิจ หรือเป็นไปตามสัญญาที่ตกลงกัน ดังนี้

บุคคลที่มีผลประโยชน์ร่วม	ลักษณะความสัมพันธ์	ลักษณะรายการ (ล้านบาท)		
		เงินรับฝาก/เงินกู้ยืม	ค่าบริการ	ค่าเช่า
1. มุลนิธิศรีสวัสดิ์-สมาน แก้วบุตตา	- มีญาติสนิทของกรรมการบริษัท คือ น.ส.ดวงใจ แก้วบุตตา เป็นกรรมการและเป็นผู้ถือหุ้นในบริษัทดังกล่าว	6.05	-	-
2. บจ.ปริดาปราโมทย์	- มีญาติสนิทของกรรมการบริษัท คือ นายดิถีธรรม โรจนพฤกษ์ เป็นกรรมการและเป็นผู้ถือหุ้นในบริษัทดังกล่าว	181.70	-	-
3. บจ.รักษาวารี	- มีญาติสนิทของกรรมการบริษัท คือ นายดิถีธรรม โรจนพฤกษ์ เป็นกรรมการและเป็นผู้ถือหุ้นในบริษัทดังกล่าว	0.80	-	-
4. บจ.คอม-ลิงค์	- มีญาติสนิทของกรรมการบริษัท คือ นายดิถีธรรม โรจนพฤกษ์ เป็นกรรมการและเป็นผู้ถือหุ้นในบริษัทดังกล่าว	1,575.10	-	-
5. บจ.ธรรมวงศ์	- มีญาติสนิทของกรรมการบริษัท คือ	1.79	-	-

บุคคลที่มีผลประโยชน์ร่วม	ลักษณะความสัมพันธ์	ลักษณะรายการ (ล้านบาท)		
		เงินรับฝาก/เงิน กู้ยืม	ค่าบริการ	ค่าเช่า
	นายดิถีธรรม โรจนพฤกษ์ เป็นกรรมการ และเป็นผู้ถือหุ้นในบริษัทดังกล่าว			
6.บจ.คัสสาวา แลนด์	- มีญาติสนิทของกรรมการบริษัท คือ นายดิถีธรรม โรจนพฤกษ์ เป็นผู้ถือหุ้นใน บริษัทดังกล่าว	5.50	-	-
7.บจ.เอส.เอ.วี.(ไทยแลนด์)	- มีญาติสนิทของกรรมการบริษัท คือ นายดิถีธรรม โรจนพฤกษ์ เป็นกรรมการ และเป็นผู้ถือหุ้นในบริษัทดังกล่าว	5.35	-	-
8.บจ.ประเสริฐดีแท้	- มีญาติสนิทของกรรมการบริษัท คือ นายดิถีธรรม โรจนพฤกษ์ เป็นกรรมการ และเป็นผู้ถือหุ้นในบริษัทดังกล่าว	1.60	-	-
9.บจ.พีทีจีอาร์	- มีกรรมการร่วมกัน คือ นายดิถีธรรม โรจนพฤกษ์ - มีญาติสนิทของกรรมการบริษัท คือ นายดิถีธรรม โรจนพฤกษ์ เป็นกรรมการ และเป็นผู้ถือหุ้นในบริษัทดังกล่าว	8.09	-	-
10.บจ.ไฮ-เทค เน็ทเวิร์ค	- มีญาติสนิทของกรรมการบริษัท คือ นายดิถีธรรม โรจนพฤกษ์ เป็นกรรมการ และเป็นผู้ถือหุ้นในบริษัทดังกล่าว	96.41	-	-
11.บจ.เทคโนโลยี บริหาร- ธุรกิจ รักไทย	- มีญาติสนิทของกรรมการบริษัท คือ นายดิถีธรรม โรจนพฤกษ์ เป็นกรรมการ ในบริษัทดังกล่าว	47.95	-	-
12.บมจ.อีเทอเนล เอนเนอจี	- มีญาติสนิทของกรรมการบริษัท คือ นายดิถีธรรม โรจนพฤกษ์ เป็นกรรมการ และเป็นผู้ถือหุ้นในบริษัทดังกล่าว	20.00	-	-
13.บจ.ไอ ทาวเวอร์	- มีญาติสนิทของกรรมการบริษัท คือ นายดิถีธรรม โรจนพฤกษ์ เป็นกรรมการ ในบริษัทดังกล่าว	385.25	-	-
14.บจ.บุญเอนก	- มีญาติสนิทของกรรมการบริษัท คือ นายดิถีธรรม โรจนพฤกษ์ เป็นกรรมการ ในบริษัทดังกล่าว	24.50	-	-

บุคคลที่มีผลประโยชน์ร่วม	ลักษณะความสัมพันธ์	ลักษณะรายการ (ล้านบาท)		
		เงินรับฝาก/เงิน กู้ยืม	ค่าบริการ	ค่าเช่า
15. บจ.เจริญพรพลังงาน	- มีญาติสนิทของกรรมการบริษัท คือ นายดิษฐธรรม โรจนพฤกษ์ เป็นกรรมการในบริษัทดังกล่าว	7.20	-	-
16. บจ.เอ็กซ์อที	- มีญาติสนิทของกรรมการบริษัท คือ นายดิษฐธรรม โรจนพฤกษ์ เป็นกรรมการในบริษัทดังกล่าว	281.38	-	-
17. บจ.สหสามัคคีบริการ	- มีกรรมการบริษัท คือ นายดิษฐธรรม โรจนพฤกษ์ เป็นผู้ถือหุ้น - มีญาติสนิทของกรรมการบริษัท คือ นายดิษฐธรรม โรจนพฤกษ์ เป็นผู้ถือหุ้นในบริษัทดังกล่าว		1.27	-
18. บริษัท บุญเอนกอนันต์	- มีกรรมการร่วมกัน คือ นายดิษฐธรรม โรจนพฤกษ์	16.10		
19. บริษัท เทลเชิร์ฟ จำกัด	- มีญาติสนิทของกรรมการบริษัท คือ นายดิษฐธรรม โรจนพฤกษ์ เป็นผู้ถือหุ้นในบริษัทดังกล่าว	4.01		
20. บริษัท ศรีสวัสดิ์ พาวเวอร์ 2014 จำกัด	- กิจการที่เกี่ยวข้องกัน (มีบริษัทใหญ่ร่วมกัน)	-	845.34	-
21. บจ.ไอ.ดี. 2007	- มีกรรมการบริษัท คือ น.ส.ดวงใจ แก้วนุดตา เป็นกรรมการและเป็นผู้ถือหุ้นในบริษัทดังกล่าว - มีญาติสนิทของกรรมการบริษัท คือ น.ส.ดวงใจ แก้วนุดตา เป็นกรรมการและเป็นผู้ถือหุ้นในบริษัทดังกล่าว	-	-	29.92

### นโยบายการทำรายการระหว่างกัน

บริษัทได้ให้ความสำคัญต่อการบริหารงานภายใต้การกำกับดูแลกิจการที่ดี โดยบริษัทมีนโยบายและระเบียบปฏิบัติงานเกี่ยวกับการทำรายการที่เกี่ยวข้องกัน โดยนโยบายในการทำรายการระหว่างกันจะเป็นไปตามปกติของธุรกิจ ซึ่งเป็นไปในราคาหรือเงื่อนไขที่ไม่แตกต่างจากบุคคลภายนอก

### มาตรการหรือขั้นตอนการอนุมัติการทำรายการระหว่างกัน

บริษัทพิจารณารายการ โดยถือเสมือนเป็นการทำรายการที่กระทำกับบุคคลภายนอก การอนุมัติการทำรายการระหว่างกัน สามารถสรุปได้ดังนี้

1. ให้การทำธุรกรรมของบริษัทฯ หรือบริษัทย่อย กับกรรมการ ผู้บริหาร หรือบุคคลที่เกี่ยวข้องกัน ที่มีลักษณะรายการเป็นธุรกรรมที่มีเงื่อนไขการค้าโดยทั่วไป กล่าวคือ เป็นธุรกรรมที่มีข้อตกลงทางการค้าในลักษณะเดียวกับที่วิญญูชนจะพึงกระทำกับคู่สัญญาทั่วไปในสถานการณ์เดียวกัน ด้วยอำนาจต่อรองทางการค้าที่ปราศจากอิทธิพลในการที่ตนมีสถานะเป็นกรรมการ ผู้บริหาร หรือบุคคลที่เกี่ยวข้องกัน (เป็นธุรกรรมเกี่ยวกับการฝาก-ถอนเงิน การกู้ยืมเงินและให้กู้ยืมเงิน การจัดโครงสร้างทางการเงินและการให้กู้ยืมเงินตามโครงการ ซื้อ-ขายหลักทรัพย์ ที่ปรึกษาการลงทุน ที่ปรึกษาทางการเงิน การจัดจำหน่ายหลักทรัพย์ และการซื้อขายสินค้าเกษตรล่วงหน้า) คณะกรรมการบริหาร หรือ ผู้บริหารสามารถอนุมัติการทำรายการก่อนได้ตามอำนาจอนุมัติ และตามหลักการที่ได้รับอนุมัติจากคณะกรรมการบริษัท และต้องรายงานการเข้าทำธุรกรรมดังกล่าวต่อที่ประชุมคณะกรรมการตรวจสอบหรือคณะกรรมการบริษัทตามที่กำหนด
2. การทำธุรกรรมของบริษัทฯ หรือบริษัทย่อย กับกรรมการ ผู้บริหาร หรือบุคคลที่เกี่ยวข้องกัน ที่มีลักษณะรายการเป็นธุรกรรมที่ไม่เป็นเงื่อนไขการค้าทั่วไป (มิใช่ธุรกรรมเกี่ยวกับการฝาก-ถอนเงิน การกู้ยืมเงินและให้กู้ยืมเงิน การจัดโครงสร้างทางการเงินและการให้กู้ยืมเงินตามโครงการ ซื้อ-ขายหลักทรัพย์ ที่ปรึกษาการลงทุน ที่ปรึกษาทางการเงิน การจัดจำหน่ายหลักทรัพย์ และการซื้อขายสินค้าเกษตรล่วงหน้า) ให้นำเสนอรายละเอียด รายการ ความสัมพันธ์ ความเหมาะสมของการทำรายการ และความเห็นของผู้เชี่ยวชาญอิสระที่เป็นบุคคลที่ 3 (ผู้สอบบัญชี/ผู้ประเมินราคาทรัพย์สิน/วิศวกรอิสระ/สำนักงานกฎหมาย) (ถ้ามี) ต่อคณะกรรมการตรวจสอบเพื่อพิจารณาให้ความเห็นชอบ และนำเสนอคณะกรรมการบริษัทฯ เพื่อพิจารณาอนุมัติ และนำเสนอการตกลงเข้าทำรายการดังกล่าวต่อที่ประชุมผู้ถือหุ้นเพื่ออนุมัติก่อน เว้นแต่ธุรกรรมดังกล่าวเข้าลักษณะตามมาตรา 89/12 และ/หรือ ประกาศคณะกรรมการกำกับตลาดทุนที่ ทจ.21/2551 เรื่อง หลักเกณฑ์ในการทำรายการที่เกี่ยวข้องกัน และ/หรือ ประกาศคณะกรรมการตลาดหลักทรัพย์ เรื่อง การเปิดเผยข้อมูลและการปฏิบัติการของบริษัทจดทะเบียนในรายการที่เกี่ยวข้องกัน พ.ศ. 2546 และ/หรือ ข้อกำหนดอื่นใดที่จะมีขึ้นในภายหน้า
3. ห้ามผู้บริหาร เป็นผู้อนุมัติการทำรายการที่เกี่ยวข้องกัน ในธุรกรรมที่ผู้บริหารรายนั้นมีความสัมพันธ์หรือมีความเกี่ยวข้องใด ๆ ทั้งนี้ ให้นำเสนอผู้บังคับบัญชาที่สูงกว่าเป็นผู้อนุมัติรายการ พร้อมทั้งเปิดเผยลักษณะความสัมพันธ์ หรือความเกี่ยวข้อง หรือการมีส่วนได้เสียใด ๆ ให้บริษัทฯ และผู้อนุมัติทราบ

4. ห้ามกรรมการที่มีส่วนได้เสียในการทำธุรกรรมที่เป็นรายการที่เกี่ยวข้องโยงกันเป็นผู้ร่วมอนุมัติรายการทั้งนี้ กรรมการท่านนั้นต้องเปิดเผยความสัมพันธ์ หรือความเกี่ยวข้อง หรือการมีส่วนได้เสียใด ๆ กับผู้ทำธุรกรรมให้บริษัทฯ ทราบ
5. การทำธุรกรรมกับผู้ถือหุ้นรายใหญ่ หรือกิจการที่มีผลประโยชน์เกี่ยวข้อง ต้องปฏิบัติตามแนวนโยบายของธนาคารแห่งประเทศไทยว่าด้วยการทำธุรกรรมด้านสินเชื่อ
6. การทำธุรกรรมกับผู้ถือหุ้นรายใหญ่ หรือกิจการที่มีผลประโยชน์เกี่ยวข้อง ต้องได้รับอนุมัติจากคณะกรรมการบริษัทด้วยมติเป็นเอกฉันท์ เว้นแต่กรณีดังนี้ให้คณะกรรมการบริษัทสามารถมอบอำนาจให้คณะกรรมการสินเชื่อหรือคณะกรรมการบริหารเป็นผู้พิจารณาอนุมัติสินเชื่อดังกล่าวได้ ทั้งนี้ต้องเป็นไปตามเกณฑ์การอนุมัติสินเชื่อที่บริษัทกำหนด และให้นำจำนวนเงินที่ให้กับผู้ถือหุ้นรายใหญ่ หรือกิจการที่มีผลประโยชน์เกี่ยวข้องนั้น เข้าขอรับสัตยาบันจากคณะกรรมการบริษัทในการประชุมครั้งถัดไปและต้องได้รับมติเอกฉันท์
  - 6.1 การให้สินเชื่อ ลงทุน ก่อภาระผูกพัน หรือทำธุรกรรมที่มีลักษณะคล้ายการให้สินเชื่อแก่ส่วนราชการ กองทุนเพื่อการฟื้นฟูและพัฒนาาระบบสถาบันการเงิน หรือ บริษัทที่ส่วนราชการ หรือกองทุนเพื่อการฟื้นฟูและพัฒนาาระบบสถาบันการเงิน มีอำนาจควบคุมกิจการหรือถือหุ้นเกินกว่าร้อยละ 10 ของหุ้นที่จำหน่ายแล้วทั้งหมดของกิจการนั้น
  - 6.2 การให้สินเชื่อ ลงทุน ก่อภาระผูกพัน หรือทำธุรกรรมที่มีลักษณะคล้ายการให้สินเชื่อแก่ลูกค้ารายเดิม ที่เคยผ่านการอนุมัติจากคณะกรรมการบริษัทมาแล้ว ทั้งนี้ ไม่ว่าจะเป็กรณีขอวงเงินดังกล่าวเพิ่มเติม หรือขอวงเงินดังกล่าวใหม่ก็ตาม

ทั้งนี้ หากคณะกรรมการบริษัท ไม่ให้สัตยาบัน หรือให้สัตยาบันด้วยมติที่ไม่เป็นเอกฉันท์ ให้ยกเลิกการให้สินเชื่อ ลงทุน ก่อภาระผูกพัน หรือทำธุรกรรมที่มีลักษณะคล้ายการให้สินเชื่อดังกล่าวทันที

นอกจากนี้ บริษัทได้จัดทำสรุปรายการระหว่างกันที่เกิดขึ้น และเปิดเผยรายการระหว่างกันไว้ในหมายเหตุประกอบงบการเงินตามมาตรฐานการบัญชีที่กำหนด ทั้งนี้ บริษัทได้ปฏิบัติตามกฎหมาย ประกาศของสำนักงานคณะกรรมการกำกับหลักทรัพย์และตลาดหลักทรัพย์ และข้อกำหนดของตลาดหลักทรัพย์แห่งประเทศไทยที่เกี่ยวข้อง เพื่อให้สอดคล้องกับหลักการกำกับดูแลกิจการที่ดี

## การวิเคราะห์และคำอธิบายของฝ่ายจัดการ

### ผลกระทบจากสถานการณ์การแพร่ระบาดของไวรัสโคโรนา 2019

เมื่อต้นปี พ.ศ. 2563 ได้เกิดการแพร่ระบาดของโรคติดเชื้อไวรัสโคโรนา 2019 (“การระบาดของ COVID-19”) เริ่มมีความรุนแรงและส่งผลกระทบต่อภาคธุรกิจ ลูกค้าของบริษัท และประชาชนทั่วไปในวงกว้าง ทั้งนี้ ธนาคารแห่งประเทศไทยได้ออกแนวทางในการให้ความช่วยเหลือลูกหนี้ที่ได้รับผลกระทบจากสถานการณ์ที่ส่งผลกระทบต่อเศรษฐกิจไทยและมาตรการการให้ความช่วยเหลือลูกหนี้เพิ่มเติมในช่วงสถานการณ์การระบาดของ COVID-19 กับสถาบันการเงิน สถาบันการเงินเฉพาะกิจและผู้ให้บริการทางการเงินอื่น รวมถึงรัฐบาลได้มีการประกาศสถานการณ์ฉุกเฉินจากการระบาดของ COVID-19

จากสถานการณ์ข้างต้น บริษัทได้ให้การช่วยเหลือลูกหนี้ตามมาตรการช่วยเหลือของธนาคารแห่งประเทศไทย โดยการให้หยุดพักชำระเงินต้นและดอกเบี้ย เพื่อเป็นการช่วยเหลือลูกหนี้ที่มีประวัติการชำระหนี้ที่ดี ซึ่งการช่วยเหลือข้างต้นมีผลกระทบต่อผลการดำเนินงานคือ มีผลทำให้รายได้ค่าเบี่ยปรับระหว่างปี 2563 ลดลง เนื่องจากบริษัทจะไม่มีค่าเบี่ยปรับจากลูกหนี้ในระหว่างการหยุดพักชำระเงินต้นและดอกเบี้ย แต่ไม่ได้มีผลกระทบต่อผลการดำเนินงานในภาพรวมของบริษัท และจากสถานการณ์นี้ก็มิได้มีผลที่จะทำให้หยุดการดำเนินธุรกิจของบริษัทแต่อย่างไร อย่างไรก็ตามนอกเหนือจากการที่บริษัทมีมาตรการช่วยเหลือลูกหนี้ตามมาตรการของ ธปท. แล้ว สำหรับสินเชื่อใหม่ บริษัทก็เพิ่มความระมัดระวังในการปล่อยสินเชื่อมากขึ้น ซึ่งอาจทำให้ยอดการปล่อยสินเชื่อลดลงบ้างแต่จะได้ลูกค้าที่มีคุณภาพสินเชื่อที่ดี

นอกจากนี้ ธนาคารแห่งประเทศไทยได้มีการพิจารณาแล้วเห็นควรให้ปรับลดอัตราเงินนำส่งกองทุนเพื่อการฟื้นฟูและพัฒนาระบบสถาบันการเงินจากอัตราร้อยละ 0.46 ต่อปี เป็นร้อยละ 0.23 ต่อปี เป็นการชั่วคราวในช่วงปี 2563 ถึง 2564 เพื่อลดต้นทุนทางการเงินที่จะถูกส่งผ่านไปยังลูกหนี้ภาคธุรกิจและประชาชน ตามประกาศธนาคารแห่งประเทศไทยที่ สกส. 1/2563 เรื่อง การกำหนดอัตราเงินนำส่ง หลักเกณฑ์ และวิธีการในการส่งเงินนำส่ง และการส่งเงินเพิ่มเข้าบัญชีสะสมเพื่อการชำระคืนเงินกู้ยืมใช้ความเสียหายของกองทุนเพื่อการฟื้นฟูและพัฒนาระบบสถาบันการเงิน (ฉบับที่ 2) ลงวันที่ 7 เมษายน พ.ศ. 2563 โดยบริษัทได้ยกเว้นการเรียกเก็บค่าเบี่ยปรับจากลูกหนี้ นับตั้งแต่วันที่ 1 มีนาคม พ.ศ. 2563 เป็นต้นมา

ในด้านสภาพคล่อง บริษัทมีสภาพคล่องเพียงพอและมิได้ประสบปัญหาจากลูกค้าเงินฝากถอนเงินก่อนกำหนดแต่อย่างไร และลูกค้าสินเชื่อส่วนใหญ่ของบริษัทก็ยังสามารถจ่ายชำระหนี้ได้ตามกำหนดทำให้มีสภาพคล่องอยู่ในเกณฑ์ดี

ภาพรวมของผลการดำเนินงาน

(หน่วย : พันบาท)

	สำหรับปี		เปลี่ยนแปลง	
	2563	2562	เพิ่ม(ลด)	ร้อยละ
รายได้ดอกเบี้ย	3,422,449	3,101,333	321,116	10.35
ค่าใช้จ่ายดอกเบี้ย	(221,047)	(467,373)	(246,326)	(52.70)
รายได้ดอกเบี้ยสุทธิ	3,201,402	2,633,960	567,442	21.54
รายได้ค่าธรรมเนียมและบริการ	138,225	213,773	(75,548)	(35.34)
กำไรสุทธิจากเครื่องมือทางการเงินที่วัดมูลค่า				
ด้วยมูลค่ายุติธรรมผ่านกำไรหรือขาดทุน	114,961	0	114,961	100.00
กำไร (ขาดทุน) สุทธิจากเงินลงทุน	0	(1)	1	100.00
รายได้จากการดำเนินงานอื่น ๆ	140,410	95,767	44,643	46.62
ค่าใช้จ่ายจากการดำเนินงานอื่น ๆ	(1,553,875)	(1,840,390)	(286,515)	(15.57)
หนี้สูญและหนี้สงสัยจะสูญ /				
ผลขาดทุนด้านเครดิตที่คาดว่าจะเกิดขึ้น	(82,517)	(87,028)	(4,511)	(5.18)
กำไรจากการดำเนินงานก่อนภาษีเงินได้	1,958,606	1,016,081	942,525	92.76
ภาษีเงินได้	(391,413)	(205,222)	186,191	90.73
<b>กำไรสุทธิสำหรับปี</b>	<b>1,567,193</b>	<b>810,859</b>	<b>756,334</b>	<b>93.28</b>

ผลการดำเนินงานของบริษัทสำหรับปีสิ้นสุดวันที่ 31 ธันวาคม 2563 มีกำไรสุทธิ 1,567.19 ล้านบาท เพิ่มขึ้น 756.33 ล้านบาทหรือเพิ่มขึ้นร้อยละ 93.28 เมื่อเปรียบเทียบกับกำไรสุทธิของปี 2562 ซึ่งมีจำนวน 810.86 ล้านบาท โดยมีรายละเอียดสรุปได้ดังนี้

## รายได้ดอกเบี้ยสุทธิ

	(หน่วย : พันบาท)			
	สำหรับปี		เปลี่ยนแปลง	
	2563	2562	เพิ่ม(ลด)	ร้อยละ
รายได้ดอกเบี้ย				
รายการระหว่างธนาคารและตลาดเงิน	9,963	15,761	(5,798)	(36.79)
เงินลงทุนในตราสารหนี้	6,371	7,782	(1,411)	(18.13)
เงินให้สินเชื่อ	3,406,115	3,077,790	328,325	10.67
รวมรายได้ดอกเบี้ย	3,422,449	3,101,333	321,116	10.35
ค่าใช้จ่ายดอกเบี้ย				
เงินรับฝาก	128,076	176,541	(48,465)	(27.45)
เงินนำส่งกองทุนฟื้นฟูและพัฒนาสถาบันการเงินและสถาบันคุ้มครองเงินฝาก	17,653	56,791	(39,138)	(68.92)
ตราสารหนี้ที่ออกและเงินกู้ยืม	60,705	234,041	(173,336)	(74.06)
ค่าธรรมเนียมในการกู้ยืมเงิน	14,613	0	14,613	100.00
รวมค่าใช้จ่ายดอกเบี้ย	221,047	467,373	(246,326)	(52.70)
รายได้ดอกเบี้ยสุทธิ	<b>3,201,402</b>	<b>2,633,960</b>	<b>567,442</b>	<b>21.54</b>

การเพิ่มขึ้นของรายได้ดอกเบี้ยจำนวน 321.12 ล้านบาท เกิดจาก

- การเพิ่มขึ้นของรายได้ดอกเบี้ยจากเงินให้สินเชื่อจำนวน 328.33 ล้านบาท ซึ่งเป็นผลมาจากต้นทุนทางตรงที่เกี่ยวข้องกับการให้สินเชื่อลดลง รวมถึงการบังคับใช้ของมาตรฐานการรายงานทางการเงินฉบับที่ 9
- การลดลงของรายได้ดอกเบี้ยจากรายการระหว่างธนาคารและตลาดเงิน (Repo) จำนวน 5.80 ล้านบาท เป็นผลจากขนาดการทำธุรกรรมลดลงเมื่อเทียบกับปี 2562
- การลดลงของรายได้ดอกเบี้ยจากเงินลงทุนในตราสารหนี้จำนวน 1.41 ล้านบาท ซึ่งเป็นผลจากการขายและการครบกำหนดไถ่ถอนของเงินลงทุนในปี 2562 ขณะที่ปี 2563 บริษัทไม่มีการลงทุนเพิ่มในตราสารหนี้

การลดลงของค่าใช้จ่ายดอกเบี้ย จำนวน 246.32 ล้านบาท เกิดจาก



- การลดลงของค่าใช้จ่ายดอกเบี้ยจากเงินรับฝากจำนวน 48.46 ล้านบาท ซึ่งสอดคล้องกับการลดลงของเงินรับฝากจาก 6,348.33 ล้านบาท ณ สิ้นปี 2562 เป็น 5,234.10 ล้านบาท ณ สิ้นปี 2563 หรือลดลง 17.55%
- การลดลงของค่าใช้จ่ายดอกเบี้ยจากเงินนำส่งสถาบันคุ้มครองเงินฝากและกองทุนฟื้นฟูและพัฒนา ระบบสถาบันการเงินจำนวน 39.14 ล้านบาท ซึ่งแปรผันตามการลดลงของสัดส่วนเงินรับฝากและเงินกู้ยืม นอกจากนี้ ยังเป็นผลมาจากการปรับลดอัตราเงินนำส่งกองทุนฟื้นฟูและพัฒนา ระบบสถาบันการเงินตามประกาศของธนาคารแห่งประเทศไทย
- การลดลงของค่าใช้จ่ายดอกเบี้ยจากตราสารหนี้ที่ออกและเงินกู้ยืมจำนวน 173.33 ล้านบาท ซึ่งเป็นผลจากการจ่ายคืนเงินกู้ยืมเพื่อใช้ในการดำเนินธุรกิจของบริษัททั้งหมดในระหว่างปี 2563
- การเพิ่มขึ้นของค่าใช้จ่ายดอกเบี้ยของหนี้สินตามสัญญาเช่าจำนวน 14.61 ล้านบาท ซึ่งเป็นผลจากมาตรฐานการรายงานทางการเงินฉบับที่ 16 เรื่องสัญญาเช่า ซึ่งมีผลบังคับใช้ในปี 2563

## รายได้ที่ไม่ใช่ดอกเบี้ย

	(หน่วย : พันบาท)			
	สำหรับปี		เปลี่ยนแปลง	
	2563	2562	เพิ่ม(ลด)	ร้อยละ
รายได้ค่าธรรมเนียมและบริการ				
อื่น ๆ	138,225	213,773	(75,548)	(35.34)
รวมรายได้ค่าธรรมเนียมและบริการ	138,225	213,773	(75,548)	(35.34)
กำไรสุทธิจากเครื่องมือทางการเงินที่วัดมูลค่า				
ด้วยมูลค่ายุติธรรมผ่านกำไรหรือขาดทุน				
กำไร (ขาดทุน) จากการเปลี่ยนแปลงในมูลค่ายุติธรรม	114,961	0	114,961	100.00
รวมกำไรสุทธิจากเครื่องมือทางการเงินที่วัดมูลค่า				
ด้วยมูลค่ายุติธรรมผ่านกำไรหรือขาดทุน	114,961	0	114,961	100.00
กำไร (ขาดทุน) สุทธิจากเงินลงทุน				
กำไร (ขาดทุน) จากการขายเงินลงทุน	0	(1)	1	100.00
รวมกำไร (ขาดทุน) สุทธิจากเงินลงทุน	0	(1)	1	100.00
รายได้จากการดำเนินงานอื่น ๆ				

รายได้เงินปันผล	2,047	2,769	(722)	(26.07)
รายได้อื่น	138,363	92,998	45,365	48.78
รายได้จากการดำเนินงานอื่น ๆ	140,410	95,767	44,643	46.62
<b>รวมรายได้ที่ไม่ใช่ดอกเบี้ย</b>	<b>393,596</b>	<b>309,539</b>	<b>84,057</b>	<b>27.16</b>

- การลดลงของรายได้ค่าธรรมเนียมที่เกี่ยวข้องกับเงินให้สินเชื่อจำนวน 75.54 ล้านบาท ซึ่งเป็นผลมาจากการปรับปรุงแนวปฏิบัติตามประกาศของธนาคารแห่งประเทศไทย เรื่อง การคิดดอกเบี้ยและการเรียกเก็บค่าธรรมเนียม รวมถึงการให้ความช่วยเหลือลูกหนี้ตามมาตรการช่วยเหลือลูกหนี้จากผลกระทบโควิด-19
- การเพิ่มขึ้นของกำไรสุทธิจากการเครื่องมือทางการเงินด้วยมูลค่ายุติธรรมผ่านกำไรหรือขาดทุนจำนวน 114.96 ล้านบาท เป็นผลมาจากการจำหน่ายเงินลงทุนในระหว่างปี 2563 จำนวน 54.73 ล้านบาท และกำไรจากการเปลี่ยนแปลงในมูลค่าจำนวน 60.23 ล้านบาท
- การเพิ่มขึ้นของรายได้จากการดำเนินงานอื่น ๆ จำนวน 44.64 ล้านบาท ส่วนใหญ่เป็นผลมาจากการเพิ่มขึ้นของรายได้หนี้สูญได้รับคืนในปี 2563

### ค่าใช้จ่ายจากการดำเนินงานอื่น ๆ

	สำหรับปี		เปลี่ยนแปลง	
	2563	2562	เพิ่ม(ลด)	ร้อยละ
ค่าใช้จ่ายในการดำเนินงานอื่น ๆ				
ค่าใช้จ่ายเกี่ยวกับพนักงาน	409,542	341,200	68,342	20.03
ค่าตอบแทนกรรมการ	5,732	6,685	(953)	(14.26)
ค่าใช้จ่ายเกี่ยวกับอาคารสถานที่และอุปกรณ์	50,185	56,609	(6,425)	(11.35)
ค่าภาษีอากร	136,601	137,803	(1,202)	(0.87)
ค่าธรรมเนียมบริหารจัดการสินเชื่อ	845,342	1,214,547	(369,205)	(30.40)
ค่าใช้จ่ายอื่น	106,473	83,546	22,928	27.44
<b>รวมค่าใช้จ่ายในการดำเนินงานอื่น ๆ</b>	<b>1,553,875</b>	<b>1,840,390</b>	<b>(286,515)</b>	<b>(15.57)</b>

- การลดลงของค่าบริหารจัดการสินเชื่อจำนวน 369.21 ล้านบาท สืบเนื่องจากการลดลงของพอร์ตสินเชื่อ และการลดลงของปริมาณงานบริการจัดการหนี้ที่ผู้รับจ้างได้ให้บริการ
- การลดลงของค่าใช้จ่ายเกี่ยวกับอาคาร สถานที่และอุปกรณ์จำนวน 6.43 ล้านบาท เป็นผลมาจากการการบังคับใช้ของมาตรฐานการรายงานทางการเงินฉบับที่ 16
- การเพิ่มขึ้นของค่าใช้จ่ายพนักงานจำนวน 68.34 ล้านบาท สอดคล้องกับการเพิ่มขึ้นของจำนวนพนักงาน
- การเพิ่มขึ้นของค่าใช้จ่ายอื่นๆ ส่วนใหญ่เป็นผลมาจากการเพิ่มขึ้นของผลขาดทุนจากการจำหน่ายทรัพย์สินรอการขายในระหว่างปี 2563

### หนี้สงสัยจะสูญ

การลดลงของผลขาดทุนด้านเครดิตที่คาดว่าจะเกิดขึ้น จำนวน 4.51 ล้านบาท เป็นผลมาจากการปรับปรุงการกันสำรองให้เป็นไปตามมาตรฐานการรายงานทางการเงินฉบับที่ 9 ซึ่งมีตั้งแต่วันที่ 1 มกราคม 2563

### ภาษีเงินได้

การเพิ่มขึ้นของค่าใช้จ่ายภาษีเงินได้จำนวน 186.19 ล้านบาท ซึ่งแปรผันตามการเพิ่มขึ้นของกำไรจากการดำเนินงานก่อนภาษีเงินได้

## ฐานะการเงิน

### สินทรัพย์

บริษัทมีสินทรัพย์รวมตามงบการเงินของบริษัทสิ้นสุด ณ วันที่ วันที่ 31 ธันวาคม 2563 จำนวน 19,582.04 ล้านบาท ลดลงจำนวน 1,117.16 ล้านบาท หรือร้อยละ 5.40 เมื่อเทียบกับสินทรัพย์รวมจำนวน 20,699.20 ล้านบาท ณ สิ้นปี 2562

	31 ธันวาคม 2563		31 ธันวาคม 2562		เปลี่ยนแปลง	
	จำนวนเงิน	ร้อยละ	จำนวนเงิน	ร้อยละ	เพิ่ม(ลด)	ร้อยละ
เงินสด	20	0.00	20	0.00	0	0.00
รายการระหว่างธนาคารและตลาดเงินสุทธิ	4,774,983	24.38	1,549,837	7.49	3,225,146	208.10
สินทรัพย์ทางการเงินที่วัดด้วยมูลค่ายุติธรรมผ่านกำไรหรือขาดทุน	54,128	0.28	0	0.00	54,128	100.00
เงินลงทุนสุทธิ	120,209	0.62	180,868	0.87	(60,659)	(33.54)
เงินให้สินเชื่อแก่ลูกหนี้และดอกเบี้ยค้างรับสุทธิ	11,484,557	58.65	18,295,568	88.40	(6,811,011)	(37.23)
ทรัพย์สินรอการขายสุทธิ	43,406	0.22	162,147	0.78	(118,741)	(73.23)
ที่ดิน อาคารและอุปกรณ์สุทธิ	480,311	2.45	145,838	0.70	334,473	229.35
สินทรัพย์ไม่มีตัวตนอื่นสุทธิ	13,677	0.07	5,685	0.03	7,992	140.58
สินทรัพย์ภาษีเงินได้รอการตัดบัญชีสุทธิ	7,703	0.04	661	0.00	7,042	1,065.36
สินทรัพย์อื่นสุทธิ	2,603,049	13.29	358,574	1.73	2,244,475	625.94
<b>รวมสินทรัพย์</b>	<b>19,582,043</b>	<b>100.00</b>	<b>20,699,198</b>	<b>100.00</b>	<b>(1,117,155)</b>	<b>(5.40)</b>

ณ สิ้นปี 2563 บริษัทมียอดสัญญาซื้อคืนภาคเอกชนเป็นจำนวน 4,350 ล้านบาท (รวมอยู่ในรายการระหว่างธนาคารและตลาดเงิน) หรือประมาณร้อยละ 22.21 ของสินทรัพย์รวม

สินทรัพย์หลักของบริษัทประกอบด้วยสินทรัพย์ทางการเงินอันได้แก่ รายการระหว่างธนาคารและตลาดเงินสุทธิ เงินให้สินเชื่อแก่ลูกหนี้และดอกเบี้ยค้างรับสุทธิ สินทรัพย์ทางการเงินที่วัดด้วยมูลค่ายุติธรรมผ่านกำไรหรือขาดทุน และเงินลงทุนสุทธิ โดยมีรายละเอียดสำหรับสินทรัพย์หลักดังนี้

## เงินลงทุนสุทธิ

เงินลงทุนสุทธิ ณ สิ้นปี 2563 มีจำนวน 120.21 ล้านบาท ลดลงจากสิ้นปี 2562 จำนวน 60.66 ล้านบาท โดยมีราคาทุนหรือมูลค่ายุติธรรม แบ่งตามประเภทของการลงทุน ได้ดังต่อไปนี้

	31 ธันวาคม 2563		31 ธันวาคม 2562		เปลี่ยนแปลง	
	จำนวนเงิน	ร้อยละ	จำนวนเงิน	ร้อยละ	เพิ่ม(ลด)	ร้อยละ
<b>เงินลงทุนในตราสารหนี้ที่วัดมูลค่าด้วยมูลค่ายุติธรรม</b>						
<b>ผ่านกำไรขาดทุนเบ็ดเสร็จอื่น</b>						
หลักทรัพย์รัฐบาลและรัฐวิสาหกิจ	80,000	66.55	0	0.00	80,000	100.00
ตราสารหนี้ภาคเอกชน	83,078	69.11	0	0.00	83,078	100.00
หัก ค่าเผื่อผลขาดทุนด้านเครดิตที่คาดว่าจะเกิดขึ้น	(42,869)	(35.66)	0	0.00	42,869	100.00
<b>รวมเงินลงทุนเพื่อขาย</b>	<b>120,209</b>	<b>100.00</b>	<b>0</b>	<b>0.00</b>	<b>120,209</b>	<b>100.00</b>
<b>เงินลงทุนเพื่อขาย</b>						
หลักทรัพย์รัฐบาลและรัฐวิสาหกิจ	0	0.00	81,538	45.08	(81,538)	(100.00)
ตราสารหนี้ภาคเอกชน	0	0.00	82,382	45.54	(82,382)	(100.00)
ตราสารทุนและหน่วยลงทุนใน						
ความต้องการของตลาดในประเทศ	0	0.00	167	0.09	(167)	(100.00)
<b>รวมเงินลงทุนเพื่อขาย</b>	<b>0</b>	<b>0.00</b>	<b>164,087</b>	<b>90.71</b>	<b>(164,087)</b>	<b>(100.00)</b>
<b>เงินลงทุนทั่วไป</b>						
ตราสารทุนที่ไม่อยู่ในความต้องการ						
ของตลาดในประเทศ	0	0.00	16,781	9.29	(16,781)	(100.00)
<b>รวมเงินลงทุนทั่วไป</b>	<b>0</b>	<b>0.00</b>	<b>16,781</b>	<b>9.29</b>	<b>(16,781)</b>	<b>(100.00)</b>
<b>รวมเงินลงทุนสุทธิ</b>	<b>120,209</b>	<b>100.00</b>	<b>180,868</b>	<b>100.00</b>	<b>(60,659)</b>	<b>(33.54)</b>

รายการเคลื่อนไหวของเงินลงทุนสำหรับปี 2563 มีรายละเอียด ดังนี้

	(หน่วย : พันบาท)	
	31 ธันวาคม 2563	31 ธันวาคม 2562
ราคาตามบัญชีต้นปี - สุทธิ	164,087	181,628
ยอดขายหลักทรัพย์ / ยอดไถ่ถอนหลักทรัพย์	0	(15,001)
ค่าตัดจำหน่ายส่วนต่อมูลค่าเงินลงทุนในหุ้นกู้	(431)	(769)
การเปลี่ยนแปลงมูลค่ายุติธรรมของหลักทรัพย์เพื่อขาย	42,212	(1,771)
จัดประเภทรายการใหม่ตามมาตรฐานการรายงานทางการเงินฉบับที่ 9	(42,790)	0

เป็นสินทรัพย์ทางการเงินที่วัดมูลค่าด้วยมูลค่ายุติธรรมผ่าน กำไรขาดทุน		
จัดประเภทรายการใหม่ตามมาตรฐานการรายงานทางการเงินฉบับที่ 9		
เป็นสินทรัพย์ทางการเงินที่วัดมูลค่าด้วยมูลค่ายุติธรรมผ่าน กำไรขาดทุนเบ็ดเสร็จอื่น	(163,078)	0
<b>ราคาตามบัญชีปลายปี - สุทธิ</b>	<b>0</b>	<b>164,087</b>

รายการเคลื่อนไหวของเงินลงทุนทั่วไปสำหรับปี 2563 มีรายละเอียด ดังนี้

(หน่วย : พันบาท)

	31 ธันวาคม 2563	31 ธันวาคม 2562
ราคาตามบัญชีต้นปี - สุทธิ	16,781	16,781
ยอดขายหลักทรัพย์	(5,443)	0
จัดประเภทรายการใหม่ตามมาตรฐานการรายงานทางการเงินฉบับที่ 9		
เป็นสินทรัพย์ทางการเงินที่วัดมูลค่าด้วยมูลค่ายุติธรรมผ่าน กำไรขาดทุน	(11,338)	0
<b>ราคาตามบัญชีปลายปี - สุทธิ</b>	<b>0</b>	<b>16,781</b>

ในภาพรวม บริษัทมีเงินลงทุนสุทธิทั้งสิ้น 120.21 ล้านบาท ลดลง 60.66 ล้านบาท หรือลดลงร้อยละ 33.54 ซึ่งมีสาเหตุหลักมาจากการขายเงินลงทุน การเปลี่ยนแปลงในมูลค่ายุติธรรมของเงินลงทุนในระหว่างปี และการจัดประเภทรายการใหม่ และการกันสำรองค่าเพื่อผลขาดทุนด้านเครดิตที่คาดว่าจะเกิดขึ้นเพื่อให้เป็นไปตามมาตรฐานการรายงานทางการเงินฉบับที่ 9 ทั้งนี้ การเปลี่ยนแปลงของเงินลงทุนมีรายละเอียด ดังนี้

- (1) เงินลงทุนในหลักทรัพย์รัฐบาลและรัฐวิสาหกิจ จำนวน 80.00 ล้านบาท คิดเป็นสัดส่วนร้อยละ 66.55 ของเงินลงทุนทั้งหมด ลดลงจากปี 2562 จำนวน 1.54 ล้านบาท หรือคิดเป็นร้อยละ 1.89
- (2) ตราสารหนี้ภาคเอกชน 40.21 ล้านบาท คิดเป็นสัดส่วนร้อยละ 33.45 ของเงินลงทุนทั้งหมด ลดลงจากปี 2562 จำนวน 42.17 ล้านบาท หรือคิดเป็นร้อยละ 51.19
- (3) ตราสารทุนและหน่วยลงทุนในความต้องการของตลาดในประเทศ และตราสารทุนที่ไม่อยู่ในความต้องการของตลาดในประเทศ ได้ถูกจัดประเภทใหม่ตามมาตรฐานการรายงานทางการเงินฉบับที่ 9 เป็นสินทรัพย์ทางการเงินที่วัดมูลค่าด้วยมูลค่ายุติธรรมผ่านกำไรขาดทุน

- (4) ค่าเพื่อผลขาดทุนด้านเครดิตที่คาดว่าจะเกิดขึ้นเพิ่มขึ้นจำนวน 42.87 ล้านบาท ป็นผลมาจากการปรับปรุงการกันสำรองให้เป็นไปตามมาตรฐานการรายงานทางการเงินฉบับที่ 9 ซึ่งมีผลตั้งแต่วันที่ 1 มกราคม 2563

### เงินให้สินเชื่อแก่ลูกหนี้และดอกเบี้ยค้างรับสุทธิ

เงินให้สินเชื่อแก่ลูกหนี้และดอกเบี้ยค้างรับสุทธิ ตามงบการเงินของบริษัท ณ สิ้นปี 2563 มีจำนวนรวมทั้งสิ้น 11,484,56 ล้านบาท ลดลงจากยอด 18,295.57 ล้านบาท ณ สิ้นปี 2562 หรือลดลงจำนวน 6,811.01 ล้านบาท โดยมีรายละเอียดดังนี้

	31 ธันวาคม 2563	31 ธันวาคม 2562	เปลี่ยนแปลง	
			เพิ่ม (ลด)	ร้อยละ
(หน่วย : ล้านบาท)				
<b>เงินให้สินเชื่อแก่ลูกหนี้และดอกเบี้ยค้างรับสุทธิ</b>				
เงินให้สินเชื่อแก่ลูกหนี้	13,707,527	22,430,691	(8,723,164)	(38.89)
ดอกเบี้ยค้างรับ	877	1,625	(748)	(46.03)
รวมเงินให้สินเชื่อแก่ลูกหนี้และดอกเบี้ยค้างรับ	13,708,404	22,432,316	(8,723,912)	(38.89)
หัก: รายได้รอดัดบัญชี	(1,767,617)	(3,428,156)	(1,660,539)	(48.44)
หัก: ค่าเผื่อนี้สงสัยจะสูญ	(456,230)	(708,552)	(252,322)	(35.61)
หัก: ค่าเผื่อการปรับมูลค่าจากการปรับโครงสร้างหนี้	0	(40)	(40)	(100.00)
<b>รวมเงินให้สินเชื่อแก่ลูกหนี้และดอกเบี้ยค้างรับสุทธิ</b>	<b>11,484,557</b>	<b>18,295,568</b>	<b>(6,811,011)</b>	<b>(37.23)</b>

การลดลงของเงินให้สินเชื่อแก่ลูกหนี้และดอกเบี้ยค้างรับสุทธิ จำนวน 6,811.01 ล้านบาท หรือร้อยละ 37.23 มีสาเหตุหลักมาจาก

- การลดลงของเงินให้สินเชื่อสุทธิจากรายได้รอดัดบัญชี จำนวน 7,062.62 ล้านบาท เนื่องจากมีการปล่อยสินเชื่อลดลง และมีการผ่อนชำระหนี้คืนตามข้อตกลง โดยสินเชื่อรายย่อยแบบมีหลักประกันประเภทรถ แลกเงิน สินเชื่อรายย่อยแบบมีหลักประกันประเภทบ้านและที่ดินแลกเงิน สินเชื่อรายย่อยแบบมีหลักประกันประเภทเครื่องจักรแลกเงิน สินเชื่อรายย่อยแบบมีหลักประกันประเภทรถมอเตอร์ไซด์แลก

เงิน และลูกหนี้ประเภทอื่น จำนวน 3,263.99 ล้านบาท 3,419.08 ล้านบาท 0.70 ล้านบาท และ 378.85 ล้านบาท ตามลำดับ

- การลดลงของค่าเพื่อผลขาดทุนด้านเครดิตที่คาดว่าจะเกิดขึ้นจำนวน 252.32 ล้านบาท ซึ่งเป็นไปตามมาตรฐานการรายงานทางการเงินฉบับที่ 9 ที่มีผลบังคับใช้ตั้งแต่ 1 มกราคม พ.ศ. 2563

## หนี้สิน

	31 ธันวาคม 2563		31 ธันวาคม 2562		เปลี่ยนแปลง	
	จำนวนเงิน	ร้อยละ	จำนวนเงิน	ร้อยละ	เพิ่ม(ลด)	ร้อยละ
เงินรับฝาก						
จากประชาชน	5,234,039	26.73	6,348,276	30.67	(1,114,237)	(17.55)
จากต่างประเทศ	57	0.00	57	0.00	0	0.00
รวมเงินรับฝาก	5,234,096	26.73	6,348,333	30.67	(1,114,237)	(17.55)
ตราสารหนี้ที่ออกและเงินกู้ยืม	6,000	0.03	2,006,000	9.69	(2,000,000)	(99.70)
ประมาณการหนี้สิน	45,708	0.23	24,344	0.12	21,364	87.76
หนี้สินตามสัญญาเช่า	351,899	1.80	0	0.00	351,899	100.00
ดอกเบี้ยเงินกู้ยืมค้างจ่าย	19,858	0.10	44,247	0.21	(24,389)	(55.12)
ภาษีเงินได้หัก ณ ที่จ่ายรอโอนส่ง	1,995	0.01	1,630	0.01	365	22.39
ภาษีเงินได้นิติบุคคลค้างจ่าย	171,306	0.87	184,447	0.89	(13,141)	(7.12)
เจ้าหนี้กิจการที่เกี่ยวข้องกัน	4,025,705	20.56	2,635,496	12.74	1,390,209	52.75
หนี้สินอื่น	128,830	0.66	172,431	0.83	(43,601)	(25.29)
<b>รวมหนี้สิน</b>	<b>9,985,397</b>	<b>50.99</b>	<b>11,416,928</b>	<b>55.16</b>	<b>(1,431,531)</b>	<b>(12.54)</b>
<b>รวมหนี้สินและส่วนของผู้ถือหุ้น</b>	<b>19,582,043</b>	<b>100.00</b>	<b>20,699,198</b>	<b>100.00</b>	<b>(1,117,155)</b>	<b>(5.40)</b>

ตามงบการเงินของบริษัท ณ สิ้นปี 2563 บริษัทมีหนี้สินรวมทั้งสิ้น 9,985.40 ล้านบาท ลดลงจากจำนวน 11,416.93 ล้านบาท ณ สิ้นปี 2562 หรือลดลง 1,431.53 ล้านบาท หรือร้อยละ 12.54 โดยส่วนใหญ่เกิดจากการลดลงของเงินรับฝาก ตราสารหนี้ที่ออกและเงินกู้ยืม และการเพิ่มขึ้นของเจ้าหนี้กิจการที่เกี่ยวข้องกัน โดยรายการที่มีการเปลี่ยนแปลงอย่างมีนัยสำคัญ มีดังนี้



- เงินรับฝาก ณ สิ้นปี 2563 มีจำนวน 5,234.10 ล้านบาท ลดลงจาก ณ สิ้นปี 2562 จำนวน 1,114.24 ล้านบาท หรือร้อยละ 17.55 เนื่องจากมีการปิดโครงการเงินฝากประจำพิเศษซึ่งมีผลตั้งแต่วันที่ 18 กรกฎาคม 2562 เป็นต้นไป
- ตราสารหนี้ที่ออกและเงินกู้ยืม ณ สิ้นปี 2563 มีจำนวน 6.00 ล้านบาท ลดลงจาก ณ สิ้นปี 2562 จำนวน 2,000.00 ล้านบาท หรือร้อยละ 99.70 เนื่องจากในปี 2563 บริษัทมีการชำระคืนเงินกู้ยืมจากบริษัทใหญ่ จำนวน 2,000.00 ล้านบาท
- เจ้าหนี้กิจการที่เกี่ยวข้องกัน ณ สิ้นปี 2563 มีจำนวน 4,025.71 ล้านบาท เพิ่มขึ้นจาก ณ สิ้นปี 2562 จำนวน 1,390.21 ล้านบาท หรือร้อยละ 52.75 โดยสาเหตุหลักเกิดจากการเพิ่มขึ้นของค่าบริหารจัดการสินเชื่อก้างจ่าย จำนวน 1,380.70 ล้านบาท

### ส่วนของผู้ถือหุ้น

	(หน่วย : พันบาท)					
	31 ธันวาคม 2563		31 ธันวาคม 2562		เปลี่ยนแปลง	
	จำนวนเงิน	ร้อยละ	จำนวนเงิน	ร้อยละ	เพิ่ม(ลด)	ร้อยละ
ทุนเรือนหุ้น						
ทุนจดทะเบียน	2,756,236	14.08	2,756,236	13.32	0	0.00
ทุนที่ออกและชำระแล้ว	2,756,236	14.08	2,756,236	13.32	0	0.00
ส่วนเกินมูลค่าหุ้นสามัญ	4,299,729	21.96	4,299,729	20.77	0	0.00
องค์ประกอบอื่นของผู้ถือหุ้น	870	0.00	933	0.00	(63)	(6.75)
กำไรสะสม						
จัดสรรแล้ว - สรรองตามกฎหมาย	241,903	1.24	163,543	0.79	78,360	47.91
ยังไม่ได้จัดสรร	2,297,908	11.73	2,061,829	9.96	236,079	11.45
<b>รวมส่วนของผู้ถือหุ้น</b>	<b>9,596,646</b>	<b>49.01</b>	<b>9,282,270</b>	<b>44.84</b>	<b>314,376</b>	<b>3.39</b>
<b>รวมหนี้สินและส่วนของผู้ถือหุ้น</b>	<b>19,582,043</b>	<b>100.00</b>	<b>20,699,198</b>	<b>100.00</b>	<b>(1,117,155)</b>	<b>(5.40)</b>

ตามงบการเงินของบริษัท ส่วนของผู้ถือหุ้น ณ 31 ธันวาคม 2563 มีจำนวนรวมทั้งสิ้น 9,596.65 ล้านบาท เพิ่มขึ้นจากส่วนของผู้ถือหุ้น ณ 31 ธันวาคม 2562 จำนวน 314.38 ล้านบาท หรือร้อยละ 3.39 โดยมีรายละเอียดดังนี้

- องค์ประกอบอื่นของผู้ถือหุ้น ณ สิ้นปี 2563 มีจำนวน 0.87 ล้านบาท ลดลงจาก ณ สิ้นปี 2562 จำนวน 0.06 ล้านบาท อันเนื่องมาจากการลดลงในผลขาดทุนจากการวัดมูลค่าของเงินลงทุนในตราสารหนี้ด้วยมูลค่ายุติธรรมผ่านกำไรขาดทุนเบ็ดเสร็จอื่น

- กำไรสะสมยังไม่ได้จัดสรร ณ สิ้นปี 2563 มีจำนวน 2,297.91 ล้านบาท เพิ่มขึ้นจาก ณ สิ้นปี 2562 จำนวน 236.08 ล้านบาท ซึ่งสืบเนื่องมาจากบริษัทมีกำไรสุทธิสำหรับปี 2563 จำนวน 1,567.19 ล้านบาท มีขาดทุนจากการวัดมูลค่าใหม่ของการระผูกพันผลประโยชน์หลังออกจากงาน จำนวน 3.89 ล้านบาท และมีผลกระทบจากการนำมาตราฐานการรายงานทางการเงินฉบับใหม่ที่เกี่ยวข้องกับเครื่องมือทางการเงินและสัญญาเช่ามาใช้ ทำให้มีรายการปรับปรุงทำให้กำไรสะสมต้นงวดลดลงจำนวน 8.55 ล้านบาท นอกจากนี้ บริษัทมีการจ่ายเงินปันผล และการจัดสรรทุนสำรองตามกฎหมายเพิ่มขึ้น ซึ่งมีผลทำให้กำไรสะสมยังไม่ได้จัดสรร ณ สิ้นปี 2563 ลดลง จำนวน 1,240.31 ล้านบาท และ 78.36 ล้านบาท ตามลำดับ

## คุณภาพของสินทรัพย์ สภาพคล่องและการดำรงอัตราส่วนต่างๆ

### เงินให้สินเชื่อ

ก) ส่วนประกอบของเงินให้สินเชื่อจำแนกตามประเภทธุรกิจ

(หน่วย : พันบาท)

	31-ธ.ค.-63		31-ธ.ค.-62		เปลี่ยนแปลง	
	จำนวนเงิน	ร้อยละ	จำนวนเงิน	ร้อยละ	เพิ่ม(ลด)	ร้อยละ
อุตสาหกรรมการผลิตและการพาณิชย์	0	0.00	69,637	0.37	(69,637)	(100.00)
ธุรกิจอสังหาริมทรัพย์และการก่อสร้าง	0	0.00	4,016	0.02	(4,016)	(100.00)
การสาธารณูปโภคและบริการ อื่นๆ	39,290	0.32	160,971	0.85	(121,681)	(75.59)
สินเชื่อรายย่อยแบบไม่มีหลักประกัน	185,764	1.56	369,294	1.94	(183,530)	(49.70)
สินเชื่อรายย่อยแบบมีหลักประกัน						
สินเชื่อรถแลกเงิน	8,331,484	69.78	11,595,469	61.02	(3,263,985)	(28.15)
สินเชื่อรถมอเตอร์ไซด์แลกเงิน	7	0.00	705	0.00	(698)	(99.01)
สินเชื่อบ้านและที่ดินแลกเงิน	3,383,366	28.34	6,802,443	35.80	(3,419,077)	(50.26)
<b>รวมเงินให้สินเชื่อสุทธิจากรายได้รอตัด บัญชี</b>	<b>11,939,911</b>	<b>100.00</b>	<b>19,002,535</b>	<b>100.00</b>	<b>(7,062,624)</b>	<b>(37.17)</b>

เงินให้สินเชื่อสุทธิจากรายได้รอตัดบัญชีตามงบการเงินของบริษัท ณ สิ้นปี 2563 มีจำนวน 11,939.91 ล้านบาท ลดลงจากจำนวน 19,002.54 ล้านบาท ณ สิ้นปี 2562 หรือลดลง 7,062.62 ล้านบาท การเปลี่ยนแปลงดังกล่าวมีสาเหตุสำคัญจากการลดลงของพอร์ตสินเชื่อรายย่อยแบบมีหลักประกัน ดังจะเห็นได้จาก ณ วันที่ 31 ธันวาคม 2563 สินเชื่อประเภทรถแลกเงิน ลดลงจำนวน 3,263.99 ล้านบาท รถมอเตอร์ไซด์แลกเงิน ลดลงจำนวน 0.70 ล้านบาท และบ้านและที่ดินแลกเงิน ลดลงจำนวน 3,419.08 ล้านบาทเมื่อเปรียบเทียบกับพอร์ตลูกหนี้ ณ

วันที่ 31 ธันวาคม 2562 สำหรับลูกหนี้สินเชื่อธุรกิจ และสินเชื่อรายย่อยแบบไม่มีหลักประกัน บริษัทไม่มีนโยบายที่จะปล่อยสินเชื่อใหม่สำหรับลูกหนี้กลุ่มดังกล่าว ดังนั้นจึงทำให้ลูกหนี้สินเชื่อธุรกิจ และสินเชื่อรายย่อยแบบไม่มีหลักประกัน สำหรับปี 2563 มีจำนวนลดลงเนื่องจากการผ่อนชำระหนี้คืนตามข้อตกลง จำนวน 195.32 ล้านบาท และ 183.53 ล้านบาท ตามลำดับ

เงินให้สินเชื่อแก่ลูกหนี้และดอกเบี้ยค้างรับ	31-ธ.ค.-63	
	พันบาท	ร้อยละ
สินทรัพย์ทางการเงินที่ไม่มีการเพิ่มขึ้นอย่างมีนัยสำคัญของความเสี่ยงด้านเครดิต	5,216,377	43.69
สินทรัพย์ทางการเงินที่มีการเพิ่มขึ้นอย่างมีนัยสำคัญของความเสี่ยงด้านเครดิต	5,861,047	49.08
สินทรัพย์ทางการเงินที่มีการด้อยค่าด้านเครดิต	863,363	7.23
<b>รวม</b>	<b>11,940,787</b>	<b>100.00</b>
หัก ค่าเผื่อผลขาดทุนด้านเครดิตที่คาดว่าจะเกิดขึ้น	(456,230)	(3.82)
<b>เงินให้สินเชื่อแก่ลูกหนี้และดอกเบี้ยค้างรับ-สุทธิ</b>	<b>11,484,557</b>	<b>96.18</b>

นอกจากนี้หากจะพิจารณาถึงคุณภาพของลูกหนี้ของบริษัทจะพบว่า ณ วันที่ 31 ธันวาคม 2563 บริษัทมีลูกหนี้จัดชั้นเป็นสินทรัพย์ทางการเงินที่ไม่มีการเพิ่มขึ้นอย่างมีนัยสำคัญของความเสี่ยงด้านเครดิตคิดเป็นร้อยละ 43.69 และมีลูกหนี้จัดชั้นเป็นสินทรัพย์ทางการเงินที่มีการเพิ่มขึ้นอย่างมีนัยสำคัญของความเสี่ยงด้านเครดิตคิดเป็นร้อยละ 49.08 หรืออาจกล่าวได้ว่าบริษัทมีลูกหนี้คุณภาพดีคิดเป็นสัดส่วนร้อยละ 92.77 ของลูกหนี้ทั้งหมด แสดงให้เห็นถึงคุณภาพของลูกหนี้ส่วนใหญ่อยู่ในเกณฑ์ดี

ข) การจัดชั้นเงินให้สินเชื่อและค่าเผื่อผลขาดทุนด้านเครดิตที่คาดว่าจะเกิดขึ้น

บริษัทจัดชั้นเงินให้สินเชื่อโดยพิจารณาการเปลี่ยนแปลงในคุณภาพเครดิตของสินทรัพย์ทางการเงินเป็นสามระดับ โดยในแต่ละระดับจะกำหนดวิธีการวัดค่าเผื่อผลขาดทุนด้านเครดิตที่คาดว่าจะเกิดขึ้นและการคำนวณวิธีดอกเบี้ยที่แท้จริงที่แตกต่างกันไป ได้แก่

- ระดับที่ 1 หากความเสี่ยงด้านเครดิตของเครื่องมือทางการเงินไม่เพิ่มขึ้นอย่างมีนัยสำคัญนับตั้งแต่การรับรู้รายการเมื่อเริ่มแรก ค่าเผื่อผลขาดทุนของเครื่องมือทางการเงินจะถูกวัดมูลค่าด้วยจำนวนเงินเท่ากับผลขาดทุนด้านเครดิตที่คาดว่าจะเกิดขึ้นใน 12 เดือนข้างหน้า

- ระดับที่ 2 หากความเสี่ยงด้านเครดิตของเครื่องมือทางการเงินเพิ่มขึ้นอย่างมีนัยสำคัญนับตั้งแต่การรับรู้รายการเมื่อแรกเริ่ม ค่าเพื่อผลขาดทุนของเครื่องมือทางการเงินจะถูกวัดมูลค่าด้วยจำนวนเงินเท่ากับผลขาดทุนด้านเครดิตที่คาดว่าจะเกิดขึ้นตลอดอายุ
- ระดับที่ 3 เมื่อสินทรัพย์ทางการเงินเข้าเงื่อนไขเป็นสินทรัพย์ทางการเงินที่มีการด้อยค่าด้านเครดิต ค่าเพื่อผลขาดทุนของเครื่องมือทางการเงินจะถูกวัดมูลค่าด้วยจำนวนเงินเท่ากับผลขาดทุนด้านเครดิตที่คาดว่าจะเกิดขึ้นตลอดอายุ

ในการคำนวณค่าเพื่อด้อยค่าภายใต้วิธีการพิจารณาการเปลี่ยนแปลงในคุณภาพเครดิตของสินทรัพย์แบบสามระดับ ค่าเพื่อด้อยค่าจะถูกคำนวณเป็นแบบกลุ่มลูกหนี้ (Collective approach) โดยคำนึงถึงข้อมูลคาดการณ์ในอนาคต ยกเว้นค่าเพื่อด้อยค่าของเงินให้สินเชื่อให้แก่ลูกหนี้ที่เป็นสาระสำคัญ ค่าเพื่อด้อยค่าจะถูกคำนวณเป็นแบบรายสัญญา (Individual assessment)

บริษัทจำกัดความสินทรัพย์ทางการเงินว่าเป็นสินทรัพย์ที่มีการด้อยค่าด้านเครดิตเมื่อมีข้อบ่งชี้ถึงการเสื่อมถอยของฐานะทางการเงินลูกหนี้ ซึ่งส่งผลกระทบต่อความสามารถในการชำระหนี้อย่างมีนัยสำคัญ โดยสินทรัพย์จะถูกจัดเป็นด้อยค่าด้านเครดิตเมื่อมีการค้างชำระเงินต้นหรือดอกเบี้ยรวมกันเกินกว่า 90 วัน นับแต่วันถึงกำหนดชำระหรือมีปัจจัยที่บ่งชี้ว่าลูกหนี้ไม่มีความสามารถชำระหนี้ได้ โดยคำนึงขงด้อยค่าด้านเครดิตนั้นนั้น สอดคล้องกับนิยามที่ใช้ในการบริหารความเสี่ยงภายในบริษัท

ทั้งนี้เมื่อสินทรัพย์ถูกจัดเป็นสินทรัพย์ด้อยค่าด้านเครดิต จะถูกจัดชั้นเป็น ระดับที่ 3 หากลูกหนี้มีฐานะการเงินหรือผลประกอบการที่ดีโดยไม่เข้าเกณฑ์ด้อยค่าด้านเครดิต ให้สามารถที่ปรับขึ้นเป็น ระดับที่ 2 ได้ และสามารถจัดเป็น ระดับที่ 1 ได้หากไม่พบว่าความเสี่ยงด้านเครดิตเพิ่มขึ้นอย่างมีนัยสำคัญนับตั้งแต่การรับรู้รายการเมื่อแรกเริ่ม

บริษัทนำข้อยกเว้นจากมาตรการผ่อนปรนชั่วคราวสำหรับกิจการที่ให้ความช่วยเหลือลูกหนี้ที่ได้รับผลกระทบจากสถานการณ์ที่ส่งผลกระทบต่อเศรษฐกิจไทยที่ออกโดยสภาวิชาชีพบัญชี ตามแนวทางในหนังสือเวียนของธนาคารแห่งประเทศไทยที่ ธปท. ฝนส.(23)ว. 273/2563 เรื่อง แนวทางในการให้ความช่วยเหลือลูกหนี้ที่ได้รับผลกระทบจากสถานการณ์ที่ส่งผลกระทบต่อเศรษฐกิจไทย ลงวันที่ 28 กุมภาพันธ์ 2563 และหนังสือเวียนของธนาคารแห่งประเทศไทยที่ ธปท.ฝนส.(01)ว. 380/2563 เรื่อง มาตรการการให้ความช่วยเหลือ

ลูกหนี้เพิ่มเติมในช่วงสถานการณ์การระบาดของ COVID-19 ลงวันที่ 26 มีนาคม พ.ศ. 2563 มาถือปฏิบัติสำหรับรอบระยะเวลารายงานสิ้นสุดภายในช่วงเวลาระหว่างวันที่ 1 มกราคม พ.ศ. 2563 ถึงวันที่ 31 ธันวาคม พ.ศ. 2564 ดังต่อไปนี้

- ในกรณีที่มีการปรับปรุงโครงสร้างหนี้ทำให้อัตราดอกเบี้ยที่แท้จริง (Effective interest rate) เดิมไม่สะท้อนประมาณการกระแสเงินสดที่จะได้รับจากสินเชื่อนั้นแล้ว บริษัทใช้อัตราดอกเบี้ยที่แท้จริงใหม่เป็นอัตราคิดคำนวณมูลค่าปัจจุบันของสินเชื่อที่ปรับปรุงโครงสร้างหนี้ภายใต้แนวทางการให้ความช่วยเหลือตามหนังสือเวียนของธนาคารแห่งประเทศไทยได้
- บริษัทคงการจัดชั้นหนี้ของลูกหนี้ตามเดิมก่อนเข้ามาตราการภายใต้แนวทางการให้ความช่วยเหลือตามหนังสือเวียนของธนาคารแห่งประเทศไทย

งบการเงินของบริษัท ณ วันที่ 31 ธันวาคม 2563 การจัดชั้นของสินเชื่อและค่าเผื่อผลขาดทุนด้านเครดิตที่คาดว่าจะเกิดขึ้นตามการจัดชั้นมีดังนี้

(หน่วย : พันบาท)

พ.ศ. 2563				
ค่าเผื่อผลขาดทุนด้านเครดิตที่คาดว่าจะเกิดขึ้น				
สินทรัพย์	สินทรัพย์ทาง			
ทางการเงินที่ไม่	การเงินที่มีการ			
มีการเพิ่มขึ้น	เพิ่มขึ้นอย่างมี	สินทรัพย์ทาง		
อย่างมีนัยสำคัญ	นัยสำคัญของ	การเงินที่มีการ		
ของความเสี่ยง	ความเสี่ยงด้าน	ด้อยค่าด้าน		
ด้านเครดิต	เครดิต	เครดิต	สำรองส่วนเกิน	รวม

## เงินให้สินเชื่อแก่ลูกหนี้และดอกเบี้ยค้างรับสุทธิ

ณ วันที่ 1 มกราคม พ.ศ. 2563	90,393	265,038	261,319	91,841	708,591
การเปลี่ยนแปลงที่เกิดจากการเปลี่ยนการจัดชั้น	12,549	(16,658)	4,109	0	0
การเปลี่ยนแปลงที่เกิดจากการวัดมูลค่า				0	
ค่าเผื่อผลขาดทุนใหม่	321	11,579	48,291		60,191
สินทรัพย์ทางการเงินใหม่ที่ซื้อหรือได้มา	31,998	143,359	35,555	0	210,912
สินทรัพย์ทางการเงินที่ถูกตัดรายการ	(74,798)	(194,043)	(37,757)	0	(306,598)
ส่วนที่ตัดออกจากบัญชี	0	0	(198,498)	0	(198,498)

อื่น ๆ	0	0	0	(18,368)	(18,368)
ณ วันที่ 31 ธันวาคม พ.ศ. 2563	60,463	209,275	113,019	73,473	456,230

### สินเชื่อและลูกหนี้ด้อยคุณภาพ

บริษัทมีสินเชื่อด้อยคุณภาพ ณ สิ้นปี 2563 และ 2562 จำนวน 863.36 ล้านบาท และ 1,056.76 ล้านบาท ตามลำดับ หรือคิดเป็นสัดส่วนของเงินให้สินเชื่อด้อยคุณภาพต่อเงินให้สินเชื่อแก่ลูกหนี้ทั้งสิ้น (รวมเงินให้สินเชื่อแก่สถาบันการเงิน) อยู่ที่ร้อยละ 5.30 ณ สิ้นปี 2563 และร้อยละ 5.37 ณ สิ้นปี 2562 ซึ่งสัดส่วนของเงินให้สินเชื่อด้อยคุณภาพดังกล่าว ยังคงอยู่ในระดับที่บริษัทได้กำหนดไว้

### คุณภาพของเงินลงทุนในหลักทรัพย์

ในปี 2563 บริษัทมีรายได้จากเงินลงทุนรวมกันทั้งสิ้น 123.38 ล้านบาท เพิ่มขึ้นจากปี 2562 จำนวน 112.83 ล้านบาทหรือลดลงร้อยละ 1,069.47 โดยมีรายละเอียด ดังนี้

	(หน่วย : พันบาท)			
	สำหรับปี		เปลี่ยนแปลง	
	2563	2562	เพิ่ม(ลด)	ร้อยละ
รายได้ดอกเบี้ยจากเงินลงทุนในตราสารหนี้	6,371	7,782	(1,411)	(18.13)
กำไร (ขาดทุน) จากการขายเครื่องมือทางการเงิน	54,733	0	54,733	100.00
กำไร (ขาดทุน) จากการเปลี่ยนแปลงในมูลค่ายุติธรรม	60,228	0	60,228	100.00
กำไร (ขาดทุน) สุทธิจากเงินลงทุน	0	(1)	1	100.00
รายได้เงินปันผล	2,047	2,769	(722)	(26.07)
รายได้จากเงินลงทุนรวม	123,379	10,550	112,829	1,069.47

- การลดลงของรายได้ดอกเบี้ยจากเงินลงทุนในตราสารหนี้จำนวน 1.41 ล้านบาท ซึ่งเป็นผลจากการมีตราสารหนี้ที่ครบกำหนดในระหว่างปี 2563
- การเพิ่มขึ้นในกำไรสุทธิจากการเปลี่ยนแปลงในมูลค่ายุติธรรมจำนวน 60.23 ล้านบาท เป็นผลมาจากการวัดมูลค่ายุติธรรมตามมาตรฐานการรายงานเงินทางการเงินฉบับที่ 9
- การเพิ่มขึ้นของกำไรสุทธิจากการขายเครื่องมือทางการเงินจำนวน 54.73 ล้านบาท เนื่องจากบริษัทมีการขายเงินลงทุนทั่วไปในระหว่างปี 2563

- การลดลงของรายได้เงินปันผลจำนวน 0.72 ล้านบาท

ทั้งนี้ โครงการการลงทุนในตราสารหนี้จะผ่านการพิจารณาสถานะทางการเงินและอันดับเครดิตของผู้ออกตราสารทุกครั้ง และมีการกระจายการลงทุนในตราสารหนี้ทั้งภาครัฐบาล รัฐวิสาหกิจและเอกชนในสัดส่วนที่เหมาะสมกับความเสี่ยง ทำให้ในปี 2563 บริษัทไม่มีปัญหาด้านการรับชำระดอกเบี้ยและเงินต้นจากตราสารหนี้แต่อย่างใด ในส่วนของโครงการลงทุนในหน่วยลงทุนที่อยู่ในความต้องการของตลาดจะต้องผ่านการพิจารณาสถานะทางการเงิน อัตราผลตอบแทนต่างๆ และสภาพคล่องในการซื้อขาย อย่างเพียงพอทุกครั้งเช่นกัน

### **สภาพคล่องของบริษัท**

ณ วันที่ 31 ธันวาคม 2563 บริษัทมีอัตราส่วนการดำรงสินทรัพย์สภาพคล่องเพื่อรองรับสถานการณ์ด้านสภาพคล่องที่มีความรุนแรง ( Liquidity Coverage Ratio : LCR ) ที่อัตราร้อยละ 2,036.27 ซึ่งสูงกว่าอัตราขั้นต่ำร้อยละ 100 ที่กำหนดโดยธนาคารแห่งประเทศไทย

การบริหารสภาพคล่องในแต่ละวัน อยู่ในความดูแลของฝ่ายจัดการเงิน ซึ่งจะดูแลแหล่งเงินทุนและการลงทุน ตามประมาณการกระแสเงินสดในแต่ละวันของบริษัท ฝ่ายจัดการเงินจะรับผิดชอบดูแลให้สภาพคล่องของบริษัทเป็นไปตามนโยบายและหลักเกณฑ์การบริหารความเสี่ยงของบริษัท และให้สอดคล้องกับประกาศของธนาคารแห่งประเทศไทย

### **ความสัมพันธ์ของแหล่งที่มาของเงินทุนกับแหล่งใช้ไปของเงินทุน**

บริษัทมีแหล่งที่มาของเงินทุนหลักมาจากเงินรับฝากจากประชาชนทั่วไป และเงินกู้ยืม นอกเหนือไปจากทุนของบริษัท ในขณะที่แหล่งที่ใช้ไปของเงินทุนส่วนใหญ่เป็นเงินให้สินเชื่อและเงินลงทุนในหลักทรัพย์ โดยสิ้นปี 2563 สามารถแบ่งตามระยะเวลาที่เหลือของเงินรับฝากและเงินกู้ยืม ระยะเวลาที่เหลือของเงินลงทุนในตราสารหนี้ และระยะเวลาที่เหลือของเงินให้สินเชื่อตามงบการเงินของบริษัทดังนี้

(หน่วย : พันบาท)

ระยะเวลา	แหล่งที่มาของเงินทุน						แหล่งใช้ไปของเงินทุน						ส่วนต่าง
	เงินรับฝาก	เงินกู้ยืม	ดอกเบี้ย ค้างจ่าย	หนี้สินตาม สัญญาเช่า	รวม	สัดส่วน	เงินให้สินเชื่อ และดอกเบี้ย ค้างรับ	สินทรัพย์ ทางการเงิน ที่วัดมูลค่า ด้วยมูลค่า ยุติธรรม ผ่านกำไร หรือ ขาดทุน	เงินลงทุน ในตราสาร หนี้	ธุรกรรม สัญญาซื้อคืน	รวม	สัดส่วน	
เมื่อทวงถาม	199,190	6,000	3,183	0	208,373	3.64	934,687	54,128	37,131	0	1,025,946	6.23	(817,573)
ไม่เกิน 1 ปี	4,684,088	0	14,648	35,193	4,733,929	82.63	9,899,351	0	0	4,350,000	14,249,351	86.54	(9,515,422)
เกิน 1 ปี	350,818	0	2,027	433,638	786,483	13.73	1,106,750	0	83,078	0	1,189,828	7.23	(403,345)
รวม	5,234,096	6,000	19,858	468,831	5,728,785	100.00	11,940,788	54,128	120,209	4,350,000	16,465,125	100.00	(10,736,340)

เมื่อพิจารณาสัดส่วนของแหล่งที่มาของเงินทุนพบว่าบริษัทมีสัดส่วนของแหล่งที่มาของเงินทุนในระยะสั้นสูงกว่าระยะยาว (สัดส่วนของเมื่อทวงถาม : ไม่เกิน 1 ปี : เกิน 1 ปี คือ 3.64 : 82.63 : 13.73) สำหรับสัดส่วนของแหล่งใช้ไปของเงินทุนนั้นจะพบว่าในระยะสั้นมีสัดส่วนสูงกว่าระยะยาว (สัดส่วนของเมื่อทวงถาม : ไม่เกิน 1 ปี : เกิน 1 ปี คือ 6.23 : 86.54 : 7.23) สัดส่วนของแหล่งที่มาและแหล่งใช้ไปของเงินทุนดังกล่าวแสดงให้เห็นว่า

- ระยะสั้น (ไม่เกิน 1 ปี) : หากบริษัทถูกเจ้าของเงินทุนเรียกให้ชำระคืนหนี้สิน บริษัทมีสินทรัพย์สภาพคล่องที่เพียงพอที่จะใช้สำหรับการชำระหนี้สินดังกล่าวได้
- ระยะยาว (เกิน 1 ปี) : สัดส่วนของหนี้สินระยะยาวที่ต้องชำระ (ร้อยละ 13.73) สูงกว่าสัดส่วนของสินทรัพย์ที่จะได้รับ (ร้อยละ 7.23) อย่างไรก็ตามบริษัทมองว่าสัดส่วนดังกล่าวจะไม่มีผลกระทบต่อบริษัทเนื่องจากส่วนของหนี้สินระยะยาวดังกล่าวเกิดจากเงินรับฝากจำนวน 350.82 ล้านบาท ซึ่งส่วนใหญ่เป็นลูกค้าที่มีความสัมพันธ์อันดีกับบริษัท และในอดีตที่ผ่านมาลูกค้ามักจะต่ออายุตัวเงินฝาก (Roll over) ไปเรื่อยๆ และเกิดจากส่วนของหนี้สินตามสัญญาเช่าอีกจำนวน 433.64 ล้านบาท ซึ่งเป็นการรับรู้ตามมาตรฐานการรายงานทางการเงินฉบับที่ 16 ซึ่งบริษัทมองว่าไม่กระทบต่อสภาพคล่องของบริษัท

### การดำรงอัตราส่วนต่างๆ

บริษัทมีอัตราส่วนเงินกองทุนต่อสินทรัพย์เสี่ยงตามงบการเงินของบริษัท ณ สิ้นปี 2563 เท่ากับร้อยละ 45.84 ซึ่งสูงกว่าอัตราขั้นต่ำร้อยละ 8.50 ที่ธนาคารแห่งประเทศไทยกำหนด



## รายงานความรับผิดชอบของคณะกรรมการบริษัท ในการจัดทำรายงานทางการเงินประจำปี 2563

คณะกรรมการบริษัทมีหน้าที่และความรับผิดชอบในฐานะกรรมการของบริษัทจดทะเบียนในตลาดหลักทรัพย์แห่งประเทศไทย ในการกำกับดูแลรายงานทางการเงินประจำปี 2563 ของบริษัทที่ได้จัดทำขึ้นให้มีข้อมูลที่ถูกต้องครบถ้วน ใส่นโยบายที่เหมาะสมและถือปฏิบัติตามมาตรฐานการบัญชีที่เป็นที่รับรองโดยทั่วไป

คณะกรรมการบริษัทได้แต่งตั้งคณะกรรมการตรวจสอบซึ่งประกอบด้วยกรรมการอิสระจำนวน 3 ท่าน ซึ่งมีความรู้ความสามารถ ประสบการณ์ และมีคุณสมบัติครบถ้วนตามข้อกำหนดของตลาดหลักทรัพย์แห่งประเทศไทย ทำหน้าที่ดูแลรับผิดชอบและสอบทานให้บริษัทมีรายงานและงบการเงินที่ถูกต้อง มีการเปิดเผยข้อมูลทางบัญชีที่ครบถ้วนรวมถึงเปิดเผยรายการที่เกี่ยวข้องหรือเกี่ยวข้องกันและรายการที่อาจทำให้เกิดความขัดแย้งทางผลประโยชน์ นอกจากนี้คณะกรรมการตรวจสอบยังทำหน้าที่ดูแลให้บริษัทมีระบบการควบคุมภายในที่เหมาะสมมีประสิทธิภาพ การปฏิบัติงานเป็นไปตามกฎหมาย ข้อบังคับและระเบียบปฏิบัติของหน่วยงานต่าง ๆ ที่กำกับดูแลบริษัท

คณะกรรมการบริษัทมีความเห็นว่ารายงานและงบการเงินของบริษัทประจำปี 2563 สิ้นสุด ณ วันที่ 31 ธันวาคม 2563 ที่คณะกรรมการตรวจสอบได้พิจารณาพร้อมกับฝ่ายบริหารและผู้สอบบัญชีอิสระได้ถูกจัดทำขึ้นโดยแสดงฐานะการเงิน ผลการดำเนินงานที่ถูกต้องครบถ้วนถือปฏิบัติตามมาตรฐานการบัญชีที่เป็นที่รับรองโดยทั่วไปและเป็นไปตามกฎหมาย ข้อบังคับและระเบียบต่าง ๆ ที่เกี่ยวข้อง



(นายชิตธรรม โรจนบุคย์)

กรรมการผู้จัดการ



(นางสาวดวงใจ แก้วบุตตา)

กรรมการ

บริษัทเงินทุน ศรีสวัสดิ์ จำกัด (มหาชน)

งบการเงิน

วันที่ 31 ธันวาคม พ.ศ. 2563

## รายงานของผู้สอบบัญชีรับอนุญาต

เสนอผู้ถือหุ้นของบริษัทเงินทุน ศรีสวัสดิ์ จำกัด (มหาชน)

### ความเห็น

ข้าพเจ้าเห็นว่า งบการเงินแสดงฐานะการเงินของบริษัทเงินทุน ศรีสวัสดิ์ จำกัด (มหาชน) (บริษัท) ณ วันที่ 31 ธันวาคม พ.ศ. 2563 และผลการดำเนินงานรวมถึงกระแสเงินสดสำหรับปีสิ้นสุดวันเดียวกัน โดยถูกต้องตามที่ควรในสาระสำคัญ ตามมาตรฐานการรายงานทางการเงิน และหลักเกณฑ์ของธนาคารแห่งประเทศไทยที่เกี่ยวข้องกับการจัดทำและนำเสนอรายงานทางการเงินตามที่เปิดเผยในหมายเหตุประกอบงบการเงินข้อ 3 และ 5

### งบการเงินที่ตรวจสอบ

งบการเงินของบริษัทประกอบด้วย

- งบแสดงฐานะการเงิน ณ วันที่ 31 ธันวาคม พ.ศ. 2563
- งบกำไรขาดทุนเบ็ดเสร็จสำหรับปีสิ้นสุดวันเดียวกัน
- งบแสดงการเปลี่ยนแปลงส่วนของผู้ถือหุ้นสำหรับปีสิ้นสุดวันเดียวกัน
- งบกระแสเงินสดสำหรับปีสิ้นสุดวันเดียวกัน
- หมายเหตุประกอบงบการเงินซึ่งประกอบด้วยนโยบายการบัญชีที่สำคัญและหมายเหตุเรื่องอื่น ๆ

### เกณฑ์ในการแสดงความเห็น

ข้าพเจ้าได้ปฏิบัติตามตรวจสอบตามมาตรฐานการสอบบัญชี ความรับผิดชอบของข้าพเจ้าได้กล่าวไว้ในส่วนของความรับผิดชอบของผู้สอบบัญชีต่อการตรวจสอบงบการเงินในรายงานของข้าพเจ้า ข้าพเจ้ามีความเป็นอิสระจากบริษัทตามข้อกำหนดจรรยาบรรณของผู้ประกอบวิชาชีพบัญชีที่กำหนดโดยสภาวิชาชีพบัญชีในส่วนที่เกี่ยวข้องกับการตรวจสอบงบการเงิน และข้าพเจ้าได้ปฏิบัติตามความรับผิดชอบด้านจรรยาบรรณอื่น ๆ ซึ่งเป็นไปตามข้อกำหนดเหล่านี้ ข้าพเจ้าเชื่อว่าหลักฐานการสอบบัญชีที่ข้าพเจ้าได้รับเพียงพอและเหมาะสมเพื่อใช้เป็นเกณฑ์ในการแสดงความเห็นของข้าพเจ้า

## เรื่องสำคัญในการตรวจสอบ

เรื่องสำคัญในการตรวจสอบคือเรื่องต่าง ๆ ที่มีนัยสำคัญที่สุดตามดุลยพินิจของผู้ประกอบวิชาชีพของข้าพเจ้าในการตรวจสอบงบการเงินสำหรับงวดปัจจุบัน ข้าพเจ้าระบุเรื่อง ค่าเผื่อผลขาดทุนด้านเครดิตที่คาดว่าจะเกิดขึ้นสำหรับเงินให้สินเชื่อแก่ลูกหนี้ เป็นเรื่องสำคัญในการตรวจสอบ และได้นำเรื่องนี้มาพิจารณาในบริบทของการตรวจสอบงบการเงินโดยรวมและในการแสดงความเห็นของข้าพเจ้า ทั้งนี้ ข้าพเจ้าไม่ได้แสดงความเห็นแยกต่างหากสำหรับเรื่องนี้

### เรื่องสำคัญในการตรวจสอบ

### วิธีการตรวจสอบ

#### ค่าเผื่อผลขาดทุนด้านเครดิตที่คาดว่าจะเกิดขึ้นสำหรับเงินให้สินเชื่อแก่ลูกหนี้

อ้างอิงหมายเหตุประกอบงบการเงิน ข้อ 8 เรื่อง การประมาณการทางบัญชีที่สำคัญ ข้อสมมติฐาน และการใช้ดุลยพินิจ และข้อ 16 เรื่อง เงินให้สินเชื่อแก่ลูกหนี้และดอกเบี้ยค้างรับสุทธิ

เงินให้สินเชื่อแก่ลูกหนี้มีสัดส่วนร้อยละ 61 ของสินทรัพย์รวมของบริษัท ผู้บริหารประมาณค่าเผื่อผลขาดทุนด้านเครดิตที่คาดว่าจะเกิดขึ้นสำหรับเงินให้สินเชื่อแก่ลูกหนี้ โดยพิจารณาทั้งข้อมูลเชิงปริมาณ และปัจจัยเชิงคุณภาพ

ข้าพเจ้าให้ความสำคัญกับการตรวจสอบเรื่องนี้เนื่องจากข้อกำหนดในการคำนวณค่าเผื่อผลขาดทุนด้านเครดิตที่คาดว่าจะเกิดขึ้นภายใต้มาตรฐานการรายงานทางการเงิน ฉบับที่ 9 เรื่อง เครื่องมือทางการเงิน ทำให้ต้องมีการใช้แบบจำลองที่ซับซ้อน และสมมติฐานที่สำคัญที่เกี่ยวข้องกับสภาพเศรษฐกิจในอนาคต และความสามารถในการชำระหนี้ของลูกหนี้

ข้าพเจ้าประเมินความเหมาะสมของการใช้ดุลยพินิจของผู้บริหารในการพิจารณาค่าเผื่อผลขาดทุนด้านเครดิตที่คาดว่าจะเกิดขึ้นของเงินให้สินเชื่อแก่ลูกหนี้ โดยตรวจสอบถามผู้บริหารเกี่ยวกับวิธีการ และสมมติฐานที่ใช้ พร้อมทั้งทำความเข้าใจเกี่ยวกับกระบวนการ และหลักเกณฑ์ในการคำนวณค่าเผื่อผลขาดทุนด้านเครดิตที่คาดว่าจะเกิดขึ้นสำหรับเงินให้สินเชื่อแก่ลูกหนี้

ข้าพเจ้าประเมินความเหมาะสมของวิธีการคำนวณในแบบจำลองแบบกลุ่มลูกหนี้ว่าเป็นไปตามหลักการตามมาตรฐานการรายงานทางการเงินฉบับที่ 9

ข้าพเจ้าประเมินการออกแบบการควบคุม และทดสอบความมีประสิทธิภาพของการควบคุมที่เกี่ยวข้องกับค่าเผื่อผลขาดทุนด้านเครดิตที่คาดว่าจะเกิดขึ้นดังนี้

- การควบคุมความครบถ้วนและความถูกต้องของข้อมูลที่สำคัญที่นำเข้าไปแบบจำลอง
- การควบคุมการบันทึกค่าเผื่อผลขาดทุนด้านเครดิตที่คาดว่าจะเกิดขึ้นที่คำนวณได้จากแบบจำลองบันทึกไปยังบัญชีแยกประเภท
- การควบคุมด้านระบบเทคโนโลยีสารสนเทศสำหรับข้อมูลสินเชื่อ และการจัดลูกหนี้แยกตามอายุหนี้

อีกทั้งผู้บริหารใช้ดุลยพินิจที่สำคัญในการประมาณการค่าเผื่อผลขาดทุนด้านเครดิตที่คาดว่าจะเกิดขึ้นสำหรับเงินให้สินเชื่อแก่ลูกหนี้ในเรื่องดังต่อไปนี้

- จัดทำแบบจำลองเป็นแบบกลุ่มลูกหนี้เพื่อใช้ในการคำนวณค่าเผื่อผลขาดทุนด้านเครดิตที่คาดว่าจะเกิดขึ้น และใช้ดุลยพินิจในการพิจารณาความเหมาะสมของการสร้างแบบจำลอง
- สมมติฐานที่ผู้บริหารใช้ในการพิจารณาตั้งสำรองเพิ่มเติมสำหรับสำรองที่บริษัทตั้งไว้รองรับปัจจัยอื่นที่ไม่สามารถใส่ในแบบจำลองได้ (Management Overlay)

นอกจากนี้ จากสถานการณ์ COVID-19 บริษัทใช้แนวทางปฏิบัติทางการบัญชีเรื่อง มาตรการผ่อนปรนชั่วคราวสำหรับกิจการที่ให้ความช่วยเหลือลูกหนี้ที่ได้รับผลกระทบจากสถานการณ์ที่ส่งผลกระทบต่อเศรษฐกิจไทย การใช้ข้อผ่อนปรนดังกล่าวจะมีผลกระทบทางบัญชีในเรื่องพิจารณาจัดชั้นลูกหนี้

ข้าพเจ้าประเมินและพิจารณาความเหมาะสมในการใช้สมมติฐานข้อมูลคาดการณ์ในอนาคตโดยใช้วิธีการทางสถิติ และทดสอบข้อมูลที่ใช้ในการนำเข้าไปในแบบจำลองกับข้อมูลภายนอกที่น่าเชื่อถือ

ข้าพเจ้าประเมินและพิจารณาความเหมาะสมของการตั้งสำรองที่บริษัทตั้งไว้รองรับปัจจัยอื่นที่ไม่สามารถใส่ในแบบจำลองได้ (Management Overlay) โดยการทำ ความเข้าใจเกี่ยวกับหลักเกณฑ์ที่นำมาใช้ และทดสอบการคำนวณ

ข้าพเจ้าทดสอบความถูกต้องของการจัดชั้นลูกหนี้ ซึ่งรวมถึงลูกหนี้ตามมาตรการให้ความช่วยเหลือลูกหนี้ ในสถานการณ์ที่ได้รับผลกระทบจากสถานการณ์การระบาด COVID-19 ตามหนังสือเวียนของธนาคารแห่งประเทศไทย

ข้าพเจ้าสุ่มทดสอบการคำนวณผลขาดทุนทางด้านเครดิตที่คาดว่าจะเกิดขึ้น และตรวจยอดกับรายการที่บันทึกในสมุดบัญชีแยกประเภททั่วไป

ในภาพรวม แบบจำลองและสมมติฐานที่ใช้ในการประมาณการค่าเผื่อผลขาดทุนด้านเครดิตที่คาดว่าจะเกิดขึ้นสำหรับเงินให้สินเชื่อแก่ลูกหนี้ได้จัดทำขึ้นอย่างเหมาะสมตามหลักฐานสนับสนุน

### ข้อมูลและเหตุการณ์ที่เห็น

ข้าพเจ้าขอให้สังเกตหมายเหตุประกอบงบการเงินข้อ 5 ที่อธิบายถึงนโยบายการบัญชีเกี่ยวกับการนำข้อยกเว้นจากมาตรการผ่อนปรนชั่วคราวเพื่อลดผลกระทบจากสถานการณ์การแพร่ระบาดของโรคติดเชื้อไวรัสโคโรนา 2019 (COVID-19) ที่ออกโดยสภาวิชาชีพบัญชีมาถือปฏิบัติ ทั้งนี้ ความเห็นของข้าพเจ้าไม่ได้เปลี่ยนแปลงไปเนื่องจากเรื่องที่ข้าพเจ้าให้ข้อสังเกตนี้

## ข้อมูลอื่น

กรรมการเป็นผู้รับผิดชอบต่อข้อมูลอื่น ข้อมูลอื่นประกอบด้วย ข้อมูลซึ่งรวมอยู่ในรายงานประจำปี แต่ไม่รวมถึงงบการเงิน และรายงานของผู้สอบบัญชีที่อยู่ในรายงานนั้น ข้าพเจ้าคาดว่าข้าพเจ้าจะได้รับรายงานประจำปีภายหลังวันที่ในรายงานของผู้สอบบัญชีนี้

ความเห็นของข้าพเจ้าต่องบการเงินไม่ครอบคลุมถึงข้อมูลอื่นและข้าพเจ้าไม่ได้ให้ความเชื่อมั่นต่อข้อมูลอื่น

ความรับผิดชอบของข้าพเจ้าที่เกี่ยวข้องกับการตรวจสอบงบการเงินคือ การอ่านและพิจารณาว่าข้อมูลอื่นมีความขัดแย้งที่มีสาระสำคัญกับงบการเงิน หรือกับความรู้ที่ได้รับจากการตรวจสอบของข้าพเจ้า หรือปรากฏว่าข้อมูลอื่นมีการแสดงข้อมูลที่ขัดต่อข้อเท็จจริงอันเป็นสาระสำคัญหรือไม่

เมื่อข้าพเจ้าได้อ่านรายงานประจำปี หากข้าพเจ้าสรุปได้ว่ามีการแสดงข้อมูลที่ขัดต่อข้อเท็จจริงอันเป็นสาระสำคัญ ข้าพเจ้าต้องสื่อสารเรื่องดังกล่าวกับคณะกรรมการตรวจสอบ

## ความรับผิดชอบของกรรมการต่องบการเงิน

กรรมการมีหน้าที่รับผิดชอบในการจัดทำและนำเสนองบการเงินเหล่านี้ โดยถูกต้องตามที่ควรตามมาตรฐานการรายงานทางการเงิน และหลักเกณฑ์ของธนาคารแห่งประเทศไทยที่เกี่ยวข้องกับการจัดทำและนำเสนอรายงานทางการเงิน และรับผิดชอบเกี่ยวกับการควบคุมภายในที่กรรมการพิจารณาว่าจำเป็น เพื่อให้สามารถจัดทำงบการเงินที่ปราศจากการแสดงข้อมูลที่ขัดต่อข้อเท็จจริงอันเป็นสาระสำคัญไม่ว่าจะเกิดจากการทุจริตหรือข้อผิดพลาด

ในการจัดทำงบการเงิน กรรมการรับผิดชอบในการประเมินความสามารถของบริษัทในการดำเนินงานต่อเนื่อง เปิดเผยเรื่องที่เกี่ยวข้องกับการดำเนินงานต่อเนื่อง (ตามความเหมาะสม) และการใช้เกณฑ์การบัญชีสำหรับการดำเนินงานต่อเนื่อง เว้นแต่กรรมการมีความตั้งใจที่จะเลิกบริษัท หรือหยุดดำเนินงาน หรือไม่สามารถดำเนินงานต่อเนื่องไปได้

คณะกรรมการตรวจสอบมีหน้าที่ช่วยกรรมการในการกำกับดูแลกระบวนการในการจัดทำรายงานทางการเงินของบริษัท

## ความรับผิดชอบของผู้สอบบัญชีต่อการตรวจสอบงบการเงิน

การตรวจสอบของข้าพเจ้ามีวัตถุประสงค์เพื่อให้ได้ความเชื่อมั่นอย่างสมเหตุสมผลว่างบการเงินโดยรวมปราศจากการแสดงข้อมูลที่ขัดต่อข้อเท็จจริงอันเป็นสาระสำคัญหรือไม่ ไม่ว่าจะเกิดจากการทุจริตหรือข้อผิดพลาด และเสนอรายงานของผู้สอบบัญชีซึ่งรวมความเห็นของข้าพเจ้าอยู่ด้วย ความเชื่อมั่นอย่างสมเหตุสมผลคือความเชื่อมั่นในระดับสูงแต่ไม่ได้เป็นการรับประกันว่าการปฏิบัติงานตรวจสอบตามมาตรฐานการสอบบัญชีจะสามารถตรวจพบข้อมูลที่ขัดต่อข้อเท็จจริงอันเป็นสาระสำคัญที่มีอยู่ได้เสมอไป ข้อมูลที่ขัดต่อข้อเท็จจริงอาจเกิดจากการทุจริตหรือข้อผิดพลาด และถือว่ามีสาระสำคัญเมื่อคาดการณ์อย่างสมเหตุสมผลได้ว่ารายการที่ขัดต่อข้อเท็จจริงแต่ละรายการ หรือทุกรายการรวมกันจะมีผลต่อการตัดสินใจทางเศรษฐกิจของผู้ใช้งบการเงินเหล่านี้

ในการตรวจสอบของข้าพเจ้าตามมาตรฐานการสอบบัญชี ข้าพเจ้าได้ใช้ดุลยพินิจเกี่ยวกับผู้ประกอบวิชาชีพและการสังเกต และสงสัยเกี่ยวกับผู้ประกอบวิชาชีพตลอดการตรวจสอบ การปฏิบัติงานของข้าพเจ้ารวมถึง

- ระบุและประเมินความเสี่ยงจากการแสดงข้อมูลที่ขัดต่อข้อเท็จจริงอันเป็นสาระสำคัญในงบการเงิน ไม่ว่าจะเกิดจากการทุจริตหรือข้อผิดพลาด ออกแบบและปฏิบัติตามวิธีการตรวจสอบเพื่อตอบสนองต่อความเสี่ยงเหล่านั้น และได้หลักฐานการสอบบัญชีที่เพียงพอและเหมาะสมเพื่อเป็นเกณฑ์ในการแสดงความเห็นของข้าพเจ้า ความเสี่ยงที่ไม่พบข้อมูลที่ขัดต่อข้อเท็จจริงอันเป็นสาระสำคัญซึ่งเป็นผลมาจากการทุจริตจะสูงกว่าความเสี่ยงที่เกิดจากข้อผิดพลาด เนื่องจากการทุจริตอาจเกี่ยวกับการสมรู้ร่วมคิด การปลอมแปลงเอกสารหลักฐาน การตั้งใจละเว้นการแสดงผล การแสดงข้อมูลที่ไม่ตรงตามข้อเท็จจริงหรือการแทรกแซงการควบคุมภายใน
- ทำความเข้าใจในระบบการควบคุมภายในที่เกี่ยวข้องกับการตรวจสอบ เพื่อออกแบบวิธีการตรวจสอบที่เหมาะสมกับสถานการณ์ แต่ไม่ใช่เพื่อวัตถุประสงค์ในการแสดงความเห็นต่อความมีประสิทธิภาพของการควบคุมภายในของบริษัท
- ประเมินความเหมาะสมของนโยบายการบัญชีที่กรรมการใช้และความสมเหตุสมผลของประมาณการทางบัญชีและการเปิดเผยข้อมูลที่เกี่ยวข้องซึ่งจัดทำขึ้นโดยกรรมการ
- สรุปร่วมกับความเหมาะสมของการใช้เกณฑ์การบัญชีสำหรับการดำเนินงานต่อเนื่องของกรรมการจากหลักฐานการสอบบัญชีที่ได้รับ และประเมินว่ามีความไม่แน่นอนที่มีสาระสำคัญเกี่ยวกับเหตุการณ์หรือสถานการณ์ที่อาจเป็นเหตุให้เกิดข้อสงสัยอย่างมีนัยสำคัญต่อความสามารถของบริษัทในการดำเนินงานต่อเนื่องหรือไม่ ถ้าข้าพเจ้าได้ข้อสรุปว่ามีความไม่แน่นอนที่มีสาระสำคัญ ข้าพเจ้าต้องกล่าวไว้ในรายงานของผู้สอบบัญชีของข้าพเจ้าโดยให้ข้อสังเกตถึงการเปิดเผยข้อมูลในงบการเงินที่เกี่ยวข้อง หรือถ้าการเปิดเผยดังกล่าวไม่เพียงพอ ความเห็นของข้าพเจ้าจะเปลี่ยนแปลงไป ข้อสรุปของข้าพเจ้าขึ้นอยู่กับหลักฐานการสอบบัญชีที่ได้รับจนถึงวันที่ในรายงานของผู้สอบบัญชีของข้าพเจ้า อย่างไรก็ตาม เหตุการณ์หรือสถานการณ์ในอนาคตอาจเป็นเหตุให้บริษัทต้องหยุดการดำเนินงานต่อเนื่อง
- ประเมินการนำเสนอ โครงสร้างและเนื้อหาของงบการเงินโดยรวม รวมถึงการเปิดเผยข้อมูลว่างบการเงินแสดงรายการและเหตุการณ์ในรูปแบบที่ทำให้มีการนำเสนอข้อมูลโดยถูกต้องตามที่ควรหรือไม่

ข้าพเจ้าได้สื่อสารกับคณะกรรมการตรวจสอบในเรื่องต่าง ๆ ที่สำคัญซึ่งรวมถึงขอบเขตและช่วงเวลาของการตรวจสอบตามที่ได้วางแผนไว้ ประเด็นที่มีนัยสำคัญที่พบจากการตรวจสอบ และข้อบกพร่องที่มีนัยสำคัญในระบบการควบคุมภายในหากข้าพเจ้าได้พบในระหว่างการตรวจสอบของข้าพเจ้า

ข้าพเจ้าได้ให้คำรับรองแก่คณะกรรมการตรวจสอบว่า ข้าพเจ้าได้ปฏิบัติตามข้อกำหนดจรรยาบรรณที่เกี่ยวข้องกับความเป็นอิสระและได้สื่อสารกับคณะกรรมการตรวจสอบเกี่ยวกับความสัมพันธ์ทั้งหมด ตลอดจนเรื่องอื่นซึ่งข้าพเจ้าเชื่อว่ามีเหตุผลที่บุคคลภายนอกอาจพิจารณาว่ากระทบต่อความเป็นอิสระของข้าพเจ้าและมาตรการที่ข้าพเจ้าใช้เพื่อป้องกันไม่ให้ข้าพเจ้าขาดความเป็นอิสระ

จากเรื่อง que สือสารกับคณะกรรมการตรวจสอบ ข้าพเจ้าได้พิจารณาเรื่องต่าง ๆ ที่มีนัยสำคัญที่สุดในการตรวจสอบงบการเงินในงวดปัจจุบันและกำหนดเป็นเรื่องสำคัญในการตรวจสอบ ข้าพเจ้าได้อธิบายเรื่องเหล่านี้ในรายงานของผู้สอบบัญชีเว้นแต่กฎหมายหรือข้อบังคับไม่ให้เปิดเผยต่อสาธารณะเกี่ยวกับเรื่องดังกล่าว หรือในสถานการณ์ที่ยากที่จะเกิดขึ้น ข้าพเจ้าพิจารณาว่าไม่ควรสื่อสารเรื่องดังกล่าวในรายงานของข้าพเจ้าเพราะการกระทำดังกล่าวสามารถคาดการณ์ได้อย่างสมเหตุสมผลว่าจะมีผลกระทบในทางลบมากกว่าผลประโยชน์ต่อส่วนได้เสียสาธารณะจากการสื่อสารดังกล่าว

บริษัท ไพร์ซวอเตอร์เฮาส์คูเปอร์ส เอบีเอส จำกัด

**อโนทัย ลีกิจวัฒน์**

ผู้สอบบัญชีรับอนุญาตเลขที่ 3442

กรุงเทพมหานคร

25 กุมภาพันธ์ พ.ศ. 2564



บริษัทเงินทุน ศรีสวัสดิ์ จำกัด (มหาชน)

งบแสดงฐานะการเงิน

ณ วันที่ 31 ธันวาคม พ.ศ. 2563

		พ.ศ. 2563	พ.ศ. 2562
	หมายเหตุ	บาท	บาท
<b>สินทรัพย์</b>			
เงินสด		20,000	20,000
รายการระหว่างธนาคารและตลาดเงินสุทธิ	13	4,774,983,074	1,549,836,924
สินทรัพย์ทางการเงินที่วัดมูลค่าด้วยมูลค่ายุติธรรม			
ผ่านกำไรหรือขาดทุน	14	54,128,349	-
เงินลงทุนสุทธิ	15	120,208,745	180,868,406
เงินให้สินเชื่อแก่ลูกหนี้และดอกเบี้ยค้างรับสุทธิ	16	11,484,557,800	18,295,568,071
ทรัพย์สินรอการขายสุทธิ	20	43,405,501	162,146,887
ที่ดิน อาคารและอุปกรณ์สุทธิ	21	480,311,275	145,837,743
สินทรัพย์ไม่มีตัวตนสุทธิ	22	13,676,995	5,685,446
สินทรัพย์ภาษีเงินได้รอการตัดบัญชีสุทธิ	28	7,702,695	661,069
สินทรัพย์อื่นสุทธิ	23	2,603,049,002	358,573,765
<b>รวมสินทรัพย์</b>		<b>19,582,043,436</b>	<b>20,699,198,311</b>

หมายเหตุประกอบงบการเงินเป็นส่วนหนึ่งของงบการเงินนี้

บริษัทเงินทุน ศรีสวัสดิ์ จำกัด (มหาชน)

งบแสดงฐานะการเงิน (ต่อ)

ณ วันที่ 31 ธันวาคม พ.ศ. 2563

		พ.ศ. 2563	พ.ศ. 2562
	หมายเหตุ	บาท	บาท
<b>หนี้สินและส่วนของผู้ถือหุ้น</b>			
<b>หนี้สิน</b>			
เงินรับฝาก	24	5,234,095,617	6,348,332,737
ตราสารหนี้ที่ออกและเงินกู้ยืม	25	6,000,000	2,006,000,000
หนี้สินตามสัญญาเช่า	26	351,898,546	-
ประมาณการหนี้สิน	27	45,707,667	24,343,960
หนี้สินอื่น	29	4,347,695,379	3,038,251,570
<b>รวมหนี้สิน</b>		<b>9,985,397,209</b>	<b>11,416,928,267</b>
<b>ส่วนของผู้ถือหุ้น</b>			
<b>ทุนเรือนหุ้น</b>			
<b>ทุนจดทะเบียน</b>			
หุ้นสามัญ 551,247,243 หุ้น มูลค่าหุ้นที่ตราไว้หุ้นละ 5 บาท			
(พ.ศ. 2562 : หุ้นสามัญ 551,247,243 หุ้น			
มูลค่าที่ตราไว้หุ้นละ 5 บาท)	30	2,756,236,215	2,756,236,215
<b>ทุนที่ออกและชำระแล้ว</b>			
หุ้นสามัญ 551,247,241 หุ้น มูลค่าที่ได้รับชำระแล้วหุ้นละ 5 บาท			
(พ.ศ. 2562 : หุ้นสามัญ 551,247,241 หุ้น			
มูลค่าที่ได้รับชำระแล้วหุ้นละ 5 บาท)	30	2,756,236,205	2,756,236,205
ส่วนเกินมูลค่าหุ้นสามัญ	30	4,299,728,472	4,299,728,472
<b>กำไรสะสม</b>			
<b>จัดสรรแล้ว</b>			
ทุนสำรองตามกฎหมาย	31	241,902,628	163,542,963
ยังไม่ได้จัดสรร		2,297,908,271	2,061,829,275
องค์ประกอบอื่นของผู้ถือหุ้น		870,651	933,129
<b>รวมส่วนของผู้ถือหุ้น</b>		<b>9,596,646,227</b>	<b>9,282,270,044</b>
<b>รวมหนี้สินและส่วนของผู้ถือหุ้น</b>		<b>19,582,043,436</b>	<b>20,699,198,311</b>

หมายเหตุประกอบงบการเงินเป็นส่วนหนึ่งของงบการเงินนี้

บริษัทเงินทุน ศรีสวัสดิ์ จำกัด (มหาชน)

งบกำไรขาดทุนเบ็ดเสร็จ

สำหรับปีสิ้นสุดวันที่ 31 ธันวาคม พ.ศ. 2563

		พ.ศ. 2563	พ.ศ. 2562
	หมายเหตุ	บาท	บาท
รายได้ดอกเบี้ย	34	3,422,448,999	3,101,333,252
ค่าใช้จ่ายดอกเบี้ย	35	(221,046,984)	(467,373,727)
<b>รายได้ดอกเบี้ยสุทธิ</b>		<b>3,201,402,015</b>	<b>2,633,959,525</b>
รายได้ค่าธรรมเนียมและบริการสุทธิ	36	138,225,455	213,772,963
กำไรสุทธิจากเครื่องมือทางการเงิน			
ที่วัดมูลค่าด้วยมูลค่ายุติธรรมผ่านกำไรหรือขาดทุน	37	114,960,553	-
ขาดทุนสุทธิจากเงินลงทุน		-	(656)
รายได้จากการดำเนินงานอื่น ๆ	38	140,410,288	95,766,616
<b>รวมรายได้จากการดำเนินงาน</b>		<b>3,594,998,311</b>	<b>2,943,498,448</b>
<b>ค่าใช้จ่ายจากการดำเนินงานอื่น ๆ</b>			
ค่าใช้จ่ายเกี่ยวกับพนักงาน		409,542,114	341,199,558
ค่าตอบแทนกรรมการ		5,732,371	6,685,000
ค่าใช้จ่ายเกี่ยวกับอาคาร สถานที่และอุปกรณ์		50,184,515	56,609,264
ค่าภาษีอากร		136,601,108	137,803,448
ค่าธรรมเนียมบริหารจัดการสินเชื่อ	46 ข)	845,341,669	1,214,546,506
ค่าใช้จ่ายอื่น ๆ	39	106,473,203	83,546,218
<b>รวมค่าใช้จ่ายจากการดำเนินงานอื่น ๆ</b>		<b>1,553,874,980</b>	<b>1,840,389,994</b>
ผลขาดทุนด้านเครดิตที่คาดว่าจะเกิดขึ้น	40	(82,517,424)	-
หนี้สูญและหนี้สงสัยจะสูญ		-	(87,027,733)
กำไรจากการดำเนินงานก่อนภาษีเงินได้		1,958,605,907	1,016,080,721
ภาษีเงินได้	41	(391,412,609)	(205,221,478)
<b>กำไรสุทธิสำหรับปี</b>		<b>1,567,193,298</b>	<b>810,859,243</b>

หมายเหตุประกอบงบการเงินเป็นส่วนหนึ่งของงบการเงินนี้

บริษัทเงินทุน ศรีสวัสดิ์ จำกัด (มหาชน)  
งบกำไรขาดทุนเบ็ดเสร็จ (ต่อ)  
สำหรับปีสิ้นสุดวันที่ 31 ธันวาคม พ.ศ. 2563

หมายเหตุ	พ.ศ. 2563	พ.ศ. 2562
	บาท	บาท
<b>กำไรขาดทุนเบ็ดเสร็จอื่น</b>		
รายการที่จะจัดประเภทรายการใหม่เข้าไปไว้ใน		
กำไรหรือขาดทุนในภายหลัง		
ขาดทุนจากการวัดมูลค่าเงินลงทุนในตราสารหนี้		
ด้วยมูลค่ายุติธรรมผ่านกำไรขาดทุนเบ็ดเสร็จอื่น	(411,412)	-
ขาดทุนที่ยังไม่เกิดขึ้นจากการเปลี่ยนแปลงในมูลค่า		
เงินลงทุนเพื่อขาย	-	(1,771,687)
รายการในขาดทุนเบ็ดเสร็จอื่นที่โอนไปกำไรหรือขาดทุน	-	656
ภาษีเงินได้ของรายการที่จะจัดประเภทรายการใหม่		
เข้าไปไว้ในกำไรหรือขาดทุนในภายหลัง	82,282	354,206
<b>รวมรายการที่จะจัดประเภทรายการใหม่เข้าไปไว้ใน</b>		
กำไรหรือขาดทุนภายหลัง	(329,130)	(1,416,825)
รายการที่จะไม่จัดประเภทรายการใหม่เข้าไปไว้ใน		
กำไรหรือขาดทุนในภายหลัง		
การวัดมูลค่าใหม่ของภาระผูกพันผลประโยชน์หลังออกจากงาน	27	
ภาษีเงินได้ของรายการที่จะไม่จัดประเภทรายการใหม่	(4,864,747)	2,752,582
เข้าไปไว้ในกำไรหรือขาดทุนในภายหลัง	972,949	(550,516)
<b>รวมรายการที่จะไม่จัดประเภทรายการใหม่เข้าไปไว้ใน</b>		
กำไรหรือขาดทุนภายหลัง	(3,891,798)	2,202,066
<b>รวมกำไร (ขาดทุน) เบ็ดเสร็จอื่นสำหรับปีสุทธิจากภาษี</b>	(4,220,928)	785,241
<b>กำไรเบ็ดเสร็จรวมสำหรับปี</b>	<b>1,562,972,370</b>	<b>811,644,484</b>
<b>กำไรต่อหุ้น</b>	<b>42</b>	
กำไรต่อหุ้นขั้นพื้นฐาน (บาทต่อหุ้น)	2.84	1.98

หมายเหตุประกอบงบการเงินเป็นส่วนหนึ่งของงบการเงินนี้

บริษัทเงินทุน ศรีสวัสดิ์ จำกัด (มหาชน)

งบแสดงการเปลี่ยนแปลงส่วนของผู้ถือหุ้น

สำหรับปีสิ้นสุดวันที่ 31 ธันวาคม พ.ศ. 2563

หมายเหตุ	ทุนที่ออก		กำไรสะสม		องค์ประกอบอื่น	
	และชำระแล้ว	ส่วนเกิน	จัดสรรแล้ว - ทุน	ยังไม่ได้จัดสรร	ของส่วนของผู้ถือหุ้น	รวม
	บาท	มูลค่าหุ้นสามัญ	สำรองตามกฎหมาย	บาท	บาท	บาท
<b>ยอดคงเหลือ ณ วันที่ 1 มกราคม พ.ศ. 2562</b>	1,102,494,485	-	123,000,000	1,289,310,929	2,349,954	2,517,155,368
การเปลี่ยนแปลงในส่วนของผู้ถือหุ้น						
เพิ่มหุ้นสามัญ	30 1,653,741,720	4,299,728,472	-	-	-	5,953,470,192
กำไรจากการประเมินการตามหลักคณิตศาสตร์ประกันภัย						
สำหรับโครงการผลประโยชน์ของพนักงานสุทธิจากภาษี	27 -	-	-	2,202,066	-	2,202,066
กำไรที่ยังไม่เกิดขึ้นจากการเปลี่ยนแปลงในมูลค่าเงินลงทุนเพื่อขายสุทธิจากภาษี	-	-	-	-	(1,417,350)	(1,417,350)
รายการในกำไรเบ็ดเสร็จอื่นที่โอนไปกำไรหรือขาดทุนสุทธิจากภาษี	-	-	-	-	525	525
จัดสรรสำรองตามกฎหมาย	31 -	-	40,542,963	(40,542,963)	-	-
กำไรสุทธิสำหรับปี	-	-	-	810,859,243	-	810,859,243
<b>ยอดคงเหลือ ณ วันที่ 31 ธันวาคม พ.ศ. 2562</b>	<b>2,756,236,205</b>	<b>4,299,728,472</b>	<b>163,542,963</b>	<b>2,061,829,275</b>	<b>933,129</b>	<b>9,282,270,044</b>
<b>ยอดคงเหลือ ณ วันที่ 1 มกราคม พ.ศ. 2563 (ตามที่รายงานไว้เดิม)</b>	2,756,236,205	4,299,728,472	163,542,963	2,061,829,275	933,129	9,282,270,044
ผลกระทบของการเปลี่ยนแปลงนโยบายบัญชี	5 -	-	-	(8,556,546)	266,652	(8,289,894)
<b>ยอดคงเหลือ ณ วันที่ 1 มกราคม (ที่ปรับปรุงแล้ว)</b>	<b>2,756,236,205</b>	<b>4,299,728,472</b>	<b>163,542,963</b>	<b>2,053,272,729</b>	<b>1,199,781</b>	<b>9,273,980,150</b>
การเปลี่ยนแปลงในส่วนของผู้ถือหุ้น						
เงินปันผลจ่ายระหว่างกาล	30 -	-	-	(1,240,306,293)	-	(1,240,306,293)
ขาดทุนจากการวัดมูลค่าเงินลงทุนในตราสารหนี้ด้วยมูลค่ายุติธรรม						
ผ่านกำไรขาดทุนเบ็ดเสร็จอื่น	-	-	-	-	(329,130)	(329,130)
ขาดทุนจากการประเมินการตามหลักคณิตศาสตร์ประกันภัย						
สำหรับโครงการผลประโยชน์ของพนักงานสุทธิจากภาษี	-	-	-	(3,891,798)	-	(3,891,798)
จัดสรรสำรองตามกฎหมาย	31 -	-	78,359,665	(78,359,665)	-	-
กำไรสุทธิสำหรับปี	-	-	-	1,567,193,298	-	1,567,193,298
<b>ยอดคงเหลือ ณ วันที่ 31 ธันวาคม พ.ศ. 2563</b>	<b>2,756,236,205</b>	<b>4,299,728,472</b>	<b>241,902,628</b>	<b>2,297,908,271</b>	<b>870,651</b>	<b>9,596,646,227</b>

หมายเหตุประกอบงบการเงินเป็นส่วนหนึ่งของงบการเงินนี้

## บริษัทเงินทุน ศรีสวัสดิ์ จำกัด (มหาชน)

## งบกระแสเงินสด

สำหรับปีสิ้นสุดวันที่ 31 ธันวาคม พ.ศ. 2563

		พ.ศ. 2563	พ.ศ. 2562
	หมายเหตุ	บาท	บาท
<b>กระแสเงินสดจากกิจกรรมดำเนินงาน</b>			
กำไรจากการดำเนินงานก่อนภาษีเงินได้		1,958,605,907	1,016,080,721
รายการปรับกระทบกำไรจากการดำเนินงาน			
ก่อนภาษีเงินได้เป็นเงินสดได้มา (ใช้ไป) จากกิจกรรมดำเนินงาน :			
ค่าเสื่อมราคาและค่าตัดจำหน่าย	21, 22	44,727,742	15,361,127
ขาดทุนจากการจำหน่ายเงินลงทุน		-	656
การปรับมูลค่าทรัพย์สินรอการขาย (โอนกลับ)	20	(5,266,304)	11,133,791
ค่าตัดจำหน่ายส่วนเกินมูลค่าเงินลงทุนในตราสารหนี้ที่วัดมูลค่า			
ด้วยมูลค่ายุติธรรมผ่านกำไรขาดทุนเบ็ดเสร็จอื่น		431,163	768,642
กำไรสุทธิจากเครื่องมือทางการเงินที่วัดมูลค่า			
ด้วยมูลค่ายุติธรรมผ่านกำไรหรือขาดทุน	37	(114,960,553)	-
หนี้สูญและหนี้สงสัยจะสูญ		-	87,027,733
ผลขาดทุนด้านเครดิตที่คาดว่าจะเกิดขึ้น	40	82,517,424	-
ค่าเผื่อการปรับมูลค่าจากการปรับโครงสร้างหนี้	16	-	(418,247)
ขาดทุนจากการจำหน่ายสินทรัพย์		-	1,647,689
ขาดทุนจากการตัดจำหน่ายอุปกรณ์	21	-	3,141
ประมาณการหนี้สินผลประโยชน์พนักงาน	27	16,050,278	9,383,017
รายได้ดอกเบี้ยสุทธิ		(3,201,402,015)	(2,633,959,525)
รายได้เงินปันผล	38	(2,046,890)	(2,768,918)
เงินสรับดอกเบี้ย		3,842,144,653	3,810,020,529
เงินสดจ่ายดอกเบี้ย		(245,243,284)	(467,202,812)
เงินสดจ่ายผลประโยชน์พนักงาน	27	-	(194,000)
เงินสดจ่ายภาษีเงินได้นิติบุคคล		(408,314,613)	(62,041,153)
กำไรจากการดำเนินงานก่อนการเปลี่ยนแปลง			
ในสินทรัพย์และหนี้สินดำเนินงาน		1,967,243,508	1,784,842,391
<b>สินทรัพย์ดำเนินงาน (เพิ่มขึ้น) ลดลง</b>			
รายการระหว่างธนาคารและตลาดเงิน		(3,680,000,000)	(70,000,000)
เงินให้สินเชื่อแก่ลูกหนี้		6,820,105,668	(1,000,175,548)
ทรัพย์สินรอการขาย		124,007,690	(81,328,692)
สินทรัพย์อื่น		(2,243,833,483)	(196,047,205)
<b>หนี้สินดำเนินงานเพิ่มขึ้น (ลดลง)</b>			
เงินรับฝาก		(1,114,237,120)	(925,640,490)
ประมาณการหนี้สิน		-	(54,714)
หนี้สินอื่น		877,622,917	753,314,855
เงินสดสุทธิได้มาจากกิจกรรมดำเนินงาน		2,750,909,180	264,910,597

หมายเหตุประกอบงบการเงินเป็นส่วนหนึ่งของงบการเงินนี้

## บริษัทเงินทุน ศรีสวัสดิ์ จำกัด (มหาชน)

งบกระแสเงินสด (ต่อ)

สำหรับปีสิ้นสุดวันที่ 31 ธันวาคม พ.ศ. 2563

หมายเหตุ	พ.ศ. 2563	พ.ศ. 2562	
	บาท	บาท	
<b>กระแสเงินสดจากกิจกรรมลงทุน</b>			
เงินสดจ่ายซื้ออุปกรณ์	21	(13,767,037)	(11,152,890)
เงินสดจ่ายซื้อสินทรัพย์ไม่มีตัวตน	22	(9,412,640)	(1,127,673)
เงินสดรับจากการขายอุปกรณ์		-	2,152,336
เงินสดรับจากการขายและไถ่ถอนเงินลงทุน		77,780,003	15,000,000
เงินสดรับเงินปันผล	38	2,046,890	2,768,918
เงินสดสุทธิได้มาจากกิจกรรมลงทุน		56,647,216	7,640,691
<b>กระแสเงินสดจากกิจกรรมจัดหาเงิน</b>			
เงินสดรับจากเงินกู้ยืมจากบริษัทใหญ่	46 ค)	-	500,000,000
เงินสดจ่ายเงินกู้ยืมจากบริษัทใหญ่	46 ค)	(2,000,000,000)	(7,000,000,000)
เงินสดรับจากการออกหุ้นสามัญ	30	-	5,953,470,192
จ่ายคืนเงินต้นของหนี้สินตามสัญญาเช่า		(22,373,967)	-
เงินปันผลจ่าย	32	(1,240,306,293)	-
เงินสดสุทธิใช้ไปในกิจกรรมจัดหาเงิน		(3,262,680,260)	(546,529,808)
<b>เงินสดและรายการเทียบเท่าเงินสดลดลงสุทธิ</b>		(455,123,864)	(273,978,520)
เงินสดและรายการเทียบเท่าเงินสด ณ วันที่ 1 มกราคม		879,731,157	1,153,709,677
<b>เงินสดและรายการเทียบเท่าเงินสด ณ วันที่ 31 ธันวาคม</b>		<b>424,607,293</b>	<b>879,731,157</b>
<b>เงินสดและรายการเทียบเท่าเงินสด ประกอบด้วย</b>			
เงินสด		20,000	20,000
เงินฝากธนาคาร		424,587,293	879,711,157
<b>รวมเงินสดและรายการเทียบเท่าเงินสด</b>		<b>424,607,293</b>	<b>879,731,157</b>
<b>รายการที่ไม่ใช่เงินสด</b>			
การได้มาซึ่งสินทรัพย์สิทธิการใช้ภายใต้สัญญาเช่า	21	23,060,040	-

หมายเหตุประกอบงบการเงินเป็นส่วนหนึ่งของงบการเงินนี้

บริษัทเงินทุน ศรีสวัสดิ์ จำกัด (มหาชน)

หมายเหตุประกอบงบการเงิน

สำหรับปีสิ้นสุดวันที่ 31 ธันวาคม พ.ศ. 2563

## 1 ข้อมูลทั่วไป

บริษัทเงินทุน ศรีสวัสดิ์ จำกัด (มหาชน) (บริษัท) เป็นบริษัทมหาชนจำกัดและจดทะเบียนในตลาดหลักทรัพย์แห่งประเทศไทย ซึ่งจัดตั้งขึ้นในประเทศไทยและเป็นบริษัทและมีที่อยู่ตามที่จดทะเบียนดังนี้ :

เลขที่ 99/392 อาคารศรีสวัสดิ์ ชั้น 1, 3, 5, 6 ซอยแจ้งวัฒนะ 10 แยก 3 ถนนแจ้งวัฒนะ แขวงทุ่งสองห้อง เขตหลักสี่ กรุงเทพมหานคร 10210

การดำเนินธุรกิจหลักของบริษัท คือ ธุรกิจเงินทุนภายใต้การกำกับดูแลของธนาคารแห่งประเทศไทย

งบการเงินแสดงในสกุลเงินบาทด้วยหน่วยบาท เว้นแต่ได้ระบุเป็นอย่างอื่น

งบการเงินได้รับอนุมัติจากคณะกรรมการบริษัทเมื่อวันที่ 25 กุมภาพันธ์ พ.ศ. 2564

## 2 เหตุการณ์สำคัญระหว่างปีที่รายงาน

เมื่อต้นปี พ.ศ. 2563 ได้เกิดการแพร่ระบาดของโรคติดเชื้อไวรัสโคโรนา 2019 (“การระบาดของ COVID-19”) เริ่มมีความรุนแรงและส่งผลกระทบต่อภาคธุรกิจ ลูกค้าของบริษัท และประชาชนทั่วไปในวงกว้าง ทั้งนี้ธนาคารแห่งประเทศไทยได้ออกแนวทางในการให้ความช่วยเหลือลูกหนี้ที่ได้รับผลกระทบจากสถานการณ์ที่ส่งผลกระทบต่อเศรษฐกิจไทยและมาตรการการให้ความช่วยเหลือลูกหนี้เพิ่มเติมในช่วงสถานการณ์การระบาดของ COVID-19 กับสถาบันการเงิน สถาบันการเงินเฉพาะกิจและผู้ให้บริการทางการเงินอื่น รวมถึงรัฐบาลได้มีการประกาศสถานการณ์ฉุกเฉินจากการระบาดของ COVID-19

จากสถานการณ์ข้างต้น บริษัทได้ให้การช่วยเหลือลูกหนี้ตามมาตรการช่วยเหลือของธนาคารแห่งประเทศไทย โดยการให้หยุดพักชำระเงินต้นและดอกเบี้ย เพื่อเป็นการช่วยเหลือลูกหนี้ที่มีประวัติการชำระหนี้ที่ดี

## 3 เกณฑ์ในการจัดทำงบการเงิน

งบการเงินได้จัดทำขึ้นตามหลักการบัญชีที่รับรองทั่วไปในประเทศไทยภายใต้พระราชบัญญัติการบัญชี พ.ศ. 2543 ซึ่งหมายถึงมาตรฐานการรายงานทางการเงินที่ออกภายใต้พระราชบัญญัติวิชาชีพบัญชี พ.ศ. 2547 และตามข้อกำหนดของคณะกรรมการกำกับหลักทรัพย์และตลาดหลักทรัพย์ว่าด้วยการจัดทำและนำเสนอรายงานทางการเงินภายใต้พระราชบัญญัติหลักทรัพย์และตลาดหลักทรัพย์ การแสดงรายการในงบการเงินหลัก คือ งบแสดงฐานะการเงิน งบกำไรขาดทุนเบ็ดเสร็จ งบแสดงการเปลี่ยนแปลงส่วนของผู้ถือหุ้นและงบกระแสเงินสด ได้จัดทำให้เป็นรูปแบบที่สมบูรณ์ตามประกาศคณะกรรมการกำกับหลักทรัพย์และตลาดหลักทรัพย์ และข้อกำหนดของประกาศธนาคารแห่งประเทศไทย (“ธปท.”) ที่ สนส. 22/2561 เรื่อง การจัดทำและการประกาศงบการเงินของบริษัทเงินทุนและบริษัทเครดิตฟองซิเอร์ ลงวันที่ 31 ตุลาคม พ.ศ. 2561 รวมถึงปฏิบัติตามหนังสือเวียนที่ ธปท.ผ.นส.(23)ว.276/2563 ลงวันที่ 28 กุมภาพันธ์ พ.ศ. 2563 เรื่อง แนวทางในการให้ความช่วยเหลือลูกหนี้ที่ได้รับผลกระทบจากสถานการณ์ที่ส่งผลกระทบต่อเศรษฐกิจไทย



งบการเงินได้จัดทำขึ้นโดยใช้เกณฑ์ราคาทุนเดิมในการวัดมูลค่าขององค์ประกอบของงบการเงิน ยกเว้นเรื่องที่อยู่ภายในนโยบายการบัญชีในลำดับต่อไป

การจัดทำงบการเงินให้สอดคล้องกับหลักการบัญชีที่รับรองทั่วไปในประเทศไทย กำหนดให้ใช้ประมาณการทางบัญชีที่สำคัญ และการใช้ดุลยพินิจของผู้บริหารซึ่งจัดทำขึ้นตามกระบวนการในการนำนโยบายการบัญชีของบริษัทไปถือปฏิบัติ และต้องเปิดเผยเรื่องการใช้ดุลยพินิจของผู้บริหาร หรือความซับซ้อน หรือเกี่ยวกับข้อสมมติฐานและประมาณการที่มีนัยสำคัญต่องบการเงินในหมายเหตุประกอบงบการเงินข้อ 8

งบการเงินฉบับภาษาอังกฤษจัดทำขึ้นจากงบการเงินตามกฎหมายที่เป็นภาษาไทย ในกรณีที่มีเนื้อความขัดแย้งกันหรือมีการตีความในสองภาษาแตกต่างกัน ให้ใช้งบทางการเงินฉบับภาษาไทยเป็นหลัก

#### 4 มาตรฐานการรายงานทางการเงินฉบับใหม่และฉบับปรับปรุง

##### 4.1 มาตรฐานการรายงานทางการเงินฉบับใหม่และฉบับปรับปรุงที่นำมาถือปฏิบัติสำหรับรอบระยะเวลาบัญชีที่เริ่มในหรือหลังวันที่ 1 มกราคม พ.ศ. 2563 ที่เกี่ยวข้องและมีผลกระทบต่อบริษัท

###### 4.1.1 เครื่องมือทางการเงิน

มาตรฐานการรายงานทางการเงินใหม่ที่เกี่ยวข้องกับเครื่องมือทางการเงิน ได้แก่

มาตรฐานการบัญชี ฉบับที่ 32	เรื่อง การแสดงรายการเครื่องมือทางการเงิน
มาตรฐานการรายงานทางการเงิน ฉบับที่ 7	เรื่อง การเปิดเผยข้อมูลเครื่องมือทางการเงิน
มาตรฐานการรายงานทางการเงิน ฉบับที่ 9	เรื่อง เครื่องมือทางการเงิน
การตีความมาตรฐานการรายงานทางการเงิน ฉบับที่ 16	เรื่อง การป้องกันความเสี่ยงของเงินลงทุนสุทธิในหน่วยงานต่างประเทศ
การตีความมาตรฐานการรายงานทางการเงิน ฉบับที่ 19	เรื่อง การชำระหนี้สินทางการเงินด้วยตราสารทุน

กลุ่มมาตรฐานการรายงานทางการเงินที่เกี่ยวกับเครื่องมือทางการเงินได้กำหนดหลักการใหม่ในการจัดประเภทและการวัดมูลค่าของเครื่องมือทางการเงิน ให้แนวทางปฏิบัติสำหรับการตัดรายการสินทรัพย์และหนี้สินทางการเงินและให้ทางเลือกบริษัทในการเลือกถือปฏิบัติการบัญชีป้องกันความเสี่ยงเพื่อลดผลกระทบจากความแตกต่างในหลักการรับรู้รายการระหว่างรายการที่ถูกป้องกันความเสี่ยงและเครื่องมือป้องกันความเสี่ยง (Accounting mismatch) และให้แนวปฏิบัติในรายละเอียดเกี่ยวกับการจัดประเภทเครื่องมือทางการเงินที่ออกโดยบริษัทว่าเป็นหนี้สินหรือทุน และกำหนดให้บริษัทเปิดเผยข้อมูลเกี่ยวกับเครื่องมือทางการเงินและความเสี่ยงที่เกี่ยวข้องในรายละเอียด

หลักการใหม่ในการจัดประเภทรายการสินทรัพย์ทางการเงินนั้น บริษัทต้องพิจารณาจากทั้ง ก) โมเดลธุรกิจสำหรับการถือสินทรัพย์ทางการเงิน และ ข) ลักษณะกระแสเงินสดตามสัญญาว่าเข้าเงื่อนไขของการเป็นเงินต้นและดอกเบี้ย (SPPI) หรือไม่ ซึ่งการจัดประเภทนั้นจะมีผลต่อการวัดมูลค่าของรายการสินทรัพย์ทางการเงินด้วย หลักการใหม่ยังรวมถึงการพิจารณาค่าเผื่อผลขาดทุนการด้อยค่าของสินทรัพย์ทางการเงินรวมทั้งสินทรัพย์ที่เกิดจากสัญญา ซึ่งบริษัทจะต้องพิจารณารับรู้ผลขาดทุนด้านเครดิตที่คาดว่าจะเกิดขึ้น ณ วันที่รับรู้รายการเริ่มแรก

ณ วันที่ 1 มกราคม พ.ศ. 2563 บริษัทนำมาตรฐานการรายงานทางการเงินที่เกี่ยวกับเครื่องมือทางการเงินมาถือปฏิบัติ โดยผลกระทบที่เกิดจากการนำมาตรฐานการรายงานทางการเงินฉบับดังกล่าวได้อธิบายไว้ในหมายเหตุประกอบงบการเงินข้อ 5

#### 4.1.2 มาตรฐานการรายงานทางการเงินฉบับที่ 16 เรื่อง สัญญาเช่า

มาตรฐานการรายงานทางการเงินฉบับที่ 16 ส่งผลให้บริษัทรับรู้สัญญาเช่าเกือบทั้งหมดที่บริษัทเป็นผู้เช่าในงบแสดงฐานะการเงิน โดยไม่ต้องจัดประเภทเป็นสัญญาเช่าดำเนินงานและสัญญาเช่าการเงินอีกต่อไป บริษัทต้องรับรู้สินทรัพย์สิทธิการใช้ และหนี้สินตามสัญญาเช่า เว้นแต่เป็นสัญญาเช่าระยะสั้นหรือเป็นสัญญาเช่าสินทรัพย์ที่มีมูลค่าต่ำ

ณ วันที่ 1 มกราคม พ.ศ. 2563 บริษัทนำมาตรฐานการรายงานทางการเงินที่เกี่ยวกับสัญญาเช่าฉบับใหม่มาถือปฏิบัติ โดยผลกระทบที่เกิดจากการนำมาตรฐานการรายงานทางการเงินฉบับดังกล่าวได้อธิบายไว้ในหมายเหตุประกอบงบการเงินข้อ 5

#### 4.1.3 การปรับปรุงมาตรฐานการบัญชีฉบับที่ 12 เรื่อง ภาษีเงินได้

การปรับปรุงมาตรฐานการบัญชีฉบับที่ 12 ได้อธิบายให้ชัดเจนว่าการรับรู้ผลกระทบทางภาษีเงินได้ของเงินปันผลจากตราสารทุน ให้รับรู้ภาษีเงินได้โดยให้สอดคล้องกับการรับรู้รายการหรือเหตุการณ์ในอดีตที่ทำให้เกิดกำไรที่นำมาจัดสรรเงินปันผล

ผู้บริหารได้ประเมินและพิจารณาว่ามาตรฐานดังกล่าวข้างต้นไม่มีผลกระทบที่มีนัยสำคัญต่อบริษัท

#### 4.1.4 การตีความมาตรฐานการรายงานทางการเงินฉบับที่ 23 เรื่อง ความไม่แน่นอนเกี่ยวกับวิธีการทางภาษีเงินได้

การตีความมาตรฐานการรายงานทางการเงินฉบับที่ 23 ได้อธิบายวิธีการรับรู้รายการและการวัดมูลค่าสินทรัพย์ และหนี้สินภาษีเงินได้รอการตัดบัญชี และสินทรัพย์และหนี้สินภาษีเงินได้ในงวดปัจจุบัน ในกรณีที่มีความไม่แน่นอนเกี่ยวกับวิธีการทางภาษีเงินได้ในเรื่องดังต่อไปนี้

- บริษัทต้องสมมติว่าหน่วยงานจัดเก็บภาษีจะตรวจสอบวิธีการทางภาษีที่มีความไม่แน่นอน และมีความรู้เกี่ยวกับข้อมูลที่เกี่ยวข้องทั้งหมดอย่างครบถ้วน โดยไม่นำเหตุผลว่าจะตรวจพบหรือไม่มาเป็นข้อในการพิจารณา
- หากบริษัทสรุปว่าไม่มีความเป็นไปได้ค่อนข้างแน่ที่หน่วยงานจัดเก็บภาษีจะยอมรับวิธีการทางภาษีที่มีความไม่แน่นอน บริษัทต้องสะท้อนผลกระทบของความไม่แน่นอนในการคำนวณบัญชีภาษีเงินได้ด้วย
- บริษัทต้องประเมินการใช้ดุลยพินิจหรือประมาณการใหม่ เมื่อข้อเท็จจริงและสถานการณ์ที่เคยอ้างอิงในการใช้ดุลยพินิจหรือประมาณการมีการเปลี่ยนแปลงไป หรือข้อมูลใหม่ที่ส่งผลกระทบต่อการใช้ดุลยพินิจหรือประมาณการ

ผู้บริหารได้ประเมินและพิจารณาว่ามาตรฐานดังกล่าวข้างต้นไม่มีผลกระทบที่มีนัยสำคัญต่อบริษัท

#### 4.2 มาตรฐานการรายงานทางการเงินฉบับใหม่และฉบับปรับปรุงที่มีผลบังคับใช้สำหรับรอบระยะเวลาบัญชีที่เริ่มในหรือหลังวันที่ 1 มกราคม พ.ศ. 2564 ที่เกี่ยวข้องและมีผลกระทบต่อบริษัท

บริษัทประเมินผลกระทบของมาตรฐานการรายงานทางการเงินฉบับใหม่และฉบับปรับปรุง ซึ่งยังไม่มีผลบังคับใช้ในรอบระยะเวลารายงานปัจจุบันมีดังนี้

##### 4.2.1 การปรับปรุงการอ้างอิงกรอบแนวคิดในมาตรฐานการรายงานทางการเงิน

มีการเพิ่มเติมหลักการใหม่และแนวปฏิบัติดังต่อไปนี้

- การวัดมูลค่า ซึ่งรวมถึงปัจจัยที่ต้องพิจารณาในการเลือกเกณฑ์การวัดมูลค่า
- การแสดงรายการและการเปิดเผยข้อมูล รวมถึงการจัดประเภทรายการรายได้และค่าใช้จ่ายในกำไรขาดทุนเบ็ดเสร็จอื่น
- เรื่องกิจการที่เสนอรายงานอาจเป็นกิจการเดี่ยวหรือส่วนของกิจการหรือประกอบด้วยกิจการมากกว่า 1 แห่ง ซึ่งไม่จำเป็นต้องเป็นกิจการตามกฎหมาย และ
- การตัดรายการสินทรัพย์และหนี้สิน

กรอบแนวคิดได้ปรับปรุงคำนิยามของสินทรัพย์และหนี้สิน และเกณฑ์ในการรวมสินทรัพย์และหนี้สินในงบการเงิน รวมทั้งได้อธิบายให้ชัดเจนขึ้นถึงบทบาทของความสามารถของฝ่ายบริหารในการดูแลรักษาทรัพยากรเชิงเศรษฐกิจของบริษัท ความระมัดระวัง และความไม่แน่นอนของการวัดมูลค่าในการรายงานทางการเงิน

#### 4.2.2 การปรับปรุงมาตรฐานการบัญชีฉบับที่ 1 เรื่อง การนำเสนองบการเงิน และมาตรฐานการบัญชี ฉบับที่ 8 เรื่อง นโยบายการบัญชี การเปลี่ยนแปลงประมาณการทางบัญชีและข้อผิดพลาด

การปรับปรุงมาตรฐานการบัญชีข้างต้น ได้ปรับปรุงคำนิยามของ “ความมีสาระสำคัญ” โดยให้เป็นไปในแนวทางเดียวกันกับมาตรฐานการรายงานทางการเงินและกรอบแนวคิด และอธิบายถึงการนำความมีสาระสำคัญไปประยุกต์ได้ชัดเจนขึ้นในมาตรฐานการบัญชีฉบับที่ 1

ผู้บริหารอยู่ในระหว่างกำลังพิจารณาผลกระทบจากการนำมาตรฐานดังกล่าวข้างต้นมาใช้

#### 4.3 มาตรฐานการรายงานทางการเงินฉบับใหม่และฉบับปรับปรุงที่มีผลบังคับใช้สำหรับรอบระยะเวลาบัญชีที่เริ่มในหรือหลังวันที่ 1 มกราคม พ.ศ. 2565 ที่เกี่ยวข้องและมีผลกระทบต่อบริษัท

บริษัทประเมินผลกระทบของมาตรฐานการรายงานทางการเงินฉบับใหม่และฉบับปรับปรุง ซึ่งยังไม่มีผลบังคับใช้ในรอบระยะเวลารายงานปัจจุบันมีดังนี้

##### 4.3.1 การปรับปรุงมาตรฐานการรายงานทางการเงินฉบับที่ 16 (IFRS 16) เรื่อง สัญญาเช่า

การปรับปรุงมาตรฐานการรายงานทางการเงินฉบับที่ 16 (IFRS 16) เกี่ยวกับแนวผ่อนปรนในทางปฏิบัติกรณีมีการเปลี่ยนแปลงสัญญาเช่าที่เช่าเงินที่กำหนดซึ่งเกิดจากการปฏิรูปอัตราดอกเบี้ยอ้างอิง (เช่น การทดแทนอัตรา THBFIX ด้วยอัตราดอกเบี้ยอ้างอิงใหม่ซึ่งเป็นผลมาจากการยกเลิก LIBOR) ผู้เช่าต้องวัดมูลค่าหนี้สินตามสัญญาเช่าใหม่ โดยใช้อัตราคิดลดที่ปรับปรุงซึ่งสะท้อนการเปลี่ยนแปลงของอัตราดอกเบี้ย เพื่อคิดลดค่าเช่าจ่ายที่เปลี่ยนแปลงไป โดยอนุญาตให้ถือปฏิบัติก่อนวันที่มีผลบังคับใช้ได้

บริษัทเลือกที่จะไม่นำแนวผ่อนปรนดังกล่าวมาถือปฏิบัติสำหรับรอบระยะเวลารายงานปีปัจจุบัน

## 5 ผลกระทบจากการนำมาตรฐานการรายงานทางการเงินฉบับใหม่และฉบับปรับปรุงมาใช้เป็นครั้งแรก

บริษัทได้นำมาตรฐานการรายงานทางการเงินที่เกี่ยวข้องกับเครื่องมือทางการเงิน (IAS 32 IFRS 7 และ IFRS 9) และที่เกี่ยวข้องกับสัญญาเช่า (IFRS 16) มาถือปฏิบัติเป็นครั้งแรกตั้งแต่วันที่ 1 มกราคม พ.ศ. 2563 โดยใช้วิธีรับรู้ผลกระทบสะสมจากการปรับใช้มาตรฐานกลุ่มดังกล่าวเป็นรายการปรับปรุงกับกำไรสะสมต้นงวด (Modified retrospective) โดยไม่ปรับปรุงข้อมูลเปรียบเทียบ นโยบายการบัญชีใหม่ได้อธิบายไว้ในหมายเหตุประกอบงบการเงินข้อ 6

## บริษัทเงินทุน ศรีสวัสดิ์ จำกัด (มหาชน)

### หมายเหตุประกอบงบการเงิน

สำหรับปีสิ้นสุดวันที่ 31 ธันวาคม พ.ศ. 2563

---

นอกจากนี้บริษัทมีการนำข้อยกเว้นจากมาตรการผ่อนปรนชั่วคราวเพื่อลดผลกระทบจากสถานการณ์การแพร่ระบาดของโรคติดเชื้อไวรัสโคโรนา 2019 (มาตรการผ่อนปรนชั่วคราวเพื่อลดผลกระทบจาก COVID-19) ที่ออกโดยสภาวิชาชีพบัญชี มาถือปฏิบัติสำหรับรอบระยะเวลารายงานสิ้นสุดภายในช่วงเวลาระหว่างวันที่ 1 มกราคม พ.ศ. 2563 ถึงวันที่ 31 ธันวาคม พ.ศ. 2563 ดังต่อไปนี้

#### การกลับรายการสินทรัพย์ภาษีเงินได้รอตัดบัญชี

บริษัทเลือกที่จะไม่นำข้อมูลสถานการณ์ COVID-19 ซึ่งเป็นสถานการณ์ที่มีความไม่แน่นอน มาร่วมในการพิจารณาประมาณการความเพียงพอของกำไรทางภาษีที่จะเกิดขึ้นในอนาคตเพื่อจะใช้ประโยชน์จากสินทรัพย์ภาษีเงินได้รอการตัดบัญชี แต่บริษัทจะลดมูลค่าตามบัญชีของสินทรัพย์ภาษีเงินได้รอตัดบัญชีลง เมื่อเห็นว่าไม่มีความเป็นไปได้ค่อนข้างแน่ที่จะมีกำไรทางภาษีเพียงพอเพื่อที่จะใช้ประโยชน์จากสินทรัพย์ภาษีเงินได้รอตัดบัญชีดังกล่าว

#### การด้อยค่าของสินทรัพย์

บริษัทเลือกที่จะไม่นำข้อมูลที่เกี่ยวข้องกับสถานการณ์ COVID-19 มาถือเป็นข้อบ่งชี้การด้อยค่า ในการพิจารณาว่าสินทรัพย์ของบริษัทอาจมีการด้อยค่าหรือไม่

ผู้บริหารอยู่ในระหว่างการพิจารณาผลกระทบต่อบงการเงินภายหลังการสิ้นสุดการใช้มาตรการผ่อนปรนในวันที่ 31 ธันวาคม พ.ศ. 2563

อีกทั้งบริษัทนำข้อยกเว้นจากมาตรการผ่อนปรนชั่วคราวสำหรับกิจการที่ให้ความช่วยเหลือลูกหนี้ที่ได้รับผลกระทบจากสถานการณ์ที่ส่งผลกระทบต่อเศรษฐกิจไทยที่ออกโดยสภาวิชาชีพบัญชี ตามแนวทางในหนังสือเวียนของธนาคารแห่งประเทศไทยที่ ธปท. ฝนส.(23)ว. 273/2563 เรื่อง แนวทางในการให้ความช่วยเหลือลูกหนี้ที่ได้รับผลกระทบจากสถานการณ์ที่ส่งผลกระทบต่อเศรษฐกิจไทย ลงวันที่ 28 กุมภาพันธ์ 2563 และหนังสือเวียนของธนาคารแห่งประเทศไทยที่ ธปท.ฝนส.(01)ว. 380/2563 เรื่อง มาตรการการให้ความช่วยเหลือลูกหนี้เพิ่มเติมในช่วงสถานการณ์การระบาดของ COVID-19 ลงวันที่ 26 มีนาคม พ.ศ. 2563 มาถือปฏิบัติสำหรับรอบระยะเวลารายงานสิ้นสุดภายในช่วงเวลาระหว่างวันที่ 1 มกราคม พ.ศ. 2563 ถึงวันที่ 31 ธันวาคม พ.ศ. 2564 ดังต่อไปนี้

- ในกรณีที่การปรับปรุงโครงสร้างหนี้ทำให้อัตราดอกเบี้ยที่แท้จริง (Effective interest rate) เดิมไม่สะท้อนประมาณการกระแสเงินสดที่จะได้รับจากสินเชื่อนั้นแล้ว บริษัทใช้อัตราดอกเบี้ยที่แท้จริงใหม่เป็นอัตราคิดคำนวณมูลค่าปัจจุบันของสินเชื่อที่ปรับปรุงโครงสร้างหนี้ภายใต้แนวทางการให้ความช่วยเหลือตามหนังสือเวียนของธนาคารแห่งประเทศไทยได้
- บริษัทคงการจัดชั้นหนี้ของลูกหนี้ตามเดิมก่อนเข้ามาตรการภายใต้แนวทางการให้ความช่วยเหลือตามหนังสือเวียนของธนาคารแห่งประเทศไทย

บริษัทเงินทุน ศรีสวัสดิ์ จำกัด (มหาชน)

หมายเหตุประกอบงบการเงิน

สำหรับปีสิ้นสุดวันที่ 31 ธันวาคม พ.ศ. 2563

การปรับปรุงรายการแต่ละรายการในงบแสดงฐานะการเงินจากการปรับใช้กลุ่มมาตรฐานการรายงานทางการเงินเกี่ยวกับเครื่องมือทางการเงิน (มาตรฐานการบัญชีฉบับที่ 32 และมาตรฐานการรายงานทางการเงินฉบับที่ 9) และมาตรฐานเรื่องสัญญาเช่า (มาตรฐานการรายงานทางการเงินฉบับที่ 16) มีดังนี้

	มาตรฐานการบัญชีฉบับที่ 32 และ มาตรฐานการรายงาน ทางการเงินฉบับที่ 9 รายการปรับปรุงและการจัด ประเภทรายการใหม่ของ เครื่องมือทางการเงิน		มาตรฐานการรายงาน ทางการเงินฉบับที่ 16 รายการปรับปรุงและ การจัดประเภทรายการ ใหม่ของสัญญาเช่า	
ณ วันที่ 31 ธันวาคม พ.ศ. 2562 ตามที่รายงานไว้ บาท			ณ วันที่ 1 มกราคม พ.ศ. 2563 ตามที่ปรับปรุงใหม่ บาท	
<b>สินทรัพย์</b>				
สินทรัพย์ทางการเงินที่วัดมูลค่าด้วยมูลค่ายุติธรรมผ่านกำไรหรือขาดทุน	-	16,947,799	-	16,947,799
เงินลงทุนสุทธิ	180,868,406	(16,947,799)	-	163,920,607
ที่ดิน อาคาร และอุปกรณ์สุทธิ	145,837,743	-	340,953,106	486,790,849
สินทรัพย์ภาษีเงินได้รอตัดบัญชี	661,069	-	2,225,580	2,886,649
<b>รวมสินทรัพย์</b>	<b>327,367,218</b>	<b>-</b>	<b>343,178,686</b>	<b>670,545,904</b>
<b>หนี้สินและส่วนของผู้ถือหุ้น</b>				
<b>หนี้สิน</b>				
หนี้สินตามสัญญาเช่า	-	-	351,212,472	351,212,472
ประมาณการหนี้สิน	24,343,960	-	256,108	24,600,068
<b>รวมหนี้สิน</b>	<b>24,343,960</b>	<b>-</b>	<b>351,468,580</b>	<b>375,812,540</b>
<b>ส่วนของผู้ถือหุ้น</b>				
องค์ประกอบอื่นของผู้ถือหุ้น	933,129	266,652	-	1,199,781
กำไรสะสมยังไม่ได้จัดสรร	2,061,829,275	(266,652)	(8,289,894)	2,053,272,729
<b>รวมส่วนของผู้ถือหุ้น</b>	<b>2,062,762,404</b>	<b>-</b>	<b>(8,289,894)</b>	<b>2,054,472,510</b>
<b>รวมหนี้สินและส่วนของผู้ถือหุ้น</b>	<b>2,087,106,364</b>	<b>-</b>	<b>343,178,686</b>	<b>2,430,285,050</b>

## 5.1 มาตรฐานการรายงานทางการเงินเกี่ยวกับเครื่องมือทางการเงิน

บริษัทได้นำกลุ่มมาตรฐานการรายงานทางการเงินเกี่ยวกับเครื่องมือทางการเงินมาถือปฏิบัติตั้งแต่วันที่ 1 มกราคม พ.ศ. 2563 โดยใช้วิธีรับรู้ผลกระทบสะสมจากการปรับใช้มาตรฐานการรายงานทางการเงินฉบับนี้เป็นรายการปรับปรุงกับกำไรสะสมต้นงวด (Modified retrospective) ส่วนเรื่องการด้อยค่า บริษัทคำนวณเงินสำรองส่วนเกิน ณ วันที่เริ่มปฏิบัติใช้มาตรฐานรายงานทางการเงินที่เกี่ยวข้องกับเครื่องมือทางการเงินเป็นครั้งแรก โดยเปรียบเทียบเงินสำรองซึ่งคำนวณจากค่าเผื่อขาดทุนด้านเครดิตที่คาดว่าจะเกิดขึ้นตามมาตรฐานรายงานทางการเงินที่เกี่ยวข้องกับเครื่องมือทางการเงินกับเงินสำรองทั้งหมดที่บริษัทดำรงไว้ ณ วันที่ 31 ธันวาคม พ.ศ. 2562 ซึ่งบริษัทจะทยอยลดเงินสำรองส่วนเกินดังกล่าวด้วยวิธีเส้นตรงเป็นระยะเวลา 5 ปี เพื่อให้สอดคล้องกับประกาศของธนาคารแห่งประเทศไทยฉบับที่ ธพท.ผนส.(23)ว.1603/2562 ณ วันที่ 6 พฤศจิกายน พ.ศ. 2562 ว่าด้วยเรื่อง ชักข้อความเข้าใจแนวทางการบริหารจัดการสำรองส่วนเกิน

การนำกลุ่มมาตรฐานการรายงานทางการเงินฉบับใหม่เกี่ยวกับเครื่องมือทางการเงินมาถือปฏิบัติมีผลกระทบต่อวิธีปฏิบัติทางบัญชีของบริษัทที่เป็นสาระสำคัญในเรื่องดังต่อไปนี้

### *การจัดประเภทหนี้สินทางการเงินและส่วนของผู้ถือหุ้น*

เครื่องมือทางการเงินที่บริษัทเป็นผู้ออกต้องจัดประเภทเป็นหนี้สินทางการเงินหรือตราสารทุน โดยพิจารณาภาวะผูกพันตามสัญญา

- หากบริษัทมีภาระผูกพันตามสัญญาที่จะต้องส่งมอบเงินสดหรือสินทรัพย์ทางการเงินอื่นให้กับกิจการอื่น โดยไม่สามารถปฏิเสธการชำระหรือเลื่อนการชำระออกไปอย่างไม่มีกำหนดได้นั้น เครื่องมือทางการเงินนั้นจะจัดประเภทเป็นหนี้สินทางการเงิน เว้นแต่ว่าการชำระนั้นสามารถชำระโดยการออกตราสารทุนของบริษัทเองด้วยจำนวนตราสารทุนที่คงที่ แลกเปลี่ยนกับจำนวนเงินที่คงที่
- หากบริษัทไม่มีภาระผูกพันตามสัญญา หรือสามารถเลื่อนการชำระภาระผูกพันตามสัญญาไปได้ เครื่องมือทางการเงินดังกล่าวจะจัดประเภทเป็นตราสารทุน

### *การจัดประเภทและวัดมูลค่าของเงินลงทุนในตราสารทุน (เดิมจัดประเภทเป็นเงินลงทุนทั่วไป)*

เงินลงทุนในตราสารทุนที่บริษัทถือ จะต้องจัดกลุ่มเป็น 2 ประเภทตามการวัดมูลค่า (ซึ่งไม่สามารถเปลี่ยนแปลงได้) คือ จัดเป็นประเภท ก) มูลค่ายุติธรรมผ่านกำไรหรือขาดทุน หรือ ข) มูลค่ายุติธรรมผ่านกำไรขาดทุนเบ็ดเสร็จอื่นซึ่งจะไม่สามารถจัดประเภทใหม่ไปยังกำไรหรือขาดทุนในภายหลัง

ณ วันที่ 1 มกราคม พ.ศ. 2563 บริษัทมีเงินลงทุนในตราสารทุนที่เคยแสดงด้วยวิธีมูลค่ายุติธรรมผ่านกำไรขาดทุนเบ็ดเสร็จอื่นจำนวน 16.95 ล้านบาท โดยเงินลงทุนในตราสารทุนดังกล่าวได้ถูกจัดประเภทและวัดมูลค่าใหม่ตามวิธีมูลค่ายุติธรรมผ่านกำไรขาดทุน และรับรู้รายการปรับปรุงสะสมจำนวน 0.3 ล้านบาท ในกำไรสะสม

## 5.2 มาตรฐานการรายงานทางการเงินเกี่ยวกับสัญญาเช่า

บริษัทได้นำ TFRS 16 มาถือปฏิบัติ โดยการรับรู้หนี้สินตามสัญญาเช่าสำหรับสัญญาเช่าที่ได้เคยถูกจัดประเภทเป็นสัญญาเช่าดำเนินงานตามมาตรฐานการบัญชีฉบับที่ 17 (TAS 17) เรื่อง สัญญาเช่า ทั้งนี้ หนี้สินตามสัญญาเช่า ณ วันที่นำ TFRS 16 มาถือปฏิบัติดังกล่าวจะรับรู้ด้วยมูลค่าปัจจุบันของหนี้สินที่จะต้องชำระ คิดลดด้วยอัตราดอกเบี้ยส่วนเพิ่ม ณ วันที่ 1 มกราคม พ.ศ. 2563 โดยอัตราดอกเบี้ยส่วนเพิ่มถ่วงน้ำหนักที่บริษัทนำมาใช้ในการคิดลดดังกล่าวคือ ร้อยละ 4.12 และร้อยละ 3.50 สำหรับอาคารสำนักงานและรถยนต์เช่า ตามลำดับ

	บาท
ภาระผูกพันตามสัญญาเช่าดำเนินงานที่ได้เปิดเผยไว้ ณ วันที่ 31 ธันวาคม พ.ศ. 2562	44,857,300
<u>หัก</u> ผลกระทบจากอัตราดอกเบี้ยการกู้ยืมส่วนเพิ่มของผู้เช่า ณ วันที่นำใช้เป็นครั้งแรก	(129,708,528)
<u>บวก</u> รายการปรับปรุงที่เกี่ยวข้องกับการต่อสัญญา และการยกเลิกสัญญาเช่า	436,063,700
หนี้สินตามสัญญาเช่า ณ วันที่ 1 มกราคม พ.ศ. 2563	351,212,472

บริษัทรับรู้สินทรัพย์สิทธิการใช้เป็นการเช่าอสังหาริมทรัพย์เสมือนหนึ่งว่าบริษัทได้นำมาตรฐานรายงานทางการเงินฉบับที่ 16 มาถือปฏิบัติตั้งแต่วันเริ่มต้นสัญญาเช่านั้น และบริษัทรับรู้สินทรัพย์สิทธิการใช้ประเภทอื่น ๆ ด้วยจำนวนเดียวกับหนี้สินตามสัญญาเช่า ปรับปรุงด้วยยอดยกมาของจำนวนเงินค่าเช่าจ่ายล่วงหน้า หรือ ค่าเช่าค้างชำระที่แสดงในงบแสดงฐานะการเงิน ณ วันที่ 31 ธันวาคม พ.ศ. 2562 ทั้งนี้ บริษัทไม่มีสัญญาเช่าที่เป็นสัญญาที่สร้างภาระที่ต้องนำมาปรับปรุงกับสินทรัพย์สิทธิการใช้ ณ วันที่นำมาตรฐานรายงานทางการเงินฉบับที่ 16 มาถือปฏิบัติครั้งแรก

สินทรัพย์สิทธิการใช้ที่รับรู้หนี้ เป็นการเช่าสินทรัพย์ดังต่อไปนี้

	1 มกราคม พ.ศ. 2563 บาท
อสังหาริมทรัพย์	340,712,075
ยานพาหนะ	3,938,481
รวมสินทรัพย์สิทธิการใช้	344,650,556



### วิธีผ่อนปรนในทางปฏิบัติที่บริษัทเลือกใช้

ในการนำ TFRS 16 มาถือปฏิบัติเป็นครั้งแรกนั้นกับสัญญาเช่าที่บริษัทมีอยู่ก่อนวันที่ 1 มกราคม พ.ศ. 2563 บริษัทได้เลือกใช้วิธีผ่อนปรนในทางปฏิบัติตามมาตรฐานดังนี้

- ใช้อัตราคิดลดอัตราเดียวสำหรับกลุ่มสัญญาเช่าสินทรัพย์อ้างอิงที่มีลักษณะคล้ายคลึงกันอย่างเหมาะสมผล
- ถือว่าสัญญาเช่าดำเนินงานที่มีอายุสัญญาเช่าคงเหลือน้อยกว่า 12 เดือนนับจากวันที่ 1 มกราคม พ.ศ. 2563 เป็นสัญญาเช่าระยะสั้น

## 6 นโยบายการบัญชี

### 6.1 การรับรู้รายได้และค่าใช้จ่าย

#### ก) รายได้ดอกเบี้ยและส่วนลดรับจากเงินให้สินเชื่อ

การรับรู้รายได้ดอกเบี้ยจากเงินให้กู้ยืมที่ค้างชำระเกินกว่าสามเดือนตั้งแต่วันครบกำหนดถูกยกเลิกตั้งแต่วันที่ 1 มกราคม พ.ศ. 2563 เพื่อให้เป็นไปตามมาตรฐานการรายงานทางการเงิน

บริษัทจะรับรู้ดอกเบี้ยตามอัตราดอกเบี้ยที่แท้จริง โดยการคำนวณนี้ให้ใช้อัตราดอกเบี้ยที่แท้จริงกับมูลค่าตามบัญชีขั้นต้นของสินทรัพย์ทางการเงินยกเว้น

- สินทรัพย์ทางการเงินที่มีการด้อยค่าด้านเครดิตเมื่อซื้อหรือเมื่อกำเนิด สำหรับสินทรัพย์ทางการเงินเหล่านี้กิจการต้องใช้อัตราดอกเบี้ยที่แท้จริงปรับด้วยความเสี่ยงด้านเครดิตกับราคาทุนตัดจำหน่ายของสินทรัพย์ทางการเงินตั้งแต่การรับรู้รายการเมื่อเริ่มแรก
- สินทรัพย์ทางการเงินที่ไม่ใช่สินทรัพย์ทางการเงินที่มีการด้อยค่าด้านเครดิตเมื่อซื้อหรือเมื่อกำเนิด แต่กลายเป็นสินทรัพย์ทางการเงินที่มีการด้อยค่าด้านเครดิตในภายหลัง สำหรับสินทรัพย์เหล่านี้ บริษัทต้องใช้อัตราดอกเบี้ยที่แท้จริงกับราคาทุนตัดจำหน่ายหลังหักค่าเผื่อผลขาดทุนด้านเครดิตที่คาดว่าจะเกิดขึ้นของสินทรัพย์ทางการเงินนั้น สำหรับรอบระยะเวลารายงานภายหลัง

ก่อนวันที่ 1 มกราคม พ.ศ. 2563 บริษัทรับรู้ดอกเบี้ยจากเงินให้สินเชื่อถือเป็นรายได้ตามระยะเวลาของเงินให้สินเชื่อโดยคำนวณจากยอดเงินต้นที่คงค้าง บริษัทหยุดรับรู้รายได้ดอกเบี้ยตามเกณฑ์คงค้างสำหรับเงินให้สินเชื่อที่ผิดนัดชำระเงินต้นหรือดอกเบี้ยเกินกำหนดสามเดือนนับจากวันครบกำหนดชำระ และโอนกลับรายการดอกเบี้ยค้างรับที่เคยบันทึกบัญชีเป็นรายได้แล้วออกจากบัญชีการบันทึกรายได้ดอกเบี้ยรับ หลังจากนั้นจะบันทึกตามเกณฑ์เงินสด ซึ่งเป็นไปตามข้อกำหนดของประกาศธนาคารแห่งประเทศไทย

**ข) ดอกเบี้ยและเงินปันผลจากเงินลงทุนในหลักทรัพย์**

ดอกเบี้ยจากเงินลงทุนรับรู้รายได้ตามอัตราดอกเบี้ยที่แท้จริง

เงินปันผลจากเงินลงทุนรับรู้เป็นรายได้ ณ วันที่มีสิทธิได้รับเงินปันผล

**ค) กำไร (ขาดทุน) จากการซื้อขายเงินลงทุน**

กำไร (ขาดทุน) จากการซื้อขายเงินลงทุนถือเป็นรายได้หรือค่าใช้จ่าย ณ วันที่เกิดรายการ

**ง) รายได้ค่าธรรมเนียมและบริการ**

บริษัทรับรู้รายได้ค่าธรรมเนียมและบริการเป็นรายได้เมื่อมีการให้บริการแก่ลูกค้า

**จ) การรับรู้ค่าใช้จ่าย**

บริษัทรับรู้ค่าใช้จ่ายตามเกณฑ์คงค้าง

**6.2 เงินสด**

เงินสด หมายถึง เงินสดในมือซึ่งเป็นไปตามประกาศธนาคารแห่งประเทศไทย

**6.3 หลักทรัพย์ซื้อโดยมีสัญญาขายคืน**

สัญญาซื้อหลักทรัพย์โดยมีสัญญาขายคืนมีการกำหนดวันเวลาและราคาที่แน่นอนในอนาคต โดยจำนวนเงินที่จ่ายสำหรับหลักทรัพย์ซื้อโดยมีสัญญาขายคืนในอนาคตแสดงเป็นส่วนหนึ่งของรายการระหว่างธนาคารและตลาดเงินหรือเงินให้สินเชื่อแล้วแต่คู่สัญญา โดยหลักทรัพย์ภายใต้สัญญาขายคืนถือเป็นหลักประกันการกู้ยืม

#### 6.4 สินทรัพย์ทางการเงิน

สำหรับปีสิ้นสุดวันที่ 31 ธันวาคม พ.ศ. 2563

##### ก) การจัดประเภท

ตั้งแต่วันที่ 1 มกราคม พ.ศ. 2563 บริษัทจัดประเภทสินทรัพย์ทางการเงินประเภทตราสารหนี้ตามลักษณะการวัดมูลค่า โดยพิจารณาจาก ก) โมเดลธุรกิจในการบริหารสินทรัพย์ดังกล่าว และ ข) ลักษณะกระแสเงินสดตามสัญญาว่าเข้าเงื่อนไขของการเป็นเงินต้นและดอกเบี้ย (SPPI) หรือไม่ ดังนี้

รายการที่วัดมูลค่าภายหลังด้วยมูลค่ายุติธรรม (ผ่านกำไรขาดทุนเบ็ดเสร็จอื่นหรือผ่านกำไรหรือขาดทุน) และรายการที่วัดมูลค่าด้วยราคาทุนตัดจำหน่าย

บริษัทจะสามารถจัดประเภทเงินลงทุนในตราสารหนี้ใหม่ก็ต่อเมื่อมีการเปลี่ยนแปลงในโมเดลธุรกิจในการบริหารสินทรัพย์เท่านั้น

สำหรับเงินลงทุนในตราสารทุน บริษัทสามารถเลือก (ซึ่งไม่สามารถเปลี่ยนแปลงได้) ที่จะวัดมูลค่าเงินลงทุนในตราสารทุน ณ วันที่รับรู้เริ่มแรกด้วยมูลค่ายุติธรรมผ่านกำไรขาดทุน หรือด้วยมูลค่ายุติธรรมผ่านกำไรขาดทุนเบ็ดเสร็จอื่น ยกเว้นเงินลงทุนในตราสารทุนที่ถือไว้เพื่อค่าจะวัดมูลค่ายุติธรรมผ่านกำไรหรือขาดทุนเท่านั้น

##### ข) การรับรู้รายการและการตัดรายการ

ในการซื้อหรือได้มาหรือขายสินทรัพย์ทางการเงินโดยปกติ บริษัทจะรับรู้รายการ ณ วันที่ทำรายการค้า ซึ่งเป็นวันที่บริษัทเข้าทำรายการซื้อหรือขายสินทรัพย์นั้น โดยบริษัทจะตัดรายการสินทรัพย์ทางการเงินออกเมื่อสิทธิในการได้รับกระแสเงินสดจากสินทรัพย์นั้นสิ้นสุดลง หรือได้ถูกโอนไปและบริษัทได้โอนความเสี่ยงและผลประโยชน์ที่เกี่ยวข้องกับการเป็นเจ้าของสินทรัพย์ออกไป

##### ค) การวัดมูลค่า

ในการรับรู้รายการเมื่อเริ่มแรก บริษัทวัดมูลค่าของสินทรัพย์ทางการเงินด้วยมูลค่ายุติธรรม บวกต้นทุนการทำรายการซึ่งเกี่ยวข้องโดยตรงกับการได้มาซึ่งสินทรัพย์นั้น สำหรับสินทรัพย์ทางการเงินที่วัดมูลค่าด้วยมูลค่ายุติธรรมผ่านกำไรหรือขาดทุน บริษัทจะรับรู้ต้นทุนการทำรายการที่เกี่ยวข้องเป็นค่าใช้จ่ายในกำไรหรือขาดทุน

บริษัทจะพิจารณาสินทรัพย์ทางการเงินซึ่งมีอนุพันธ์แฝงในภาพรวมว่าลักษณะกระแสเงินสดตามสัญญาว่าเข้าเงื่อนไขของการเป็นเงินต้นและดอกเบี้ย (SPPI) หรือไม่

### ตราสารหนี้

การวัดมูลค่าในภายหลังของตราสารหนี้ขึ้นอยู่กับโมเดลธุรกิจของบริษัทในการจัดการสินทรัพย์ทางการเงิน และลักษณะของกระแสเงินสดตามสัญญาของสินทรัพย์ทางการเงิน การวัดมูลค่าสินทรัพย์ทางการเงินประเภทตราสารหนี้สามารถแบ่งได้เป็น 3 ประเภทดังนี้

- ราคาหุ้นตัดจำหน่าย - สินทรัพย์ทางการเงินที่บริษัทถือไว้เพื่อรับชำระกระแสเงินสดตามสัญญาซึ่งประกอบด้วยเงินต้นและดอกเบี้ยเท่านั้น จะวัดมูลค่าด้วยราคาหุ้นตัดจำหน่าย และรับรู้รายได้ดอกเบี้ยจากสินทรัพย์ทางการเงินดังกล่าวตามวิธีอัตราดอกเบี้ยที่แท้จริงและแสดงในรายการรายได้ดอกเบี้ย กำไรหรือขาดทุนที่เกิดขึ้นจากการตัดรายการจะรับรู้โดยตรงในกำไรหรือขาดทุน และแสดงรายการในกำไร (ขาดทุน) สุทธิจากเงินลงทุน พร้อมกับกำไร/ขาดทุนจากอัตราแลกเปลี่ยน รายการขาดทุนจากการด้อยค่าแสดงเป็นรายการแยกต่างหากในงบกำไรขาดทุนเบ็ดเสร็จ
- มูลค่ายุติธรรมผ่านกำไรขาดทุนเบ็ดเสร็จอื่น (FVOCI) - สินทรัพย์ทางการเงินที่บริษัทถือไว้เพื่อ ก) รับชำระกระแสเงินสดตามสัญญาซึ่งประกอบด้วยเงินต้นและดอกเบี้ยเท่านั้น และ ข) เพื่อขาย จะวัดมูลค่ายุติธรรมผ่านกำไรขาดทุนเบ็ดเสร็จอื่น และรับรู้การเปลี่ยนแปลงในมูลค่าของสินทรัพย์ทางการเงินผ่านกำไรขาดทุนเบ็ดเสร็จอื่น ยกเว้น 1) รายการขาดทุนหรือโอนกลับจากการด้อยค่า 2) รายได้ดอกเบี้ยที่คำนวณตามวิธีอัตราดอกเบี้ยที่แท้จริง และ 3) กำไรขาดทุนจากอัตราแลกเปลี่ยน จะรับรู้ในกำไรขาดทุนเมื่อบริษัทตัดรายการสินทรัพย์ทางการเงินดังกล่าว กำไรหรือขาดทุนที่เคยรับรู้สะสมไว้ในกำไรขาดทุนเบ็ดเสร็จอื่นจะถูกโอนจัดประเภทใหม่เข้ากำไรหรือขาดทุน และแสดงในรายการกำไร (ขาดทุน) สุทธิจากเงินลงทุน รายได้ดอกเบี้ยจะแสดงในรายการรายได้ดอกเบี้ย รายการขาดทุนจากการด้อยค่าแสดงเป็นรายการแยกต่างหากในงบกำไรขาดทุนเบ็ดเสร็จ
- มูลค่ายุติธรรมผ่านกำไรหรือขาดทุน (FVPL) - บริษัทจะวัดมูลค่าสินทรัพย์ทางการเงินอื่นที่ไม่เข้าเงื่อนไขการวัดมูลค่าด้วยราคาหุ้นตัดจำหน่าย หรือการวัดมูลค่ายุติธรรมผ่านกำไรขาดทุนเบ็ดเสร็จอื่นข้างต้น ด้วยมูลค่ายุติธรรมผ่านกำไรหรือขาดทุน โดยกำไรหรือขาดทุนที่เกิดจากการวัดมูลค่ายุติธรรมจะรับรู้ในกำไรหรือขาดทุน และแสดงเป็นรายการสุทธิในกำไร (ขาดทุน) สุทธิจากเครื่องมือทางการเงินที่วัดมูลค่ายุติธรรมผ่านกำไรหรือขาดทุนในรอบระยะเวลาที่เกิดรายการ

### ตราสารทุน

บริษัทวัดมูลค่าตราสารทุนด้วยมูลค่ายุติธรรม ในกรณีที่บริษัทเลืกรับรู้กำไร/ขาดทุนที่เกิดจากมูลค่ายุติธรรมในกำไรขาดทุนเบ็ดเสร็จอื่น บริษัทจะไม่โอนจัดประเภทกำไร/ขาดทุนที่รับรู้สะสมดังกล่าวไปยังกำไรหรือขาดทุนเมื่อมีการตัดรายการเงินลงทุนในตราสารทุนดังกล่าวออกไป ทั้งนี้ เงินปันผลจากเงินลงทุนในตราสารทุนดังกล่าวจะรับรู้ในกำไรหรือขาดทุน และแสดงในรายการรายได้จากการดำเนินงานอื่น ๆ เมื่อบริษัทมีสิทธิได้รับเงินปันผลนั้น

การเปลี่ยนแปลงในมูลค่ายุติธรรมของเงินลงทุนในตราสารทุนที่วัดมูลค่ายุติธรรมผ่านกำไรหรือขาดทุน บริษัทจะรับรู้ในรายการกำไร (ขาดทุน) สุทธิจากเครื่องมือทางการเงินที่วัดมูลค่ายุติธรรมผ่านกำไรหรือขาดทุนในงบกำไรขาดทุนเบ็ดเสร็จ

ง) การด้อยค่า

ตั้งแต่วันที่ 1 มกราคม พ.ศ. 2563 บริษัทประเมินประมาณการผลขาดทุนด้านเครดิตที่คาดว่าจะเกิดขึ้นของตราสารหนี้ที่วัดมูลค่าด้วยราคาทุนตัดจำหน่าย และวัดมูลค่ายุติธรรมผ่านกำไรขาดทุนเบ็ดเสร็จอื่น โดยใช้การคาดการณ์ในอนาคตมาประกอบการพิจารณา การประเมินการด้อยค่าดังกล่าวจะพิจารณาว่ามีการเพิ่มขึ้นของความเสียหายด้านเครดิตอย่างมีนัยสำคัญหรือไม่

ผลขาดทุนและการกลับรายการผลขาดทุนจากการด้อยค่าบันทึกในกำไรหรือขาดทุนเป็นรายการแยกต่างหาก

สำหรับปีสิ้นสุดวันที่ 31 ธันวาคม พ.ศ. 2562

**เงินลงทุนในตราสารหนี้และตราสารทุน**

เงินลงทุนอื่นนอกเหนือจากเงินลงทุนในบริษัทย่อย บริษัทร่วม และการร่วมค้า รับรู้มูลค่าเริ่มแรกด้วยราคาทุนซึ่งหมายถึงมูลค่ายุติธรรมของสิ่งตอบแทนที่ให้ไปเพื่อให้ได้มาซึ่งเงินลงทุนนั้นรวมทั้งค่าใช้จ่ายทางตรงอื่น ๆ

**เงินลงทุนเผื่อขาย**

เงินลงทุนเผื่อขายวัดมูลค่าในเวลาภายหลังด้วยมูลค่ายุติธรรม รายการกำไรและขาดทุนที่ยังไม่เกิดขึ้นจริงของเงินลงทุนเผื่อขายรับรู้ในกำไรขาดทุนเบ็ดเสร็จอื่น และจะรับรู้ในกำไรหรือขาดทุนเมื่อมีการจำหน่ายเงินลงทุนเผื่อขายนั้นออกไป

**เงินลงทุนทั่วไป**

เงินลงทุนทั่วไปแสดงด้วยราคาทุนหักค่าเผื่อการด้อยค่า

**การจำหน่ายเงินลงทุน**

ในการจำหน่ายเงินลงทุน ผลต่างระหว่างผลตอบแทนสุทธิที่ได้รับจากการจำหน่ายกับราคาตามบัญชีของเงินลงทุนนั้นรวมถึงผลสะสมของรายการกำไรและขาดทุนจากการเปลี่ยนแปลงมูลค่ายุติธรรมที่รับรู้สะสมไว้ในส่วนของเจ้าของ จะบันทึกรวมอยู่ในงบกำไรขาดทุน กรณีที่จำหน่ายเงินลงทุนที่ถือไว้ในตราสารหนี้หรือตราสารทุนชนิดเดียวกันออกไปบางส่วน ราคาตามบัญชีของเงินลงทุนที่จำหน่ายจะกำหนดโดยใช้วิธีถัวเฉลี่ยถ่วงน้ำหนัก

## 6.5 เงินให้สินเชื่อ

### เงินให้สินเชื่อส่วนบุคคลที่มีหลักประกัน

เงินให้สินเชื่อรับรู้เริ่มแรกด้วยจำนวนที่เท่ากับเงินลงทุนสุทธิในสัญญาและวัดมูลค่าภายหลังการรับรู้เริ่มแรกด้วยมูลค่าสุทธิที่จะได้รับ โดยแสดงจำนวนหนี้ตามสัญญาหักด้วยดอกเบี้ยที่ยังไม่ถึงเป็นรายได้และค่าเผื่อผลขาดทุนด้านเครดิตที่คาดว่าจะเกิดขึ้น โดยรายละเอียดของค่าเผื่อผลขาดทุนด้านเครดิตที่คาดว่าจะเกิดขึ้นของเงินให้สินเชื่อส่วนบุคคลที่มีหลักประกันได้เปิดเผยไว้ในหมายเหตุประกอบงบการเงินข้อ 6.6

### เงินให้สินเชื่อส่วนบุคคลที่ไม่มีหลักประกันและเงินให้สินเชื่อเพื่อการพาณิชย์

เงินให้สินเชื่อรับรู้เริ่มแรกด้วยจำนวนที่เท่ากับเงินลงทุนในสัญญาและวัดมูลค่าภายหลังการรับรู้เริ่มแรกด้วยเงินต้นรวมดอกเบี้ยค้างรับหักด้วยค่าเผื่อผลขาดทุนด้านเครดิตที่คาดว่าจะเกิดขึ้น โดยรายละเอียดของค่าเผื่อผลขาดทุนด้านเครดิตที่คาดว่าจะเกิดขึ้นของเงินให้สินเชื่อส่วนบุคคลที่ไม่มีหลักประกันและเงินให้สินเชื่อเพื่อการพาณิชย์ได้เปิดเผยไว้ในหมายเหตุประกอบงบการเงินข้อ 6.6

## 6.6 ค่าเผื่อผลขาดทุนด้านเครดิตที่คาดว่าจะเกิดขึ้น

### สำหรับปีสิ้นสุดวันที่ 31 ธันวาคม พ.ศ. 2563

บริษัทวัดมูลค่าผลขาดทุนด้านเครดิตที่คาดว่าจะเกิดขึ้นของเครื่องมือทางการเงินโดยใช้วิธีการดังต่อไปนี้

#### ก. วิธีอย่างง่าย (Simplified approach)

บริษัทเลือกใช้หลักการอย่างง่ายในการคำนวณค่าเผื่อผลขาดทุนด้านเครดิตที่คาดว่าจะเกิดขึ้นโดยจะพิจารณามูลค่าผลขาดทุนด้านเครดิตที่คาดว่าจะเกิดขึ้นตลอดอายุสำหรับลูกหนี้อื่น

## ข. วิธีทั่วไป (General approach)

ณ วันที่รายงาน บริษัทเลือกใช้วิธีทั่วไป (General approach) สำหรับสินทรัพย์ทางการเงินที่เป็นตราสารหนี้ที่วัดมูลค่าด้วยวิธีวัดมูลค่ายุติธรรมผ่านกำไรขาดทุนเบ็ดเสร็จอื่น สินทรัพย์ทางการเงินที่เป็นตราสารหนี้ที่วัดมูลค่าด้วยวิธีราคาทุนตัดจำหน่าย และภาระผูกพันและสัญญาค้ำประกันทางการเงินที่ไม่เป็นไปตามเงื่อนไขในการใช้วิธีอย่างง่าย (Simplified approach) โดยพิจารณาการเปลี่ยนแปลงในคุณภาพเครดิตของสินทรัพย์ทางการเงินเป็นสามระดับ โดยในแต่ละระดับจะกำหนดวิธีการวัดค่าเพื่อผลขาดทุนด้านเครดิตที่คาดว่าจะเกิดขึ้น และการคำนวณวิธีดอกเบี้ยที่แท้จริงที่แตกต่างกันไป ได้แก่

- ระดับที่ 1 หากความเสี่ยงด้านเครดิตของเครื่องมือทางการเงินไม่เพิ่มขึ้นอย่างมีนัยสำคัญนับตั้งแต่การรับรู้รายการเมื่อเริ่มแรก ค่าเพื่อผลขาดทุนของเครื่องมือทางการเงินจะถูกวัดมูลค่าด้วยจำนวนเงินเท่ากับผลขาดทุนด้านเครดิตที่คาดว่าจะเกิดขึ้นใน 12 เดือนข้างหน้า
- ระดับที่ 2 หากความเสี่ยงด้านเครดิตของเครื่องมือทางการเงินเพิ่มขึ้นอย่างมีนัยสำคัญนับตั้งแต่การรับรู้รายการเมื่อเริ่มแรก ค่าเพื่อผลขาดทุนของเครื่องมือทางการเงินจะถูกวัดมูลค่าด้วยจำนวนเงินเท่ากับผลขาดทุนด้านเครดิตที่คาดว่าจะเกิดขึ้นตลอดอายุ
- ระดับที่ 3 เมื่อสินทรัพย์ทางการเงินเข้าเงื่อนไขเป็นสินทรัพย์ทางการเงินที่มีการด้อยค่าด้านเครดิต ค่าเพื่อผลขาดทุนของเครื่องมือทางการเงินจะถูกวัดมูลค่าด้วยจำนวนเงินเท่ากับผลขาดทุนด้านเครดิตที่คาดว่าจะเกิดขึ้นตลอดอายุ

ในการคำนวณค่าเพื่อด้อยค่าภายใต้วิธีการพิจารณาการเปลี่ยนแปลงในคุณภาพเครดิตของสินทรัพย์แบบสามระดับ ค่าเพื่อด้อยค่าจะถูกคำนวณเป็นแบบกลุ่มลูกหนี้ (Collective approach) โดยคำนึงถึงข้อมูลคาดการณ์ในอนาคต ยกเว้นค่าเพื่อด้อยค่าของเงินให้สินเชื่อให้แก่ลูกหนี้ที่เป็นสาระสำคัญ ค่าเพื่อด้อยค่าจะถูกคำนวณเป็นแบบรายสัญญา (Individual assessment)

คำจำกัดความของการผิดสัญญาและสินทรัพย์ทางการเงินที่มีการด้อยค่าด้านเครดิต

บริษัทจำกัดความสินทรัพย์ทางการเงินว่าเป็นสินทรัพย์ที่มีการด้อยค่าด้านเครดิตเมื่อมีข้อบ่งชี้ถึงการเสื่อมถอยของฐานะทางการเงินลูกหนี้ ซึ่งส่งผลกระทบต่อความสามารถในการชำระหนี้อย่างมีนัยสำคัญ โดยสินทรัพย์จะถูกจัดเป็นด้อยค่าด้านเครดิตเมื่อมีการค้างชำระเงินต้นหรือดอกเบี้ยรวมกันเกินกว่า 90 วัน นับแต่วันถึงกำหนดชำระหรือมีปัจจัยที่บ่งชี้ว่าลูกหนี้ไม่มีความสามารถชำระหนี้ได้ โดยคำนียามของด้อยค่าด้านเครดิตนั้นนั้นสอดคล้องกับนิยามที่ใช้ในการบริหารความเสี่ยงภายในบริษัท

ทั้งนี้เมื่อสินทรัพย์ถูกจัดเป็นสินทรัพย์ด้อยค่าด้านเครดิต จะถูกจัดชั้นเป็น ระดับที่ 3 หากลูกหนี้มีฐานะการเงินหรือผลประกอบการที่ดีโดยไม่เข้าเกณฑ์ด้อยค่าด้านเครดิต ให้สามารถที่ปรับชั้นเป็น ระดับที่ 2 ได้ และสามารถจัดเป็น ระดับที่ 1 ได้หากไม่พบว่าความเสี่ยงด้านเครดิตเพิ่มขึ้นอย่างมีนัยสำคัญนับตั้งแต่การรับรู้รายการเมื่อเริ่มแรก

บริษัทนำข้อยกเว้นจากมาตรการผ่อนปรนชั่วคราวสำหรับกิจการที่ให้ความช่วยเหลือลูกหนี้ที่ได้รับผลกระทบจากสถานการณ์ที่ส่งผลกระทบต่อเศรษฐกิจไทยที่ออกโดยสภาวิชาชีพบัญชี ตามแนวทางในหนังสือเวียนของธนาคารแห่งประเทศไทยที่ ธปท. ฝนส.(23)ว. 273/2563 เรื่อง แนวทางในการให้ความช่วยเหลือลูกหนี้ที่ได้รับผลกระทบจากสถานการณ์ที่ส่งผลกระทบต่อเศรษฐกิจไทย ลงวันที่ 28 กุมภาพันธ์ 2563 และหนังสือเวียนของธนาคารแห่งประเทศไทยที่ ธปท.ฝนส.(01)ว. 380/2563 เรื่อง มาตรการการให้ความช่วยเหลือลูกหนี้เพิ่มเติมในช่วงสถานการณ์การระบาดของ COVID-19 ลงวันที่ 26 มีนาคม พ.ศ. 2563 มาถือปฏิบัติสำหรับรอบระยะเวลารายงานสิ้นสุดภายในช่วงเวลาระหว่างวันที่ 1 มกราคม พ.ศ. 2563 ถึงวันที่ 31 ธันวาคม พ.ศ. 2564 ดังต่อไปนี้

- ในกรณีที่การปรับปรุงโครงสร้างหนี้ทำให้อัตราดอกเบี้ยที่แท้จริง (Effective interest rate) เดิมไม่สะท้อนประมาณการกระแสเงินสดที่จะได้รับจากสินเชื่อนั้นแล้ว บริษัทใช้อัตราดอกเบี้ยที่แท้จริงใหม่เป็นอัตราคิดคำนวณมูลค่าปัจจุบันของสินเชื่อที่ปรับปรุงโครงสร้างหนี้ภายใต้แนวทางการให้ความช่วยเหลือตามหนังสือเวียนของธนาคารแห่งประเทศไทยได้
- บริษัททวงการจัดชั้นหนี้ของลูกหนี้ตามเดิมก่อนเข้ามาตรการภายใต้แนวทางการให้ความช่วยเหลือตามหนังสือเวียนของธนาคารแห่งประเทศไทย

#### สำรองส่วนเกิน

บริษัทคำนวณเงินสำรองส่วนเกิน ณ วันที่เริ่มปฏิบัติใช้มาตรฐานรายงานทางการเงินที่เกี่ยวข้องกับเครื่องมือทางการเงินเป็นครั้งแรก โดยเปรียบเทียบเงินสำรองซึ่งคำนวณจากค่าเผื่อขาดทุนด้านเครดิตที่คาดว่าจะเกิดขึ้นตามมาตรฐานรายงานทางการเงินที่เกี่ยวข้องกับเครื่องมือทางการเงินกับเงินสำรองทั้งหมดที่บริษัทดำรงไว้ ณ วันที่ 31 ธันวาคม พ.ศ. 2562 ซึ่งบริษัทจะทยอยลดเงินสำรองส่วนเกินดังกล่าวด้วยวิธีเส้นตรงเป็นระยะเวลา 5 ปี เพื่อให้สอดคล้องกับประกาศของธนาคารแห่งประเทศไทย ฉบับที่ ธปท.ฝนส.(23)ว.1603/2562 ลงวันที่ 6 พฤศจิกายน พ.ศ. 2562 ว่าด้วยเรื่อง ชักซ้อมความเข้าใจแนวทางการบริหารจัดการสำรองส่วนเกิน

## 6.7 ค่าเผื่อหนี้สงสัยจะสูญ

### สำหรับปีสิ้นสุดวันที่ 31 ธันวาคม พ.ศ. 2562

บริษัทถือปฏิบัติในการจัดชั้นหนี้และตั้งค่าเผื่อหนี้สงสัยจะสูญสำหรับเงินให้สินเชื่อ ตามข้อกำหนดของประกาศธนาคารแห่งประเทศไทย ที่สนส. 5/2559 เรื่องหลักเกณฑ์การจัดชั้นและการกันเงินสำรองของสถาบันการเงิน ลงวันที่ 29 มิถุนายน พ.ศ. 2559 จากยอดเงินให้สินเชื่อที่คงค้างอยู่ ณ วันสิ้นปี การจัดชั้นหนี้พิจารณาจากระยะเวลาที่ค้างชำระและความสามารถในการชำระหนี้ของลูกหนี้ ส่วนมูลค่าหลักประกันที่ใช้ขึ้นอยู่กับประเภทของหลักประกัน บริษัทจัดชั้นเงินให้สินเชื่อทั้งหมดโดยแบ่งออกเป็น 6 ประเภทและตั้งค่าเผื่อหนี้สงสัยจะสูญขึ้นในอัตราที่กำหนดสำหรับแต่ละประเภท

ค่าเผื่อหนี้สงสัยจะสูญที่ตั้งเพิ่มขึ้นหรือลดลง บริษัทบันทึกเป็นค่าใช้จ่ายหรือโอนกลับเป็นค่าใช้จ่ายในแต่ละงวดบัญชี

บริษัทจะรับรู้หนี้สูญที่เกิดขึ้นระหว่างปีเป็นค่าใช้จ่าย และรับรู้หนี้สูญได้รับคืนเป็นรายได้จากการดำเนินงานอื่น ๆ ในงบกำไรขาดทุนเมื่อได้รับชำระคืน



## 6.8 ทรัพย์สินรอการขาย

ทรัพย์สินรอการขายประกอบด้วยอสังหาริมทรัพย์และสังหาริมทรัพย์ ซึ่งแสดงด้วยมูลค่าตามบัญชีสุทธิของลูกหนี้ หรือมูลค่ายุติธรรมของทรัพย์สินหักด้วยประมาณการค่าใช้จ่ายในการขายแล้วแต่ราคาใดจะต่ำกว่าในขณะที่ได้สินทรัพย์นั้นมา ในกรณีที่ทรัพย์สินรอการขายมีการด้อยค่า บริษัทจะรับรู้ค่าเผื่อการด้อยค่าของทรัพย์สินรอการขายทั้งจำนวน

กำไร (ขาดทุน) จากการจำหน่ายทรัพย์สินรอการขายจะรับรู้เป็นรายได้หรือค่าใช้จ่ายในกำไรขาดทุน เมื่อมีการจำหน่าย และขาดทุนจากการด้อยค่า (ถ้ามี) จะรับรู้เป็นค่าใช้จ่ายในกำไรขาดทุน

## 6.9 ที่ดิน อาคารและอุปกรณ์

ที่ดิน อาคาร และอุปกรณ์ทั้งหมดวัดมูลค่าด้วยราคาทุนหักด้วยค่าเสื่อมราคาสะสมและผลขาดทุนจากการด้อยค่าสะสม ต้นทุนเริ่มแรกจะรวมต้นทุนทางตรงอื่น ๆ ที่เกี่ยวข้องโดยตรงกับการซื้อสินทรัพย์นั้น

ต้นทุนที่เกิดขึ้นภายหลังจะรวมอยู่ในมูลค่าตามบัญชีของสินทรัพย์ เมื่อต้นทุนนั้นคาดว่าจะก่อให้เกิดประโยชน์เชิงเศรษฐกิจในอนาคต มูลค่าตามบัญชีของชิ้นส่วนที่ถูกเปลี่ยนแทนจะถูกตัดรายการออกไป

บริษัทจะรับรู้ต้นทุนค่าซ่อมแซมและบำรุงรักษาอื่น ๆ เป็นค่าใช้จ่ายในกำไรขาดทุนเมื่อเกิดขึ้น

ที่ดินไม่มีการคิดค่าเสื่อมราคา ค่าเสื่อมราคาของสินทรัพย์อื่นคำนวณโดยใช้วิธีเส้นตรง เพื่อลดราคาทุน แต่ละชนิดตลอดอายุการให้ประโยชน์ที่ประมาณการไว้ของสินทรัพย์ดังต่อไปนี้

ที่ดิน	ไม่คิดค่าเสื่อมราคา
อาคาร	20 ปี
เครื่องคอมพิวเตอร์และอุปกรณ์	3 - 5 ปี
เครื่องตกแต่งและติดตั้ง	5 ปี
ยานพาหนะ	5 - 10 ปี
ส่วนปรับปรุงอาคาร	18 ปี

บริษัทได้มีการทบทวนและปรับปรุงมูลค่าคงเหลือและอายุการให้ประโยชน์ของสินทรัพย์ให้เหมาะสมทุกสิ้นรอบระยะเวลารายงาน

ผลกำไรหรือขาดทุนที่เกิดจากการจำหน่ายที่ดิน อาคารและอุปกรณ์ คำนวณโดยเปรียบเทียบสิ่งตอบแทนสุทธิที่ได้รับจากการจำหน่ายสินทรัพย์กับมูลค่าตามบัญชีของสินทรัพย์ และแสดงในกำไรหรือขาดทุนอื่นสุทธิ

## 6.10 สินทรัพย์ไม่มีตัวตน

โปรแกรมคอมพิวเตอร์

สิทธิการใช้โปรแกรมคอมพิวเตอร์ที่ซื้อมาจะถูกบันทึกด้วยราคาทุน และจะถูกตัดจำหน่ายตลอดอายุประมาณการให้ประโยชน์ภายในระยะเวลาไม่เกิน 5 ปี

สินทรัพย์ที่มีอายุการให้ประโยชน์จำกัด จะวัดมูลค่าในเวลาต่อมาด้วยราคาทุนหักค่าตัดจำหน่ายสะสมและค่าเผื่อผลขาดทุนจากการด้อยค่าสะสม ค่าตัดจำหน่ายคำนวณโดยใช้วิธีเส้นตรงตลอดอายุการให้ประโยชน์ที่ประมาณการไว้ของสินทรัพย์ดังต่อไปนี้

โปรแกรมคอมพิวเตอร์

5 ปี

ต้นทุนที่เกี่ยวกับการบำรุงรักษาโปรแกรมคอมพิวเตอร์บันทึกเป็นค่าใช้จ่ายเมื่อเกิดขึ้น

การวิจัยและพัฒนา/ สินทรัพย์ไม่มีตัวตนที่กิจการพัฒนาขึ้นเอง

รายจ่ายเพื่อการวิจัยรับรู้เป็นค่าใช้จ่ายเมื่อเกิดขึ้น

รายจ่ายที่เกิดจากโครงการพัฒนาจะรับรู้เป็นสินทรัพย์เมื่อบริษัทสามารถวัดมูลค่าของรายจ่ายที่เกี่ยวข้องได้อย่างน่าเชื่อถือ และมีความเป็นไปได้ทั้งทางด้านเทคนิค ด้านการเงิน ด้านการค้า และด้านทรัพยากร และมีความสามารถและความตั้งใจที่จะพัฒนาให้เสร็จสิ้นและนำสินทรัพย์ไม่มีตัวตนนั้นมาใช้งานหรือขาย

ต้นทุนการพัฒนาที่รับรู้เป็นค่าใช้จ่ายไปแล้วในงวดก่อนจะไม่บันทึกเป็นสินทรัพย์ในงวดถัดไป

การทยอยตัดจำหน่ายรายจ่ายที่เกิดจากการพัฒนาที่บริษัทบันทึกไว้เป็นสินทรัพย์จะเริ่มเมื่อสินทรัพย์นั้นพร้อมใช้งานหรือขายด้วยการตัดจำหน่ายโดยใช้วิธีเส้นตรงตลอดระยะเวลาที่คาดว่าจะได้รับประโยชน์จากการพัฒนานั้นแต่สูงสุดไม่เกิน 5 ปี

## 6.11 การด้อยค่าของสินทรัพย์

บริษัทไม่ตัดจำหน่ายสินทรัพย์ไม่มีตัวตนที่มีอายุการให้ประโยชน์ที่ไม่ทราบได้แน่นอน แต่จะทดสอบการด้อยค่าเป็นประจำทุกปี และเมื่อมีเหตุการณ์หรือสถานการณ์ที่บ่งชี้ว่าสินทรัพย์ดังกล่าวอาจมีการด้อยค่า สำหรับสินทรัพย์อื่น บริษัทจะทดสอบการด้อยค่าเมื่อมีเหตุการณ์หรือสถานการณ์ที่บ่งชี้ว่าสินทรัพย์ดังกล่าวอาจมีการด้อยค่า รายการขาดทุนจากการด้อยค่าจะรับรู้เมื่อมูลค่าตามบัญชีของสินทรัพย์สูงกว่ามูลค่าที่คาดว่าจะได้รับคืน โดยมูลค่าที่คาดว่าจะได้รับคืนหมายถึงจำนวนที่สูงกว่าระหว่างมูลค่ายุติธรรมหักต้นทุนในการจำหน่ายและมูลค่าจากการใช้

เมื่อมีเหตุให้เชื่อว่าสาเหตุที่ทำให้เกิดการด้อยค่าในอดีตได้หมดไป บริษัทจะกลับรายการขาดทุนจากด้อยค่าสำหรับสินทรัพย์อื่น ๆ ที่ไม่ใช่ค่าความนิยม

ทั้งนี้สำหรับรอบระยะเวลารายงานสิ้นสุดภายในช่วงเวลาระหว่างวันที่ 1 มกราคม พ.ศ. 2563 ถึงวันที่ 31 ธันวาคม พ.ศ. 2563 บริษัทได้นำข้อยกเว้นจากมาตรการผ่อนปรนชั่วคราวเพื่อลดผลกระทบจาก COVID-19 ที่ออกโดยสภาวิชาชีพบัญชีมาถือปฏิบัติ โดยที่จะไม่นำข้อมูลเกี่ยวกับสถานการณ์ COVID-19 มาถือเป็นข้อบ่งชี้การด้อยค่า ในการพิจารณาว่าสินทรัพย์ของบริษัทอาจมีการด้อยค่าหรือไม่

## 6.12 สัญญาเช่าระยะยาว - กรณีที่บริษัทเป็นผู้เช่า

สำหรับปีสิ้นสุดวันที่ 31 ธันวาคม พ.ศ. 2563

บริษัทรับรู้สัญญาเช่าเมื่อบริษัทสามารถเข้าถึงสินทรัพย์ตามสัญญาเช่า เป็นสินทรัพย์สิทธิการใช้ และหนี้สินตามสัญญาเช่า โดยค่าเช่าที่ชำระจะบันทึบเป็นการจ่ายชำระหนี้สินและค่าใช้จ่ายดอกเบี้ย โดยค่าใช้จ่ายดอกเบี้ยจะรับรู้ในกำไรหรือขาดทุนตลอดระยะเวลาสัญญาเช่าด้วยอัตราดอกเบี้ยคงที่จากยอดหนี้สินตามสัญญาเช่าที่คงเหลืออยู่ บริษัทคิดค่าเสื่อมราคาสินทรัพย์สิทธิการใช้ตามวิธีเส้นตรงตามอายุที่สั้นกว่าระหว่างอายุสินทรัพย์และระยะเวลาเช่า

สินทรัพย์และหนี้สินตามสัญญาเช่ารับรู้เริ่มแรกด้วยมูลค่าปัจจุบัน หนี้สินตามสัญญาเช่าประกอบด้วยมูลค่าปัจจุบันของการจ่ายชำระ ดังนี้

- ค่าเช่าคงที่ (รวมถึงการจ่ายชำระคงที่โดยเนื้อหา) สุทธิด้วยเงินงูใจค้ำรับ และ
- ค่าปรับจากการยกเลิกสัญญา หากอายุของสัญญาเช่าสะท้อนถึงการที่บริษัทคาดว่าจะยกเลิกสัญญานั้น

การจ่ายชำระตามสัญญาเช่าในช่วงการต่ออายุสัญญาเช่าได้รวมอยู่ในการคำนวณหนี้สินตามสัญญาเช่า หากบริษัทมีความแน่นอนอย่างสมเหตุสมผลในการใช้สิทธิต่ออายุสัญญาเช่า

บริษัทจะคิดลดค่าเช่าจ่ายข้างต้นด้วยอัตราดอกเบี้ยโดยนัยตามสัญญา หากไม่สามารถหาอัตราดอกเบี้ยโดยนัยได้ บริษัทจะคิดลดด้วยอัตราการกู้ยืมส่วนเพิ่มของผู้เช่า ซึ่งก็คืออัตราที่สะท้อนถึงการกู้ยืมเพื่อให้ได้มาซึ่งสินทรัพย์ที่มีมูลค่าใกล้เคียงกัน ในสภาวะเศรษฐกิจ อายุสัญญา และเงื่อนไขที่ใกล้เคียงกัน

สินทรัพย์สิทธิการใช้จะรับรู้ด้วยราคาทุน ซึ่งประกอบด้วย

- จำนวนที่รับรู้เริ่มแรกของหนี้สินตามสัญญาเช่า
- ค่าเช่าจ่ายที่ได้ชำระก่อนเริ่ม หรือ ณ วันทำสัญญา สุทธิจากเงินงูใจที่ได้รับตามสัญญาเช่า
- ต้นทุนทางตรงเริ่มแรก และ
- ต้นทุนการปรับสภาพสินทรัพย์

สำหรับปีสิ้นสุดวันที่ 31 ธันวาคม พ.ศ. 2562

เงินที่ต้องจ่ายภายใต้สัญญาเช่าดำเนินงาน (สุทธิจากสิ่งตอบแทนจูงใจที่ได้รับจากผู้ให้เช่า) จะบันทึกในกำไรหรือขาดทุนโดยใช้วิธีเส้นตรงตลอดอายุของสัญญาเช่านั้น

การรับรู้เมื่อเริ่มแรกของสัญญาเช่าทางการเงินจะบันทึกด้วยมูลค่ายุติธรรมของสินทรัพย์ที่เช่าหรือมูลค่าปัจจุบันสุทธิของจำนวนเงินที่ต้องจ่ายตามสัญญาเช่าแล้วแต่มูลค่าใดจะต่ำกว่า จำนวนเงินที่ต้องจ่ายดังกล่าวจะเป็นส่วนระหว่างหนี้สินและค่าใช้จ่ายทางการเงินเพื่อให้ได้อัตราดอกเบี้ยคงที่ต่อหนี้สินคงค้าง โดยพิจารณาแยกแต่ละสัญญา ภาวะผูกพันตามสัญญาเช่าจะบันทึกหักจากค่าใช้จ่ายทางการเงิน ค่าใช้จ่ายทางการเงินจะบันทึกในกำไรหรือขาดทุนตลอดอายุของสัญญาเช่า

### 6.13 หนี้สินทางการเงิน

สำหรับปีสิ้นสุดวันที่ 31 ธันวาคม พ.ศ. 2563

#### ก) การจัดประเภท

บริษัทจะพิจารณาจัดประเภทเครื่องมือทางการเงินที่บริษัทเป็นผู้ออกเป็นหนี้สินทางการเงินหรือตราสารทุนโดยพิจารณาภาวะผูกพันตามสัญญา ดังนี้

- หากบริษัทมีภาวะผูกพันตามสัญญาที่จะต้องส่งมอบเงินสดหรือสินทรัพย์ทางการเงินอื่นให้กับกิจการอื่น โดยไม่สามารถปฏิเสธการชำระหรือเลื่อนการชำระออกไปอย่างไม่มีกำหนดได้นั้น เครื่องมือทางการเงินนั้นจะจัดประเภทเป็นหนี้สินทางการเงิน เว้นแต่ว่าการชำระนั้นสามารถชำระโดยการออกตราสารทุนของบริษัทเองด้วยจำนวนตราสารทุนที่คงที่ เพื่อแลกเปลี่ยนกับจำนวนเงินที่คงที่
- หากบริษัทไม่มีภาวะผูกพันตามสัญญาหรือสามารถเลื่อนการชำระภาวะผูกพันตามสัญญาไปได้ เครื่องมือทางการเงินดังกล่าวจะจัดประเภทเป็นตราสารทุน

#### ข) การวัดมูลค่า

ในการรับรู้รายการเมื่อเริ่มแรกบริษัทต้องวัดมูลค่าหนี้สินทางการเงินด้วยมูลค่ายุติธรรม และวัดมูลค่าหนี้สินทางการเงินทั้งหมดภายหลังการรับรู้รายการด้วยราคาทุนตัดจำหน่าย ยกเว้นหนี้สินอนุพันธ์ที่รับรู้รายการด้วยมูลค่ายุติธรรมผ่านกำไรหรือขาดทุน

#### ค) การตัดรายการและการเปลี่ยนแปลงเงื่อนไขของสัญญา

บริษัทตัดรายการหนี้สินทางการเงินเมื่อภาระผูกพันที่ระบุในสัญญาได้มีการปฏิบัติตามแล้ว หรือได้มีการยกเลิกไป หรือสิ้นสุดลงแล้ว

หากบริษัทมีการเจรจาต่อรองหรือเปลี่ยนแปลงเงื่อนไขของหนี้สินทางการเงิน บริษัทจะต้องพิจารณาว่ารายการดังกล่าวเข้าเงื่อนไขของการตัดรายการหรือไม่ หากเข้าเงื่อนไขของการตัดรายการ บริษัทจะต้องรับรู้หนี้สินทางการเงินใหม่ด้วยมูลค่ายุติธรรมของหนี้สินใหม่นั้น และตัดรายการหนี้สินทางการเงินนั้นด้วยมูลค่าตามบัญชีที่เหลืออยู่ และรับรู้ส่วนต่างในรายการกำไรหรือขาดทุนอื่นในกำไรหรือขาดทุน

หากบริษัทพิจารณาแล้วว่าการต่อรองเงื่อนไขดังกล่าวไม่เข้าเงื่อนไขของการตัดรายการ บริษัทจะปรับปรุงมูลค่าของหนี้สินทางการเงินโดยการคิดลดกระแสเงินสดใหม่ตามสัญญาด้วยอัตราดอกเบี้ยที่แท้จริงเดิม (Original effective interest rate) ของหนี้สินทางการเงินนั้น และรับรู้ส่วนต่างในรายการกำไรหรือขาดทุนอื่นในกำไรหรือขาดทุน

#### 6.14 เงินกู้ยืม

เงินกู้ยืมรับรู้เริ่มแรกด้วยมูลค่ายุติธรรมของสิ่งตอบแทนที่ได้รับหักด้วยต้นทุนการจัดทำรายการที่เกิดขึ้น/เงินกู้ยืมวัดมูลค่าภายหลังด้วยราคาทุนตัดจำหน่าย

บริษัทจะตัดรายการเงินกู้ยืมออกจากงบแสดงฐานะการเงินเมื่อภาระผูกพันตามสัญญานั้นได้มีการปฏิบัติตามแล้ว หรือได้ถูกยกเลิกไปหรือสิ้นสุดลง ผลต่างระหว่างมูลค่าตามบัญชีของหนี้สินทางการเงินที่สิ้นสุดลงหรือที่ได้โอนให้กับกิจการอื่น และสิ่งตอบแทนที่จ่ายซึ่งรวมถึงสินทรัพย์ที่ไม่ใช่เงินสดที่โอนไปหรือหนี้สินที่รับมา จะรับรู้ในกำไรหรือขาดทุนเป็นส่วนหนึ่งของต้นทุนทางการเงิน

การได้รับชำระหนี้คืนจากจำนวนที่ได้ตัดจำหน่ายไปจะถูกบันทึกในรายได้จากการดำเนินงานอื่น ๆ

#### 6.15 ภาษีเงินได้ปัจจุบันและภาษีเงินได้รอการตัดบัญชี

ค่าใช้จ่ายภาษีเงินได้สำหรับงวดประกอบด้วยภาษีเงินได้ของงวดปัจจุบันและภาษีเงินได้รอการตัดบัญชี ภาษีเงินได้จะรับรู้ในงบกำไรขาดทุน ยกเว้นส่วนภาษีเงินได้ที่เกี่ยวข้องกับรายการที่รับรู้ในกำไรขาดทุนเบ็ดเสร็จอื่นหรือรายการที่รับรู้โดยตรงไปยังส่วนของผู้ถือหุ้น

### ภาษีเงินได้ของงวดปัจจุบัน

ภาษีเงินได้ของงวดปัจจุบันคำนวณจากอัตราภาษีตามกฎหมายภาษีที่มีผลบังคับใช้อยู่หรือที่คาดได้ค่อนข้างแน่ว่าจะมีผลบังคับใช้ภายในสิ้นรอบระยะเวลาที่รายงาน ผู้บริหารจะประเมินสถานะของการยื่นแบบแสดงรายการภาษีเป็นงวด ๆ ในกรณีที่การนำกฎหมายภาษีไปปฏิบัติขึ้นอยู่กับความดีความ บริษัทจะตั้งประมาณการค่าใช้จ่ายภาษีที่เหมาะสมจากจำนวนที่คาดว่าจะต้องจ่ายชำระแก่หน่วยงานจัดเก็บภาษี

### ภาษีเงินได้รอการตัดบัญชี

ภาษีเงินได้รอการตัดบัญชีรับรู้เมื่อเกิดผลต่างชั่วคราวระหว่างฐานภาษีของสินทรัพย์และหนี้สิน และราคาตามบัญชีที่แสดงอยู่ในงบการเงิน อย่างไรก็ตามบริษัทจะไม่รับรู้ภาษีเงินได้รอการตัดบัญชีสำหรับผลต่างชั่วคราวที่เกิดจากเหตุการณ์ต่อไปนี้

- การรับรู้เริ่มแรกของรายการสินทรัพย์หรือรายการหนี้สินที่เกิดจากรายการที่ไม่ใช่การรวมธุรกิจ และไม่มีผลกระทบต่อกำไรหรือขาดทุนทั้งทางบัญชีและทางภาษี

ภาษีเงินได้รอการตัดบัญชีคำนวณจากอัตราภาษีที่มีผลบังคับใช้อยู่หรือที่คาดได้ค่อนข้างแน่ว่าจะมีผลบังคับใช้ภายในสิ้นรอบระยะเวลาที่รายงาน และคาดว่าจะอัตราภาษีดังกล่าวจะนำไปใช้เมื่อสินทรัพย์ภาษีเงินได้รอการตัดบัญชีที่เกี่ยวข้องได้ใช้ประโยชน์ หรือหนี้สินภาษีเงินได้รอการตัดบัญชีได้มีการจ่ายชำระ

สินทรัพย์ภาษีเงินได้รอการตัดบัญชีจะรับรู้หากมีความเป็นไปได้ค่อนข้างแน่ที่บริษัทจะมีกำไรทางภาษีเพียงพอที่จะนำจำนวนผลต่างชั่วคราวนั้นมาใช้ประโยชน์

สินทรัพย์ภาษีเงินได้รอการตัดบัญชีและหนี้สินภาษีเงินได้รอการตัดบัญชีจะแสดงหักกลบกันก็ต่อเมื่อบริษัทมีสิทธิตามกฎหมายที่จะนำสินทรัพย์ภาษีเงินได้ของงวดปัจจุบันมาหักลบกับหนี้สินภาษีเงินได้ของงวดปัจจุบัน และทั้งสินทรัพย์ภาษีเงินได้รอการตัดบัญชีและหนี้สินภาษีเงินได้รอการตัดบัญชีเกี่ยวข้องกับภาษีเงินได้ที่ประเมินโดยหน่วยงานจัดเก็บภาษีหน่วยงานเดียวกันซึ่งตั้งใจจะจ่ายหนี้สินและสินทรัพย์ภาษีเงินได้ของงวดปัจจุบันด้วยยอดสุทธิ

ทั้งนี้สำหรับรอบระยะเวลารายงานสิ้นสุดภายในช่วงเวลาระหว่างวันที่ 1 มกราคม พ.ศ. 2563 ถึงวันที่ 31 ธันวาคม พ.ศ. 2563 บริษัทเลือกนำข้อยกเว้นจากมาตรการผ่อนปรนชั่วคราวเพื่อลดผลกระทบจาก COVID-19 ที่ออกโดยสภาวิชาชีพบัญชีมาถือปฏิบัติ โดยเลือกที่จะไม่นำข้อมูลสถานการณ์ COVID-19 ซึ่งเป็นสถานการณ์ที่มีความไม่แน่นอนมารวมในการพิจารณาประมาณการความเพียงพอของกำไรทางภาษีที่จะเกิดขึ้นในอนาคตเพื่อจะใช้ประโยชน์จากสินทรัพย์ภาษีเงินได้รอการตัดบัญชี แต่บริษัทจะลดมูลค่าตามบัญชีของสินทรัพย์ภาษีเงินได้รอการตัดบัญชีลง เมื่อเห็นว่าไม่มีความเป็นไปได้ค่อนข้างแน่ที่จะมีกำไรทางภาษีเพียงพอเพื่อที่จะใช้ประโยชน์จากสินทรัพย์ภาษีเงินได้รอการตัดบัญชีดังกล่าว

## 6.16 ผลประโยชน์พนักงาน

### ก) ผลประโยชน์พนักงานระยะสั้น

ผลประโยชน์พนักงานระยะสั้น คือ ผลประโยชน์ที่คาดว่าจะต้องจ่ายชำระภายใน 12 เดือนหลังจากวันสิ้นรอบระยะเวลาบัญชี เช่น ค่าจ้าง เงินเดือน ลาประจำปีและลาป่วยที่มีการจ่ายค่าแรง ส่วนแบ่งกำไรและโบนัส และค่ารักษาพยาบาล ของพนักงานปัจจุบันรับรู้ตามช่วงเวลาการให้บริการของพนักงานไปจนถึงวันสิ้นสุดรอบระยะเวลา รายงาน บริษัทจะบันทึกหนี้สินด้วยจำนวนที่คาดว่าจะต้องจ่าย

### ข) โครงการสมทบเงิน

บริษัทจะจ่ายสมทบให้กับกองทุนกองทุนสำรองเลี้ยงชีพตามข้อบังคับ บริษัทไม่มีภาระผูกพันที่ต้องจ่ายชำระเพิ่มเติมเมื่อได้จ่ายเงินสมทบแล้ว เงินสมทบจะถูกรับรู้เป็นค่าใช้จ่ายผลประโยชน์พนักงานเมื่อถึงกำหนดชำระ

### ค) ผลประโยชน์เมื่อเกษียณอายุ

โครงการผลประโยชน์เมื่อเกษียณอายุ กำหนดจำนวนเงินผลประโยชน์ที่พนักงานจะได้รับเมื่อเกษียณอายุ โดยมักขึ้นอยู่กับปัจจัยหลายประการ เช่น อายุ จำนวนปีที่ให้บริการ และค่าตอบแทนเมื่อเกษียณอายุ

ภาระผูกพันผลประโยชน์นี้คำนวณโดยนักคณิตศาสตร์ประกันภัยอิสระทุกปี ด้วยวิธีคิดลดแต่ละหน่วยที่ประมาณการไว้ ซึ่งมูลค่าปัจจุบันของโครงการผลประโยชน์จะประมาณโดยการคิดลดกระแสเงินสดจ่ายในอนาคตโดยใช้อัตราผลตอบแทนในตลาดของพันธบัตรรัฐบาล ซึ่งเป็นสกุลเงินเดียวกับสกุลเงินประมาณการกระแสเงินสดและวันครบกำหนดของหุ้นกู้ใกล้เคียงกับระยะเวลาที่ต้องชำระภาระผูกพันโครงการผลประโยชน์เมื่อเกษียณอายุ

กำไรและขาดทุนจากการวัดมูลค่าใหม่จะรับรู้ในส่วนของเจ้าของผ่านกำไรขาดทุนเบ็ดเสร็จอื่นในงวดที่เกิดขึ้น และรวมอยู่ในกำไรสะสมในงบแสดงการเปลี่ยนแปลงในส่วนของเจ้าของ

ต้นทุนบริการในอดีตจะถูกรับรู้ทันทีในกำไรหรือขาดทุน

## 6.17 ประเมินการหนี้สิน

บริษัทจะบันทึกประมาณการหนี้สินเมื่อมีภาระผูกพันในปัจจุบันตามกฎหมายหรือตามข้อตกลงที่จัดทำไว้ อันเป็นผลสืบเนื่องมาจากเหตุการณ์ในอดีตซึ่งการชำระภาระผูกพันนั้นมีความเป็นไปได้ค่อนข้างแน่ว่าจะส่งผลให้บริษัทต้องสูญเสียทรัพย์สินออกไป และประมาณการจำนวนที่ต้องจ่ายได้อย่างน่าเชื่อถือ ประมาณการหนี้สินเพื่อการปรับโครงสร้างองค์กรประกอบด้วย ค่าเบี้ยปรับจากการยกเลิกสัญญาเช่าระยะยาว และค่าชดเชยการเลิกจ้างพนักงาน ประมาณการหนี้สินจะไม่รับรู้สำหรับขาดทุนจากการดำเนินงานในอนาคต

ในกรณีที่มีภาระผูกพันที่คล้ายคลึงกันหลายรายการ บริษัทกำหนดความน่าจะเป็นที่บริษัทจะสูญเสียทรัพย์สินเพื่อจ่ายชำระภาระผูกพันเหล่านั้น โดยพิจารณาจากความน่าจะเป็นโดยรวมของภาระผูกพันทั้งประเภท แม้ว่าความเป็นไปได้ค่อนข้างแน่ที่บริษัทจะสูญเสียทรัพย์สินเพื่อชำระภาระผูกพันบางรายการที่จัดอยู่ในประเภทเดียวกันจะมีระดับต่ำ

บริษัทจะวัดมูลค่าของจำนวนประมาณการหนี้สิน โดยใช้มูลค่าปัจจุบันของรายจ่ายที่คาดว่าจะต้องนำมาจ่ายชำระภาระผูกพัน โดยใช้อัตราดอกเบี้ยที่สะท้อนถึงการประเมินสถานการณ์ตลาดในปัจจุบันของมูลค่าของเงินตามเวลาและความเสี่ยงเฉพาะของหนี้สินที่กำลังพิจารณาอยู่ การเพิ่มขึ้นของประมาณการหนี้สินเนื่องจากมูลค่าของเงินตามเวลาจะรับรู้เป็นดอกเบี้ยจ่าย

#### 6.18 การจ่ายเงินปันผล

เงินปันผลที่จ่ายไปยังผู้ถือหุ้นของบริษัทจะรับรู้เป็นหนี้สินในงบการเงินเมื่อการจ่ายเงินปันผลระหว่างกาลได้รับการอนุมัติจากที่ประชุมคณะกรรมการบริษัท และการจ่ายเงินปันผลประจำปีได้รับอนุมัติจากที่ประชุมผู้ถือหุ้นของบริษัท

#### 6.19 ข้อมูลจำแนกตามส่วนงาน

ส่วนงานดำเนินงานได้ถูกรายงานในลักษณะเดียวกับรายงานภายในที่นำเสนอให้ผู้มีอำนาจตัดสินใจสูงสุดด้านการดำเนินงาน ผู้มีอำนาจตัดสินใจสูงสุดด้านการดำเนินงานหมายถึงบุคคลที่มีหน้าที่ในการจัดสรรทรัพยากรและประเมินผลการปฏิบัติงานของส่วนงานดำเนินงาน ซึ่งพิจารณาว่าเป็น คณะกรรมการบริษัทที่ทำกรตัดสินใจเชิงกลยุทธ์

### 7 การบริหารความเสี่ยงทางการเงิน

กิจกรรมของบริษัทย่อมมีความเสี่ยงทางการเงินที่หลากหลายซึ่งได้แก่ ความเสี่ยงจากตลาด (รวมถึงความเสี่ยงด้านมูลค่ายุติธรรมอันเกิดจากการเปลี่ยนแปลงในอัตราดอกเบี้ย ความเสี่ยงด้านกระแสเงินสดอันเกิดจากการเปลี่ยนแปลงอัตราดอกเบี้ยและความเสี่ยงด้านราคา) ความเสี่ยงด้านการให้สินเชื่อ และความเสี่ยงด้านสภาพคล่อง แผนการจัดการความเสี่ยงโดยรวมของบริษัทจึงมุ่งเน้นความผันผวนของตลาดการเงินและแสวงหาวิธีการลดผลกระทบที่ทำให้เสียหายต่อผลการดำเนินงานทางการเงินของบริษัทให้เหลือน้อยที่สุดเท่าที่เป็นไปได้

การจัดการความเสี่ยงดำเนินงานโดยฝ่ายบริหารเงินส่วนกลาง ส่วนงานบริหารเงินของบริษัทเป็นไปตามนโยบายที่อนุมัติโดยคณะกรรมการบริษัท ส่วนงานบริหารเงินของบริษัทจะซื้อประกัน ประเมิน และป้องกันความเสี่ยงทางการเงินด้วยการร่วมมือกันทำงานอย่างใกล้ชิดกับหน่วยปฏิบัติงานต่าง ๆ ภายในบริษัท คณะกรรมการจัดการความเสี่ยงจะกำหนดหลักการโดยภาพรวมเพื่อจัดการความเสี่ยงและนโยบายที่เกี่ยวข้องไว้เป็นลายลักษณ์อักษรรวมถึงนโยบายสำหรับความเสี่ยงที่เฉพาะเจาะจง เช่น ความเสี่ยงอัตราดอกเบี้ย ความเสี่ยงการให้สินเชื่อ



## 7.1 ความเสี่ยงด้านเครดิต

### 7.1.1 ความเสี่ยงด้านการให้สินเชื่อ

บริษัทไม่มีการกระจุกตัวอย่างมีนัยสำคัญของความเสี่ยงทางด้านสินเชื่อ บริษัทมีนโยบายที่เหมาะสมเพื่อให้เชื่อมั่นได้ว่าได้ทำสัญญากับลูกค้าที่มีประวัติสินเชื่ออยู่ในระดับที่เหมาะสมซึ่งมีการจำกัดสินเชื่อลูกค้า รวมถึงได้รับการรับประกันที่เหมาะสมจากลูกค้า คู่สัญญาในอนุพันธ์ทางการเงินและรายการเงินสดได้เลือกที่จะทำรายการกับสถาบันการเงินที่มีระดับความน่าเชื่อถือสูง บริษัทมีนโยบายจำกัดวงเงินธุรกรรมสินเชื่อกับสถาบันการเงินแต่ละแห่งอย่างเหมาะสม

ผู้บริหารควบคุมความเสี่ยงนี้โดยการกำหนดให้มีนโยบายและวิธีการในการควบคุมสินเชื่อที่เหมาะสม ดังนั้นบริษัทจึงไม่คาดว่าจะได้รับความเสียหายที่เป็นสาระสำคัญจากการให้สินเชื่อจำนวนเงินสูงสุดที่บริษัทอาจต้องสูญเสียจากการให้สินเชื่อคือมูลค่าตามบัญชีของเงินให้สินเชื่อแก่ลูกหนี้แสดงอยู่ในงบแสดงฐานะการเงิน

### 7.1.2 หลักประกัน

บริษัทกำหนดนโยบายและแนวทางปฏิบัติเพื่อลดความเสี่ยงด้านเครดิต และบริษัทสามารถให้ลูกหนี้วางหลักประกันประเภทต่างๆ เพื่อใช้ในการกู้ยืมเงิน ซึ่งบริษัทมีนโยบายภายในที่รับการวางหลักประกันสำหรับสินทรัพย์บางประเภทเพื่อลดความเสี่ยงด้านเครดิต

บริษัทประเมินมูลค่าของหลักประกันนับตั้งแต่วันที่บริษัทเริ่มกระบวนการสำหรับการปล่อยสินเชื่อแก่ลูกหนี้ และกำหนดให้มีการประเมินมูลค่าของหลักประกันตามรอบระยะเวลาที่กำหนด สำหรับประเภทของหลักประกันส่วนใหญ่ที่บริษัทรับให้วางเป็นหลักประกันได้ ได้แก่

- อสังหาริมทรัพย์
- ยานพาหนะ

บริษัทมีการปรับอัตราคิดลดหลักประกันเพื่อให้ครอบคลุมความเสี่ยงตลอดอายุสัญญา และไม่มีการเปลี่ยนแปลงอย่างมีสาระสำคัญของนโยบายการวางหลักประกันสำหรับสินเชื่อของบริษัทในรอบระยะเวลารายงาน และไม่มีการเปลี่ยนแปลงอย่างมีสาระสำคัญของคุณภาพของหลักประกันเมื่อเทียบกับรอบรายงานก่อนหน้า

บริษัทมีการตรวจสอบหลักประกันใช้สำหรับสินทรัพย์ทางการเงินที่อาจด้อยค่าด้านเครดิตอย่างใกล้ชิด หากบริษัทค่อนข้างมั่นใจว่าสินทรัพย์ทางการเงินดังกล่าวเป็นสินทรัพย์ที่ด้อยค่าด้านเครดิต บริษัทจะพิจารณายึดหลักประกันเพื่อเป็นการลดความเสี่ยงด้านเครดิตที่อาจเกิดขึ้น ตารางด้านล่างแสดงจำนวนสินทรัพย์ทางการเงินที่ด้อยค่าและหลักประกันที่ถือไว้เพื่อลดความเสี่ยงด้านเครดิต

บริษัทเงินทุน ศรีสวัสดิ์ จำกัด (มหาชน)

หมายเหตุประกอบงบการเงิน

สำหรับปีสิ้นสุดวันที่ 31 ธันวาคม พ.ศ. 2563

	พ.ศ. 2563			
	ผลขาดทุน ด้านเครดิต	มูลค่าตาม บัญชีขั้นต้น	มูลค่าสุทธิ ตามบัญชี	มูลค่า ยุติธรรมของ หลักประกัน
	บาท	บาท	บาท	บาท
สินเชื่อรายย่อย	827,706,598	77,361,965	750,344,633	1,665,056,102
สินเชื่อธุรกิจ	35,656,638	35,656,638	-	50,572,000
รวมสินทรัพย์ที่ด้อยค่าด้านเครดิต	863,363,236	113,018,603	750,344,633	1,715,628,102

7.1.3 ฐานะเปิดต่อความเสี่ยงด้านเครดิต

ตารางด้านล่างแสดงข้อมูลฐานะเปิดสูงสุดต่อความเสี่ยงด้านเครดิตของบริษัทที่มีต่อกิจการอื่น หากกิจการนั้นไม่สามารถทำตามภาระผูกพันที่กำหนดไว้ได้ โดยไม่คำนึงถึงหลักประกันที่ถือครองอยู่และฐานะเปิดสูงสุดต่อความเสี่ยงถูกพิจารณาให้เท่ากับมูลค่าตามบัญชีในงบแสดงฐานะการเงิน หรือมูลค่าตามสัญญาของรายการกองบการเงินไม่รวมถึงอนุพันธ์ทางการเงิน ฐานะเปิดสูงสุดต่อความเสี่ยงด้านเครดิตของบริษัทเท่ากับมูลค่าตามบัญชีในงบแสดงฐานะการเงิน ณ วันที่รายงาน ยกเว้นรายการดังต่อไปนี้

ฐานะเปิดต่อความเสี่ยงด้านเครดิตของรายการที่

แสดงอยู่ในงบแสดงฐานะการเงิน

เงินลงทุนในหลักทรัพย์สุทธิ

พ.ศ. 2563	
ฐานะเปิดสูงสุดต่อ ความเสี่ยงด้านเครดิต	
บาท	
	162,000,000
	162,000,000

## 7.2 ความเสี่ยงจากอัตราดอกเบี้ย

รายได้และกระแสเงินสดจากการดำเนินงานของบริษัทส่วนใหญ่ไม่ขึ้นกับการเปลี่ยนแปลงของอัตราดอกเบี้ยในตลาด บริษัทมีความเสี่ยงจากอัตราดอกเบี้ยจากเงินฝากสถาบันการเงิน เงินกู้ยืม สินทรัพย์และหนี้สินทางการเงินส่วนใหญ่ของบริษัทมีอัตราดอกเบี้ยลอยตัวหรืออัตราดอกเบี้ยคงที่ซึ่งใกล้เคียงกับอัตราตลาดในปัจจุบัน ทั้งนี้บริษัทจะเข้าทำสัญญาแลกเปลี่ยนอัตราดอกเบี้ยเพื่อบริหารความเสี่ยงเมื่อจำเป็น นอกจากนี้บริษัทได้กำหนดเพดานการลงทุนสูงสุดตามความเหมาะสมเพื่อลดความเสี่ยงของอัตราดอกเบี้ย ดังนั้นความเสี่ยงจากอัตราดอกเบี้ยของบริษัทจึงอยู่ในระดับต่ำ

ความเสี่ยงจากอัตราดอกเบี้ยเกิดขึ้นจากความผันผวนของอัตราดอกเบี้ยในตลาดในอนาคต ซึ่งจะส่งผลกระทบต่อผลการดำเนินงานและกระแสเงินสดของบริษัท อย่างไรก็ตาม บริษัทพิจารณาว่าไม่จำเป็นต้องใช้ตราสารอนุพันธ์ทางการเงินเพื่อป้องกันความเสี่ยงดังกล่าว เนื่องจากฝ่ายบริหารเชื่อว่าความผันผวนของอัตราดอกเบี้ยในตลาดในอนาคตจะไม่มีผลกระทบต่อผลการดำเนินงานอย่างเป็นสาระสำคัญ

สินทรัพย์และหนี้สินทางการเงินสามารถจัดตามลักษณะอัตราดอกเบี้ย ได้ดังนี้

	พ.ศ. 2563			
	ยอดคงเหลือของเครื่องมือทางการเงิน			
	มีอัตราดอกเบี้ย ปรับขึ้นลงตาม อัตราตลาด บาท	มีอัตรา ดอกเบี้ยคงที่ บาท	ไม่มีดอกเบี้ย บาท	รวม บาท
<b>สินทรัพย์ทางการเงิน</b>				
รายการระหว่างธนาคารและตลาดเงิน	-	4,531,886,110	242,701,183	4,774,587,293
สินทรัพย์ทางการเงินที่วัดมูลค่าด้วย มูลค่ายุติธรรมผ่านกำไรหรือขาดทุน	-	-	54,128,349	54,128,349
เงินลงทุน	-	120,208,745	-	120,208,745
เงินให้สินเชื่อแก่ลูกหนี้	219,686,754	11,720,223,951	-	11,939,910,705
	219,686,754	16,372,318,806	296,829,532	16,888,835,092
<b>หนี้สินทางการเงิน</b>				
เงินรับฝาก	-	5,234,095,617	-	5,234,095,617
ตราสารหนี้ที่ออกและเงินกู้ยืม	-	6,000,000	-	6,000,000
หนี้สินตามสัญญาเช่า	-	351,898,546	-	351,898,546
	-	5,591,994,163	-	5,591,994,163

บริษัทเงินทุน ศรีสวัสดิ์ จำกัด (มหาชน)  
 หมายเหตุประกอบงบการเงิน  
 สำหรับปีสิ้นสุดวันที่ 31 ธันวาคม พ.ศ. 2563

	พ.ศ. 2562			
	ยอดคงเหลือของเครื่องมือทางการเงิน			
	มีอัตราดอกเบี้ย ปรับขึ้นลงตาม อัตราตลาด บาท	มีอัตรา ดอกเบี้ยคงที่	ไม่มีดอกเบี้ย	รวม
<b>สินทรัพย์ทางการเงิน</b>				
รายการระหว่างธนาคารและตลาดเงิน	-	998,774,110	550,937,047	1,549,711,157
เงินลงทุน	-	163,920,607	16,947,799	180,868,406
เงินให้สินเชื่อแก่ลูกหนี้	402,146,074	18,600,388,301	-	19,002,534,375
	402,146,074	19,763,083,018	567,884,846	20,733,113,938
<b>หนี้สินทางการเงิน</b>				
เงินรับฝาก	-	6,348,332,737	-	6,348,332,737
ตราสารหนี้ที่ออกและเงินกู้ยืม	2,000,000,000	6,000,000	-	2,006,000,000
	2,000,000,000	6,354,332,737	-	8,354,332,737

**การวิเคราะห์ความอ่อนไหวของอัตราดอกเบี้ย**

ผลจากการวิเคราะห์ความอ่อนไหวของอัตราดอกเบี้ยแสดงผลกระทบต่อขาดทุนสุทธิหลังภาษีเงินได้ และส่วนของผู้ถือหุ้นจากสินทรัพย์และหนี้สินทางการเงินที่มีอัตราดอกเบี้ยลอยตัวและสินทรัพย์และหนี้สินทางการเงินที่มีอัตราดอกเบี้ยคงที่

	ผลกระทบต่อกำไรสุทธิหลังภาษีเงินได้เพิ่มขึ้น (ลดลง) บาท	ผลกระทบต่อส่วนของผู้ถือหุ้นเพิ่มขึ้น (ลดลง) บาท
<b>31 ธันวาคม พ.ศ. 2563</b>		
+100 จุดพื้นฐาน (bps)	16,174,034	-
-100 จุดพื้นฐาน (bps)	(16,174,034)	-

ผลลัพธ์ข้างต้นคือผลกระทบของความอ่อนไหวจากอัตราดอกเบี้ยต่อสินทรัพย์และหนี้สินทางการเงินที่ส่งผลกระทบต่อกำไรสุทธิสำหรับปี บริษัทใช้วิธีผลรวมตามความเสี่ยงถ่วงน้ำหนักต่อช่วงระยะเวลาในการเปลี่ยนแปลงอัตราดอกเบี้ยเพื่อจำลองผลกระทบของการเปลี่ยนแปลงของอัตราดอกเบี้ยที่เพิ่มขึ้น/ลดลงที่ 100 จุดพื้นฐาน

บริษัทเงินทุน ศรีสวัสดิ์ จำกัด (มหาชน)

หมายเหตุประกอบงบการเงิน

สำหรับปีสิ้นสุดวันที่ 31 ธันวาคม พ.ศ. 2563

สินทรัพย์และหนี้สินทางการเงินที่มีอัตราดอกเบี้ยสามารถแยกตามวันที่ครบกำหนดนับจากวันที่ในงบแสดงฐานะการเงินถึงวันที่มีการกำหนดอัตราดอกเบี้ยใหม่หรือวันที่ครบกำหนด (แล้วแต่วันใดจะถึงก่อน) ดังนี้

พ.ศ. 2563									
ยอดคงเหลือของเครื่องมือทางการเงิน									
เมื่อทวงถาม	0 - 3 เดือน	3 - 12 เดือน	1 - 5 ปี	เกิน 5 ปี	เงินให้สินเชื่อ ด้วยคุณภาพ	ไม่มีภาระ ดอกเบี้ย	รวม	อัตราดอกเบี้ย (ร้อยละ)	
บาท	บาท	บาท	บาท	บาท	บาท	บาท	บาท	บาท	
<b>สินทรัพย์ทางการเงิน</b>									
รายการระหว่างธนาคารและตลาดเงิน	181,886,110	4,350,000,000	-	-	-	-	242,701,183	4,774,587,293	0.25 - 1.73
สินทรัพย์ทางการเงินที่วัดมูลค่าด้วย มูลค่ายุติธรรมผ่านกำไรหรือขาดทุน	-	-	-	-	-	-	54,128,349	54,128,349	
เงินลงทุน	-	-	83,078,032	-	37,130,713	-	120,208,745	120,208,745	4.88 - 5.125
เงินให้สินเชื่อแก่ลูกหนี้	899,030,055	4,129,497,984	5,768,976,005	1,088,497,066	18,252,957	35,656,638	-	11,939,910,705	0.01 - 36
	1,080,916,165	8,479,497,984	5,768,976,005	1,171,575,098	18,252,957	72,787,351	296,829,532	16,888,835,092	
<b>หนี้สินทางการเงิน</b>									
เงินรับฝาก	199,190,022	1,921,186,615	2,762,901,091	350,817,889	-	-	-	5,234,095,617	0.50 - 3.50
ตราสารหนี้ที่ออกและเงินกู้ยืม	6,000,000	-	-	-	-	-	-	6,000,000	1.75
หนี้สินตามสัญญาเช่า	-	5,293,868	16,004,078	84,458,260	246,142,340	-	-	351,898,546	3.50 - 4.12
	205,190,022	1,926,480,483	2,778,905,169	435,276,149	246,142,340	-	-	5,591,994,163	

บริษัทเงินทุน ศรีสวัสดิ์ จำกัด (มหาชน)

หมายเหตุประกอบงบการเงิน

สำหรับปีสิ้นสุดวันที่ 31 ธันวาคม พ.ศ. 2563

	พ.ศ. 2562								
	ยอดคงเหลือของเครื่องมือทางการเงิน								
	เมื่อทวงถาม บาท	0 - 3 เดือน บาท	3 - 12 เดือน บาท	1 - 5 ปี บาท	เกิน 5 ปี บาท	เงินให้สินเชื่อ ด้วยคุณภาพ บาท	ไม่มีภาระ ดอกเบี้ย บาท	รวม บาท	อัตราดอกเบี้ย (ร้อยละ)
<b>สินทรัพย์ทางการเงิน</b>									
รายการระหว่างธนาคารและตลาดเงิน	328,774,110	670,000,000	-	-	-	-	550,937,047	1,549,711,157	0.38 - 1.73
เงินลงทุน	-	-	81,537,933	-	82,382,674	-	16,947,799	180,868,406	4.00 - 6.00
เงินให้สินเชื่อแก่ลูกหนี้	869,169,040	5,238,987,657	10,644,666,222	2,003,851,742	20,162,583	225,697,131	-	19,002,534,375	0.01 - 36.00
	1,197,943,150	5,908,987,657	10,726,204,155	2,003,851,742	102,545,257	225,697,131	567,884,846	20,733,113,938	
<b>หนี้สินทางการเงิน</b>									
เงินรับฝาก	94,698,120	1,895,511,025	3,546,427,699	811,695,893	-	-	-	6,348,332,737	0.50 - 3.50
ตราสารหนี้ที่ออกและเงินกู้ยืม	6,000,000	-	-	2,000,000,000	-	-	-	2,006,000,000	1.75 - 5.25
	100,698,120	1,895,511,025	3,546,427,699	2,811,695,893	-	-	-	8,354,332,737	

### 7.3 ความเสี่ยงด้านสภาพคล่อง

ความเสี่ยงด้านสภาพคล่อง คือ ความเสี่ยงอันเกิดจากการที่บริษัทไม่สามารถจ่ายหนี้และภาระผูกพันได้เมื่อถึงกำหนดเวลาหรือไม่สามารถเปลี่ยนสินทรัพย์เป็นเงินสดได้ทันเวลาหรือไม่สามารถจัดหาเงินทุนได้เพียงพอตามความต้องการ

บริษัทบริหารจำนวนเงินสดที่มีอย่างเพียงพอและเงินลงทุนในหลักทรัพย์ที่มีตลาดรองรับโดยการหาแหล่งเงินทุนแสดงให้เห็นได้จากการที่มีวงเงินในการกู้ยืมที่ได้มีการตกลงไว้แล้วอย่างเพียงพอ และความสามารถในการปิดสถานะทางการตลาด

ผู้บริหารจะเป็นผู้รับผิดชอบการบริหารสภาพคล่องของบริษัท รวมถึงการจัดหาแหล่งเงินทุนทั้งระยะสั้นและระยะยาว

ตารางต่อไปนี้แสดงให้เห็นถึงสินทรัพย์และหนี้สินทางการเงินที่จัดประเภทตามระยะเวลาการครบกำหนดตามสัญญา ซึ่งแสดงด้วยจำนวนเงินตามสัญญาที่ไม่ได้มีการคิดลด ทั้งนี้ ยอดคงเหลือที่ครบกำหนดภายในระยะเวลา 12 เดือนจะเท่ากับมูลค่าตามบัญชีของหนี้สินที่เกี่ยวข้องเนื่องจากการคิดลดไม่มีนัยสำคัญ

	พ.ศ. 2563					รวม
	เมื่อทางถมา บาท	น้อยกว่าหรือ เท่ากับ 1 ปี บาท	มากกว่า 1 - 5 ปี บาท	มากกว่า 5 ปี บาท	ไม่มีระยะเวลา กำหนด บาท	
<b>สินทรัพย์ทางการเงิน</b>						
รายการระหว่างธนาคาร และตลาดเงินสุทธิ	424,587,293	4,350,395,781	-	-	-	4,774,983,074
สินทรัพย์ทางการเงินที่วัด มูลค่าด้วยมูลค่ายุติธรรม ผ่านกำไรหรือขาดทุน	-	-	-	-	54,128,349	54,128,349
เงินลงทุนสุทธิ	37,130,713	-	83,078,032	-	-	120,208,745
เงินให้สินเชื่อแก่ลูกหนี้และ ดอกเบี้ยค้างรับสุทธิ	934,687,076	9,899,350,571	1,088,497,066	18,252,957	-	11,940,787,670
	1,396,405,082	14,249,746,352	1,171,575,098	18,252,957	54,128,349	16,890,107,838
<b>หนี้สินทางการเงิน</b>						
เงินรับฝาก	199,190,022	4,684,087,706	350,817,889	-	-	5,234,095,617
ตราสารหนี้ที่ออกและ เงินกู้ยืม	6,000,000	-	-	-	-	6,000,000
หนี้สินอื่น	3,183,382	14,648,023	2,026,980	-	-	19,858,385
หนี้สินตามสัญญาเช่า	-	35,193,000	131,387,700	302,250,000	-	468,830,700
	208,373,404	4,733,928,729	484,232,569	302,250,000	-	5,728,784,702

บริษัทเงินทุน ศรีสวัสดิ์ จำกัด (มหาชน)

หมายเหตุประกอบงบการเงิน

สำหรับปีสิ้นสุดวันที่ 31 ธันวาคม พ.ศ. 2563

	พ.ศ. 2562					
	เมื่อทวงถาม	น้อยกว่าหรือเท่ากับ 1 ปี	มากกว่า 1 - 5 ปี	มากกว่า 5 ปี	ไม่มีระยะเวลา กำหนด	รวม
	บาท	บาท	บาท	บาท	บาท	บาท
<b>สินทรัพย์ทางการเงิน</b>						
รายการระหว่างธนาคาร						
และตลาดเงินสุทธิ	879,711,157	670,125,767	-	-	-	1,549,836,924
เงินลงทุนสุทธิ	-	81,537,933	-	82,382,674	16,947,799	180,868,406
เงินให้สินเชื่อแก่ลูกหนี้และ						
ดอกเบียค้างรับสุทธิ	1,094,869,868	15,885,275,105	2,003,851,742	20,162,583	-	19,004,159,298
	1,974,581,025	16,636,938,805	2,003,851,742	102,545,257	16,947,799	20,734,864,628
<b>หนี้สินทางการเงิน</b>						
เงินรับฝาก						
	94,698,120	5,441,938,724	811,695,893	-	-	6,348,332,737
ตราสารหนี้ที่ออกและ						
เงินกู้ยืม	6,000,000	-	2,000,000,000	-	-	2,006,000,000
หนี้สินอื่น	9,463,652	31,532,940	3,250,667	-	-	44,247,259
	110,161,772	5,473,471,664	2,814,946,560	-	-	8,398,579,996

#### 7.4 ประมาณการมูลค่ายุติธรรม

มูลค่ายุติธรรมโดยประมาณของสินทรัพย์ทางการเงินและหนี้สินทางการเงินที่ใช้เพื่อเปิดเผยข้อมูลประมาณขึ้นจากการคิดลดกระแสเงินสดด้วยเครื่องมือทางการเงินที่คล้ายคลึงกันตามอัตราดอกเบี้ยตลาดในปัจจุบัน ซึ่งเปิดเผยในหมายเหตุประกอบงบการเงินข้อ 11

### 8 การประมาณการทางบัญชีที่สำคัญ ข้อสมมติฐาน และการใช้ดุลยพินิจ

การประมาณการ ข้อสมมติฐาน และการใช้ดุลยพินิจ ได้มีการประเมินทบทวนอย่างต่อเนื่อง และอยู่บนพื้นฐานของประสบการณ์ในอดีตและปัจจัยอื่น ๆ ซึ่งรวมถึงการคาดการณ์ถึงเหตุการณ์ในอนาคตที่เชื่อว่ามีเหตุผลในสถานการณ์ขณะนั้น

#### 8.1 การด้อยค่า

บริษัทพิจารณาและรับรู้ผลขาดทุนด้านเครดิตที่คาดว่าจะเกิดขึ้น โดยรวมการคาดการณ์เหตุการณ์ในอนาคต (Forward looking) ของสินทรัพย์ทางการเงินที่เป็นตราสารหนี้ที่วัดมูลค่าด้วยวิธีวัดมูลค่ายุติธรรมผ่านกำไรขาดทุนเบ็ดเสร็จอื่น และสินทรัพย์ทางการเงินที่เป็นตราสารหนี้ที่วัดมูลค่าด้วยวิธีราคาทุนตัดจำหน่าย



ผลขาดทุนด้านเครดิตที่คาดว่าจะเกิดขึ้นสำหรับสินทรัพย์ทางการเงินเกิดจากประมาณการค่าความน่าจะเป็นของผลขาดทุนด้านเครดิตล่วงหน้า (เช่น มูลค่าปัจจุบันของจำนวนเงินสดที่คาดว่าจะไม่ได้รับทั้งหมด) ตลอดช่วงอายุที่คาดว่าจะได้รับของเครื่องมือทางการเงิน โดยจำนวนเงินสดที่คาดว่าจะไม่ได้รับหมายถึงผลต่างระหว่างกระแสเงินสดตามสัญญาทั้งหมดซึ่งบริษัทต้องได้รับและกระแสเงินสดทั้งหมดซึ่งบริษัทคาดว่าจะได้รับ คัดลดด้วยอัตราดอกเบี้ยที่แท้จริงเมื่อแรกเริ่มของสัญญาสำหรับสินทรัพย์ทางการเงินที่ไม่มีการด้อยค่าด้านเครดิตเมื่อซื้อหรือเกิดรายการ หรืออัตราดอกเบี้ยที่แท้จริงปรับด้วยความเสี่ยงด้านเครดิตสำหรับสินทรัพย์ทางการเงินที่มีการด้อยค่าด้านเครดิตเมื่อซื้อหรือเกิดรายการ บริษัทประมาณการกระแสเงินสดโดยพิจารณาถึงเงื่อนไขตามสัญญาทั้งหมดของสินทรัพย์ทางการเงินตลอดอายุของสินทรัพย์ทางการเงินที่คาดว่าจะได้รับ

โดยกระแสเงินสดที่คาดว่าจะได้รับที่บริษัทพิจารณาหมายถึงรวมถึงกระแสเงินสดที่ได้มาจากการขายหลักประกันที่ถือไว้หรือส่วนที่ปรับปรุงด้านเครดิตอื่น ๆ ซึ่งถือเป็นส่วนหนึ่งของเงื่อนไขตามสัญญา โดยข้อสันนิษฐานว่าอายุที่คาดว่าจะได้รับของสินทรัพย์ทางการเงินสามารถประมาณได้อย่างน่าเชื่อถือ อย่างไรก็ตามในกรณีที่บริษัทไม่สามารถประมาณอายุของสินทรัพย์ทางการเงินได้อย่างน่าเชื่อถือ บริษัทจะเลือกใช้อายุคงเหลือตามสัญญาของสินทรัพย์ทางการเงิน

ผลขาดทุนด้านเครดิตที่คาดว่าจะเกิดขึ้นสำหรับสินทรัพย์ทางการเงินที่มีการด้อยค่าด้านเครดิต ณ วันที่รายงานแต่ไม่ได้เป็นสินทรัพย์ทางการเงินที่มีการด้อยค่าด้านเครดิตเมื่อซื้อหรือเมื่อเกิดรายการ จะถูกวัดมูลค่าโดยใช้ผลต่างระหว่างมูลค่าตามบัญชีขั้นต้นของสินทรัพย์กับมูลค่าปัจจุบันของกระแสเงินสดที่คาดว่าจะได้รับในอนาคตคิดลดด้วยอัตราดอกเบี้ยที่แท้จริงที่ใช้ตอนเริ่มต้นของสินทรัพย์ทางการเงินนั้น การปรับปรุงผลต่างดังกล่าวจะถูกรับรู้ในกำไรหรือขาดทุนเป็นผลกำไรหรือขาดทุนจากการด้อยค่า

บริษัทวัดมูลค่าผลขาดทุนด้านเครดิตที่คาดว่าจะเกิดขึ้นของเครื่องมือทางการเงินโดยวิธีการที่สะท้อนถึงเรื่องต่อไปนี้

- จำนวนเงินที่ค่านึงถึงความน่าจะเป็นล่วงหน้าและปราศจากอคติ ซึ่งพิจารณาจากการประเมินช่วงของผลลัพธ์ที่เป็นไปได้
- มูลค่าเงินตามเวลา
- ข้อมูลสนับสนุนและความสมเหตุสมผลโดยไม่ใช้ต้นทุนหรือความพยายามที่มากเกินไป ณ วันที่รายงาน เกี่ยวกับเหตุการณ์ในอดีต สภาพการณ์ปัจจุบัน และการพยากรณ์สถานะเศรษฐกิจในอนาคต

## 8.2 การวัดมูลค่าทรัพย์สินรอการขาย

บริษัทกำหนดค่าเผื่อการด้อยค่าของทรัพย์สินรอการขายประเภทสังหาริมทรัพย์ตามคุณลักษณะของสินทรัพย์บนพื้นฐานของผลขาดทุนจากการขายสินทรัพย์ในอดีต หากพบว่ามูลค่าที่คาดว่าจะได้รับคือน้อยกว่ามูลค่าตามบัญชี ผู้บริหารจะพิจารณาปรับค่าเผื่อการด้อยค่าของทรัพย์สินรอการขายเพิ่มเติม

มูลค่ายุติธรรมของทรัพย์สินรอการขายประเภทสังหาริมทรัพย์ คำนวณจากราคาประเมินที่ประเมินราคาโดยผู้ประเมินอิสระหรือผู้ประเมินภายในทุกปี หักด้วยประมาณการค่าใช้จ่ายในการขาย และพิจารณาปรับลดราคาประเมินตามระยะเวลาการถือครอง

### 8.3 ภาวะผูกพันผลประโยชน์เมื่อเกษียณอายุ

มูลค่าปัจจุบันของภาวะผูกพันผลประโยชน์เมื่อเกษียณอายุขึ้นอยู่กับหลายปัจจัยที่ใช้ในการคำนวณตามหลักคณิตศาสตร์ประกันภัยโดยมีข้อสมมติฐานหลายตัว รวมถึงข้อสมมติฐานเกี่ยวกับอัตราคิดลด การเปลี่ยนแปลงของข้อสมมติฐานเหล่านี้จะส่งผลกระทบต่อมูลค่าของภาวะผูกพันผลประโยชน์เมื่อเกษียณอายุ

บริษัทได้พิจารณาอัตราคิดลดที่เหมาะสมในแต่ละปี ซึ่งได้แก่อัตราดอกเบี้ยที่ควรจะใช้ในการกำหนดมูลค่าปัจจุบันของประมาณการกระแสเงินสดที่คาดว่าจะต้องจ่ายภาวะผูกพันผลประโยชน์เมื่อเกษียณอายุ ในการพิจารณาอัตราคิดลดที่เหมาะสม บริษัทพิจารณาอัตราผลตอบแทนในตลาดของพันธบัตรรัฐบาลซึ่งเป็นสกุลเงินเดียวกับสกุลเงินที่ต้องจ่าย

ชำระผลประโยชน์เมื่อเกษียณอายุ และมีอายุครบกำหนดใกล้เคียงกับระยะเวลาที่ต้องจ่ายชำระภาวะผูกพันผลประโยชน์เมื่อเกษียณอายุที่เกี่ยวข้อง

ข้อสมมติฐานหลักอื่น ๆ สำหรับภาวะผูกพันผลประโยชน์เมื่อเกษียณอายุ ได้เปิดเผยข้อมูลเพิ่มเติมอยู่ในหมายเหตุประกอบงบการเงินข้อ 27

### 8.4 สิทธิประโยชน์เงินได้รอการตัดบัญชี

บริษัทจะรับรู้สิทธิประโยชน์เงินได้รอการตัดบัญชีเมื่อมีความเป็นไปได้ค่อนข้างแน่นอนว่า บริษัทจะมีกำไรทางภาษีในอนาคตเพียงพอที่จะใช้ประโยชน์จากสิทธิประโยชน์เงินได้นั้น ในการนี้ฝ่ายบริหารจำเป็นต้องประมาณการว่าบริษัทควรรับรู้จำนวนสิทธิประโยชน์เงินได้รอการตัดบัญชีเป็นจำนวนเท่าใด โดยพิจารณาถึงจำนวนกำไรทางภาษีที่คาดว่าจะเกิดในอนาคตในแต่ละช่วงเวลา

### 8.5 การกำหนดอายุสัญญาเช่า

ในการกำหนดอายุสัญญาเช่า บริษัทพิจารณาจากข้อเท็จจริงและสภาพแวดล้อมที่เกี่ยวข้องทั้งหมดที่ทำให้เกิดสิ่งจูงใจทางเศรษฐกิจสำหรับผู้เช่า ในการใช้สิทธิขยายอายุสัญญาเช่าหรือไม่ใช้สิทธิในการยกเลิกสัญญาเช่า บริษัทพิจารณาการกำหนดอายุสัญญาเช่าก็ต่อเมื่อสัญญาเช่านั้นมีความแน่นอนอย่างสมเหตุสมผลที่จะถูกขยายหรือถูกยกเลิก

สำหรับการเช่าทรัพย์สิน ปัจจัยที่เกี่ยวข้องมากที่สุด ได้แก่ ระยะเวลาสัญญาเช่าในอดีต ค่าใช้จ่าย และสภาพของทรัพย์สินที่เช่า

สิทธิขยายอายุสัญญาเช่าส่วนใหญ่ในสัญญาเช่าอาคารสำนักงานและยานพาหนะไม่ได้ถูกรวมอยู่ในหนี้สินตามสัญญาเช่าเนื่องจากบริษัทพิจารณา ก) สภาพของทรัพย์สินที่เช่า และ ข) การเปลี่ยนแปลงสินทรัพย์จะไม่ก่อให้เกิดต้นทุนอย่างมีสาระสำคัญ

อายุสัญญาเช่าจะถูกประเมินใหม่เมื่อมีสิทธิใช้ (หรือไม่มีสิทธิใช้) หรือบริษัทมีภาระผูกพันในการใช้ (หรือไม่ใช่สิทธิ) การประเมินความแน่นอนอย่างสมเหตุสมผลจะเกิดขึ้นเมื่อเกิดเหตุการณ์ที่มีนัยสำคัญหรือการเปลี่ยนแปลงของสภาพแวดล้อมที่มีนัยสำคัญเท่านั้น ซึ่งเหตุการณ์ดังกล่าวมีผลกระทบต่อประเมินอายุสัญญาเช่าและอยู่ภายใต้การควบคุมของผู้เช่า

## 8.6 การกำหนดอัตราการคิดลดของหนี้สินตามสัญญาเช่า

ในการประเมินอัตราดอกเบี้ยการกู้ยืมส่วนเพิ่มของผู้เช่า

- เริ่มจากการใช้ข้อมูลที่ได้รับจากการจัดหาเงินทุนจากบุคคลที่สามของแต่ละกิจการที่เป็นผู้เช่าและปรับปรุงข้อมูลที่ได้รับให้สะท้อนกับการเปลี่ยนแปลงในปัจจุบันทางด้านการเงินของผู้เช่าหากเป็นไปได้
- ปรับปรุงสัญญาเช่าโดยเฉพาะเจาะจง เช่น อายุสัญญาเช่า สกุลเงินและหลักประกัน

## 9 การจัดการความเสี่ยงในส่วนของทุน

วัตถุประสงค์ของบริษัทในการบริหารทุนของบริษัทนั้นเพื่อดำรงไว้ซึ่งความสามารถในการดำเนินงานอย่างต่อเนื่องของบริษัท เพื่อสร้างผลตอบแทนต่อผู้ถือหุ้นและเป็นประโยชน์ต่อผู้ที่มีส่วนได้เสียอื่น และเพื่อดำรงไว้ซึ่งโครงสร้างของทุนที่เหมาะสมเพื่อลดต้นทุนของเงินทุน

บริษัทมีการดำรงกองทุนตามกฎหมายตามพระราชบัญญัติธุรกิจสถาบันการเงิน พ.ศ. 2551 เงินกองทุนที่ต้องดำรงไว้ตามกฎหมายของบริษัทเปิดเผยไว้ในหมายเหตุประกอบงบการเงินข้อ 33

## 10 ข้อมูลตามส่วนงานและรายได้

บริษัทดำเนินกิจการหลักในส่วนงานเดียว ซึ่งได้แก่ บริษัทเงินทุน และมีส่วนงานทางภูมิศาสตร์หลักในประเทศไทย รายได้และค่าใช้จ่ายจากส่วนงานเป็นตัวเลขเดียวกันกับงบกำไรขาดทุนเบ็ดเสร็จ ดังนั้น จึงมิได้มีการนำเสนอข้อมูลจำแนกตามส่วนงาน

## 11 มูลค่ายุติธรรม

### 11.1 การประมาณการมูลค่ายุติธรรม

ตารางต่อไปนี้แสดงสินทรัพย์และหนี้สินทางการเงินที่วัดมูลค่าด้วยมูลค่ายุติธรรมในแต่ละระดับ แต่ไม่รวมถึงรายการที่มูลค่ายุติธรรมใกล้เคียงกับราคาตามบัญชี

	ข้อมูลระดับที่ 1		ข้อมูลระดับที่ 2		ข้อมูลระดับที่ 3		รวม	
	31 ธันวาคม พ.ศ. 2563	31 ธันวาคม พ.ศ. 2562	31 ธันวาคม พ.ศ. 2563	31 ธันวาคม พ.ศ. 2562	31 ธันวาคม พ.ศ. 2563	31 ธันวาคม พ.ศ. 2562	31 ธันวาคม พ.ศ. 2563	31 ธันวาคม พ.ศ. 2562
	บาท	บาท	บาท	บาท	บาท	บาท	บาท	บาท
<b>สินทรัพย์</b>								
สินทรัพย์ทางการเงินที่วัดมูลค่าด้วย								
มูลค่ายุติธรรมผ่านกำไรขาดทุน	-	-	150,085	-	53,978,264	-	54,128,349	-
เงินลงทุนสุทธิ	-	-	120,208,745	164,087,292	-	-	120,208,745	164,087,292
	-	-	120,358,830	164,087,292	53,978,264	-	174,337,094	164,087,292

- ข้อมูลระดับที่ 1 ได้แก่ ราคาเสนอซื้อขาย (ไม่ต้องปรับปรุง) ในตลาดที่มีสภาพคล่องสำหรับสินทรัพย์หรือหนี้สินอย่างเดียวกัน
- ข้อมูลระดับที่ 2 ได้แก่ ข้อมูลอื่นนอกเหนือจากราคาเสนอซื้อขายซึ่งรวมอยู่ในระดับที่ 1 ที่สามารถสังเกตได้โดยตรง (ได้แก่ ข้อมูลราคาตลาด) หรือโดยอ้อม (ได้แก่ ข้อมูลที่คำนวณมาจากราคาตลาด) สำหรับสินทรัพย์นั้นหรือหนี้สินนั้น
- ข้อมูลระดับที่ 3 ได้แก่ ข้อมูลสำหรับสินทรัพย์หรือหนี้สินซึ่งไม่ได้อ้างอิงจากข้อมูลที่สามารถสังเกตได้จากตลาด (ข้อมูลที่ไม่สามารถสังเกตได้)

## 11.2 การโอนระหว่างระดับของชั้นมูลค่ายุติธรรม

ไม่มีรายการโอนระหว่างระดับที่ 1 และระดับที่ 2 ของลำดับชั้นมูลค่ายุติธรรมในระหว่างปี และไม่มี การเปลี่ยนแปลงเทคนิคในการประเมินมูลค่าในระหว่างปี

## 11.3 เทคนิคการประเมินมูลค่าสำหรับการวัดมูลค่ายุติธรรมระดับที่ 2

เงินลงทุนในตราสารหนี้ซึ่งมูลค่ายุติธรรมอยู่ในระดับที่ 2 วัดมูลค่ายุติธรรมโดยใช้วิธีคิดลดกระแสเงินสด ซึ่งเป็นการคิดลดกระแสเงินสดตามสัญญาโดยใช้อัตราคิดลดที่คำนวณจากข้อมูลที่สังเกตได้จากตลาดของอัตราที่มีการเสนอซื้อขายกันในตลาดที่มีสภาพคล่องสำหรับตราสารหนี้ของผู้ออกตราสารหนี้

## 11.4 เทคนิคการประเมินมูลค่าสำหรับการวัดมูลค่ายุติธรรมระดับที่ 3

การเปลี่ยนแปลงของเครื่องมือทางการเงินระดับ 3 สำหรับปีสิ้นสุดวันที่ 31 ธันวาคม พ.ศ. 2563 มีดังนี้

	เงินลงทุนใน ตราสารหนี้ ไม่อยู่ใน ความต้องการ ของตลาด บาท
ยอดคงเหลือต้นปี	16,781,114
จำหน่าย	(23,047,260)
กำไรที่รับรู้ในกำไรขาดทุน	60,244,410
ยอดคงเหลือสิ้นปี	53,978,264

### ขั้นตอนการประเมินมูลค่ายุติธรรมของบริษัท

ผู้อำนวยการสายการเงิน (CFO) และคณะทำงานเกี่ยวกับประเมินมูลค่ายุติธรรมจะหารือเกี่ยวกับกระบวนการประเมินมูลค่าและผลลัพธ์ทุกไตรมาส

เงินลงทุนในตราสารหนี้ซึ่งมูลค่ายุติธรรมอยู่ในระดับที่ 3 วัดมูลค่ายุติธรรมโดยใช้เทคนิคการเทียบเคียงมูลค่าของบริษัทที่จดทะเบียนในตลาดหลักทรัพย์ ซึ่งบริษัทพิจารณาแล้วเห็นว่า มีสถานะทางการเงินที่เทียบเคียงได้กับผู้ออกตราสารหนี้ คิดลดด้วยอัตราร้อยละ 50 โดยพิจารณาถึงสภาพคล่องและการเจริญเติบโตของบริษัท

บริษัทเงินทุน ศรีสวัสดิ์ จำกัด (มหาชน)

หมายเหตุประกอบงบการเงิน

สำหรับปีสิ้นสุดวันที่ 31 ธันวาคม พ.ศ. 2563

การเปลี่ยนแปลงของอัตราคิดลดเพิ่มขึ้นร้อยละ 5 หรือลดลงร้อยละ 5 จะมีผลกระทบต่อกำไรหรือขาดทุนในงบการเงินดังนี้

	ผลกระทบต่อ กำไรหรือขาดทุน เพิ่มขึ้น (ลดลง) บาท
<b>31 ธันวาคม พ.ศ. 2563</b>	
อัตราเพิ่มขึ้น ร้อยละ 5	(5,397,826)
อัตราลดลง ร้อยละ 5	5,397,826

**12 การจัดประเภทสินทรัพย์และหนี้สินทางการเงิน**

สินทรัพย์และหนี้สินทางการเงินสามารถจัดตามลักษณะการวัดมูลค่า ได้ดังนี้

	พ.ศ. 2563			
	เครื่องมือทางการเงินที่วัดมูลค่าด้วยมูลค่ายุติธรรมผ่านกำไรหรือขาดทุนบาท	เครื่องมือทางการเงินที่วัดมูลค่าด้วยมูลค่ายุติธรรมผ่านกำไรหรือขาดทุนบาท	เครื่องมือทางการเงินที่วัดมูลค่าด้วยราคาทุนตัดจำหน่ายบาท	รวมบาท
<b>สินทรัพย์ทางการเงิน</b>				
เงินสด	-	-	20,000	20,000
รายการระหว่างธนาคารและตลาดเงินสุทธิ	-	-	4,774,983,074	4,774,983,074
สินทรัพย์ทางการเงินที่วัดด้วยมูลค่ายุติธรรมผ่านกำไรหรือขาดทุน	54,128,349	-	-	54,128,349
เงินลงทุนสุทธิ	-	120,208,745	-	120,208,745
เงินให้สินเชื่อแก่ลูกหนี้และดอกเบี่ยค้างรับสุทธิ	-	-	11,484,557,800	11,484,557,800
<b>รวม</b>	<b>54,128,349</b>	<b>120,208,745</b>	<b>16,259,560,874</b>	<b>16,433,897,968</b>
<b>หนี้สินทางการเงิน</b>				
เงินรับฝาก	-	-	5,234,095,617	5,234,095,617
ตราสารหนี้ที่ออกและเงินกู้ยืม	-	-	6,000,000	6,000,000
หนี้สินตามสัญญาเช่า	-	-	351,898,546	351,898,546
<b>รวม</b>	<b>-</b>	<b>-</b>	<b>5,591,994,163</b>	<b>5,591,994,163</b>

### 13 รายการระหว่างธนาคารและตลาดเงินสุทธิ

	พ.ศ. 2563	พ.ศ. 2562
	บาท	บาท
<b>ในประเทศ</b>		
ธนาคารแห่งประเทศไทยและกองทุนเพื่อการฟื้นฟู	51,008,474	100,759,817
ธนาคารพาณิชย์	333,554,651	763,476,027
สถาบันการเงินเฉพาะกิจ	4,390,024,168	685,475,313
รวม	4,774,587,293	1,549,711,157
<u>บวก</u> ดอกเบี้ยค้างรับและรายได้ดอกเบี้ยที่ยังไม่ถึงกำหนดชำระ	395,781	125,767
รวมรายการระหว่างธนาคารและตลาดเงินสุทธิในประเทศ	4,774,983,074	1,549,836,924

บริษัทมีรายการเงินฝากธนาคารเป็นจำนวน 424.59 ล้านบาท (พ.ศ. 2562 : 879.71 ล้านบาท)

### 14 สินทรัพย์ทางการเงินที่วัดมูลค่าด้วยมูลค่ายุติธรรมผ่านกำไรหรือขาดทุน

	พ.ศ. 2563
	มูลค่ายุติธรรม
	บาท
ตราสารทุนและหน่วยลงทุนในความต้องการของตลาดในประเทศ	150,085
ตราสารทุนที่ไม่อยู่ในความต้องการของตลาดในประเทศ	53,978,264
รวม	54,128,349

### 15 เงินลงทุนสุทธิ

#### 15.1 เงินลงทุนในตราสารหนี้ที่วัดมูลค่าด้วยมูลค่ายุติธรรมผ่านกำไรขาดทุนเบ็ดเสร็จอื่น

	พ.ศ. 2563
	มูลค่ายุติธรรม
	บาท
หลักทรัพย์รัฐบาลและรัฐวิสาหกิจ	80,000,000
ตราสารหนี้ภาคเอกชน	83,078,032
รวม	163,078,032
<u>หัก</u> ค่าเผื่อผลขาดทุนด้านเครดิตที่คาดว่าจะเกิดขึ้น	(42,869,287)
รวม	120,208,745

## 15.2 เงินลงทุนเพื่อขาย

	พ.ศ. 2562
	มูลค่ายุติธรรม
	บาท
หลักทรัพย์รัฐบาลและรัฐวิสาหกิจ	81,537,933
ตราสารหนี้ภาคเอกชน	82,382,674
ตราสารทุนและหน่วยลงทุนในความต้องการของตลาดในประเทศ	166,685
รวมเงินลงทุนเพื่อขาย	164,087,292

## 15.3 เงินลงทุนทั่วไป

	พ.ศ. 2562
	ราคาทุน
	บาท
ตราสารทุนที่ไม่อยู่ในความต้องการของตลาดในประเทศ	16,781,114
รวมเงินลงทุนทั่วไป	16,781,114
รวม	180,868,406



## 16 เงินให้สินเชื่อแก่ลูกหนี้และดอกเบี้ยค้างรับสุทธิ

### 16.1 จำแนกตามประเภทสินเชื่อ

	พ.ศ. 2563	พ.ศ. 2562
	บาท	บาท
เงินให้สินเชื่อแก่ลูกหนี้	13,707,527,499	22,430,690,665
<u>หัก</u> รายได้รอตัดบัญชี	(1,767,616,794)	(3,428,156,290)
รวมเงินให้สินเชื่อแก่ลูกหนี้สุทธิจากรายได้รอตัดบัญชี	11,939,910,705	19,002,534,375
<u>บวก</u> ดอกเบี้ยค้างรับ	876,965	1,624,923
รวมเงินให้สินเชื่อแก่ลูกหนี้และดอกเบี้ยค้างรับ	11,940,787,670	19,004,159,298
<u>หัก</u> ค่าเผื่อผลขาดทุนด้านเครดิตที่คาดว่าจะเกิดขึ้น (หมายเหตุ 17)	(456,229,870)	-
<u>หัก</u> ค่าเผื่อหนี้สงสัยจะสูญ (หมายเหตุ 18)		
เงินสำรองขั้นต่ำตามเกณฑ์ ธปท.		
- รายสินเชื่อ (Individual approach)	-	(401,189,776)
เงินสำรองส่วนเกิน	-	(307,361,886)
<u>หัก</u> ค่าเผื่อการปรับมูลค่าจากการปรับโครงสร้างหนี้ (หมายเหตุ 19)	-	(39,565)
รวมเงินให้สินเชื่อแก่ลูกหนี้และดอกเบี้ยค้างรับสุทธิ	11,484,557,800	18,295,568,071

### 16.2 จำแนกตามถิ่นที่อยู่ของลูกหนี้

	พ.ศ. 2563	พ.ศ. 2562
	บาท	บาท
ในประเทศ	11,939,910,705	19,002,534,375
รวมเงินให้สินเชื่อแก่ลูกหนี้สุทธิจากรายได้รอตัดบัญชี	11,939,910,705	19,002,534,375

### 16.3 จำแนกตามประเภทธุรกิจและการจัดชั้น

	พ.ศ. 2562					
	ปกติ	กล่าวถึง	ต่ำกว่า	สงสัย	สงสัยจะสูญ	รวม
		เป็นพิเศษ	มาตรฐาน			
บาท	บาท	บาท	บาท	บาท	บาท	
อุตสาหกรรมการผลิตและการพาณิชย์	2,206,887	-	-	-	67,429,573	69,636,460
ธุรกิจอสังหาริมทรัพย์และการก่อสร้าง	4,016,300	-	-	-	-	4,016,300
การสาธารณูปโภคและบริการ	8,134,288	-	17,307,452	-	135,529,287	160,971,027
อื่น ๆ	14,218,194,080	3,713,222,082	588,525,646	171,658,829	76,309,951	18,767,910,588
รวมเงินให้สินเชื่อ	14,232,551,555	3,713,222,082	605,833,098	171,658,829	279,268,811	19,002,534,375
ดอกเบี้ยค้างรับ	1,430,971	193,952	-	-	-	1,624,923
รวม	14,233,982,526	3,713,416,034	605,833,098	171,658,829	279,268,811	19,004,159,298

บริษัทเงินทุน ศรีสวัสดิ์ จำกัด (มหาชน)

หมายเหตุประกอบงบการเงิน

สำหรับปีสิ้นสุดวันที่ 31 ธันวาคม พ.ศ. 2563

16.4 จำแนกตามประเภทการจัดชั้น

	พ.ศ. 2563
	เงินให้สินเชื่อแก่ลูกหนี้ และดอกเบียค้างรับ
	บาท
สินทรัพย์ทางการเงินที่ไม่มีการเพิ่มขึ้นอย่างมีนัยสำคัญของความเสี่ยงด้านเครดิต	5,216,376,596
สินทรัพย์ทางการเงินที่มีการเพิ่มขึ้นอย่างมีนัยสำคัญของความเสี่ยงด้านเครดิต	5,861,047,838
สินทรัพย์ทางการเงินที่มีการด้อยค่าด้านเครดิต	863,363,236
รวมเงินให้สินเชื่อแก่ลูกหนี้และดอกเบียค้างรับ	11,940,787,670

	พ.ศ. 2562				
	ยอดสุทธิที่ใช้	ค่าเผื่อหนี้สงสัยจะสูญ			
	ในการ	อัตราที่ใช้ใน	มูลค่าที่ต้อง		
	ตั้งค่าเผื่อหนี้	การตั้งค่าเผื่อ	ตั้งตามเกณฑ์		
	สงสัยจะสูญ	หนี้สงสัยจะสูญ	ขั้นต่ำของ ธปท.		
	บาท	ร้อยละ	บาท	มูลค่าตามที่	
				บริษัทตั้ง	
				บาท	
จัดชั้นปกติ	14,233,982,526	4,545,986,003	1	45,459,860	47,743,678
จัดชั้นกล่าวถึงเป็นพิเศษ	3,713,416,034	761,538,612	2	15,230,772	41,694,936
จัดชั้นต่ำกว่ามาตรฐาน	605,833,098	106,668,940	100	106,668,940	106,668,940
จัดชั้นสงสัย	171,658,829	34,678,776	100	34,678,776	34,678,776
จัดชั้นสงสัยจะสูญ	279,268,811	199,151,428	100	199,151,428	199,151,428
รวมเงินให้สินเชื่อแก่ลูกหนี้ และดอกเบียค้างรับ	19,004,159,298	5,648,023,759		401,189,776	429,937,758
เงินสำรองส่วนเกิน					278,613,904
รวม					708,551,662

16.5 เงินให้สินเชื่อโดยคุณภาพ

บริษัทมีเงินให้สินเชื่อโดยคุณภาพ ตามหลักเกณฑ์ของธนาคารแห่งประเทศไทย ซึ่งเป็นเงินให้สินเชื่อที่มีการด้อยค่าด้านเครดิต (พ.ศ. 2562 : สินเชื่อจัดชั้นต่ำกว่ามาตรฐาน ชั้นสงสัย และชั้นสงสัยจะสูญ) โดยรวมรายการระหว่างธนาคารและตลาดเงิน แต่ไม่รวมดอกเบียค้างรับ ดังนี้

	พ.ศ. 2563	พ.ศ. 2562
	บาท	บาท
เงินให้สินเชื่อโดยคุณภาพ (ไม่รวมดอกเบียค้างรับ)	863,363,236	1,056,760,738
ร้อยละของเงินให้สินเชื่อโดยคุณภาพต่อเงินให้สินเชื่อทั้งสิ้น (รวมเงินให้สินเชื่อแก่สถาบันการเงิน)	5.30	5.37

บริษัทเงินทุน ศรีสวัสดิ์ จำกัด (มหาชน)

หมายเหตุประกอบงบการเงิน

สำหรับปีสิ้นสุดวันที่ 31 ธันวาคม พ.ศ. 2563

17 ค่าเผื่อผลขาดทุนด้านเครดิตที่คาดว่าจะเกิดขึ้น

	พ.ศ. 2563				
	ค่าเผื่อผลขาดทุนด้านเครดิตที่คาดว่าจะเกิดขึ้น				
	สินทรัพย์ ทางการเงินที่ไม่ มีการเพิ่มขึ้น อย่างมีนัยสำคัญ ของความเสี่ยง ด้านเครดิต บาท	สินทรัพย์ทาง การเงินที่มีการ เพิ่มขึ้นอย่างมี นัยสำคัญของ ความเสี่ยงด้าน เครดิต บาท	สินทรัพย์ทาง การเงินที่มีการ ด้อยค่าด้าน เครดิต บาท	สำรองส่วนเกิน บาท	รวม บาท
เงินให้สินเชื่อแก่ลูกหนี้และดอกเบี้ยค้างรับสุทธิ					
ณ วันที่ 1 มกราคม พ.ศ. 2563	90,393,405	265,038,081	261,319,015	91,840,727	708,591,228
การเปลี่ยนแปลงที่เกิดจากการเปลี่ยนการจัดชั้น	12,549,352	(16,657,590)	4,108,238	-	-
การเปลี่ยนแปลงที่เกิดจากการวัดมูลค่า					
ค่าเผื่อผลขาดทุนใหม่	321,445	11,579,262	48,291,242	-	60,191,949
สินทรัพย์ทางการเงินใหม่ที่ซื้อหรือได้มา	31,997,765	143,359,111	35,554,950	-	210,911,826
สินทรัพย์ทางการเงินที่ถูกตัดรายการ	(74,798,626)	(194,043,519)	(37,756,650)	-	(306,598,795)
ส่วนที่ตัดออกจากบัญชี	-	-	(198,498,192)	-	(198,498,192)
อื่น ๆ	-	-	-	(18,368,146)	(18,368,146)
ณ วันที่ 31 ธันวาคม พ.ศ. 2563	60,463,341	209,275,345	113,018,603	73,472,581	456,229,870

18 ค่าเผื่อหนี้สงสัยจะสูญ

	พ.ศ. 2562						
	ชั้นปกติ	ชั้นกล่าวถึง เป็นพิเศษ	ชั้นต่ำกว่า มาตรฐาน	ชั้นสงสัย จะสูญ	ชั้นสงสัย จะสูญ	เงินสำรอง ส่วนเกิน	รวม
	บาท	บาท	บาท	บาท	บาท	บาท	บาท
ณ วันที่ 1 มกราคม พ.ศ. 2562	97,939,997	48,562,264	187,931,691	72,882,662	176,593,046	275,195,745	859,105,405
บวก หนี้สงสัยจะสูญ (กลับริายการ)	(50,196,319)	(6,867,328)	(81,262,751)	(38,203,886)	22,558,382	3,418,159	(150,553,743)
ณ วันที่ 31 ธันวาคม พ.ศ. 2562	47,743,678	41,694,936	106,668,940	34,678,776	199,151,428	278,613,904	708,551,662

19 ค่าเผื่อการปรับมูลค่าจากการปรับโครงสร้างหนี้

	พ.ศ. 2562
	บาท
ยอดคงเหลือต้นปี	457,812
ลดลงระหว่างปี	(418,247)
ยอดคงเหลือปลายปี	39,565

บริษัทเงินทุน ศรีสวัสดิ์ จำกัด (มหาชน)  
 หมายเหตุประกอบงบการเงิน  
 สำหรับปีสิ้นสุดวันที่ 31 ธันวาคม พ.ศ. 2563

20 ทรัพย์สินรอการขายสุทธิ

ประเภททรัพย์สินรอการขาย	พ.ศ. 2563			
	ยอดต้นปี บาท	เพิ่มขึ้น บาท	จำหน่าย บาท	ยอดปลายปี บาท
<b>ทรัพย์สินที่ได้จากการชำระหนี้</b>				
อสังหาริมทรัพย์	11,449,250	-	-	11,449,250
สังหาริมทรัพย์	173,280,674	145,199,465	(269,207,155)	49,272,984
รวมทรัพย์สินรอการขาย	184,729,924	145,199,465	(269,207,155)	60,722,234
<b>หัก ค่าเผื่อการด้อยค่า</b>	<b>(22,583,037)</b>			<b>(17,316,733)</b>
รวมทรัพย์สินรอการขายสุทธิ	162,146,887			43,405,501
ประเภททรัพย์สินรอการขาย	พ.ศ. 2562			
	ยอดต้นปี บาท	เพิ่มขึ้น บาท	จำหน่าย บาท	ยอดปลายปี บาท
<b>ทรัพย์สินที่ได้จากการชำระหนี้</b>				
อสังหาริมทรัพย์	11,449,250	-	-	11,449,250
สังหาริมทรัพย์	91,951,982	177,637,567	(96,308,875)	173,280,674
รวมทรัพย์สินรอการขาย	103,401,232	177,637,567	(96,308,875)	184,729,924
<b>หัก ค่าเผื่อการด้อยค่า</b>	<b>(11,449,246)</b>			<b>(22,583,037)</b>
รวมทรัพย์สินรอการขายสุทธิ	91,951,986			162,146,887

บริษัทเงินทุน ศรีสวัสดิ์ จำกัด (มหาชน)

หมายเหตุประกอบงบการเงิน

สำหรับปีสิ้นสุดวันที่ 31 ธันวาคม พ.ศ. 2563

21 ที่ดิน อาคาร และอุปกรณ์สุทธิ

	อาคารและ		อุปกรณ์ สำนักงาน	ยานพาหนะ	สินทรัพย์สิทธิ		รวม
	ที่ดิน	ส่วนปรับปรุง อาคาร			การใช้	บาท	
	บาท	บาท	บาท	บาท	บาท	บาท	บาท
<b>ณ วันที่ 1 มกราคม พ.ศ. 2562</b>							
ราคาทุน	1,548,000	118,271,248	45,907,000	20,614,890	-	-	186,341,138
หัก ค่าเสื่อมราคาสะสม	-	(2,637,775)	(26,996,885)	(3,850,629)	-	-	(33,485,289)
ราคาตามบัญชีสุทธิ	1,548,000	115,633,473	18,910,115	16,764,261	-	-	152,855,849
<b>สำหรับปีสิ้นสุดวันที่ 31 ธันวาคม พ.ศ. 2562</b>							
ราคาตามบัญชีต้นปีสุทธิ	1,548,000	115,633,473	18,910,115	16,764,261	-	-	152,855,849
ซื้อสินทรัพย์	-	2,658,803	5,444,087	3,050,000	-	-	11,152,890
จำหน่ายสินทรัพย์สุทธิ	-	-	(25)	(3,800,000)	-	-	(3,800,025)
ตัดจำหน่ายสินทรัพย์	-	-	(3,141)	-	-	-	(3,141)
ค่าเสื่อมราคา	-	(6,883,804)	(5,471,250)	(2,012,776)	-	-	(14,367,830)
ราคาตามบัญชีสิ้นปีสุทธิ	1,548,000	111,408,472	18,879,786	14,001,485	-	-	145,837,743
<b>ณ วันที่ 31 ธันวาคม พ.ศ. 2562</b>							
ราคาทุน	1,548,000	120,703,129	38,367,902	17,281,400	-	-	177,900,431
หัก ค่าเสื่อมราคาสะสม	-	(9,294,657)	(19,488,116)	(3,279,915)	-	-	(32,062,688)
ราคาตามบัญชีสุทธิ	1,548,000	111,408,472	18,879,786	14,001,485	-	-	145,837,743
<b>สำหรับปีสิ้นสุดวันที่ 31 ธันวาคม พ.ศ. 2563</b>							
ราคาตามบัญชีต้นปีสุทธิ	1,548,000	111,408,472	18,879,786	14,001,485	-	-	145,837,743
รายการปรับปรุงจากการนำ มาตรฐานการรายงานทางการเงิน ฉบับที่ 16 มาใช้ ณ วันที่ 1 มกราคม พ.ศ. 2563 (หมายเหตุ 5)	-	(3,697,450)	-	-	344,650,556	-	340,953,106
ซื้อสินทรัพย์	-	222,027	7,045,010	6,500,000	23,060,040	-	36,827,077
ค่าเสื่อมราคา	-	(6,635,506)	(6,907,392)	(1,830,257)	(27,933,496)	-	(43,306,651)
ราคาตามบัญชีสิ้นปีสุทธิ	1,548,000	101,297,543	19,017,404	18,671,228	339,777,100	-	480,311,275
<b>ณ วันที่ 31 ธันวาคม พ.ศ. 2563</b>							
ราคาทุน	1,548,000	116,871,098	45,412,912	23,781,400	363,772,115	-	551,385,525
หัก ค่าเสื่อมราคาสะสม	-	(15,573,555)	(26,395,508)	(5,110,172)	(23,995,015)	-	(71,074,250)
ราคาตามบัญชีสุทธิ	1,548,000	101,297,543	19,017,404	18,671,228	339,777,100	-	480,311,275

บริษัทเงินทุน ศรีสวัสดิ์ จำกัด (มหาชน)  
 หมายเหตุประกอบงบการเงิน  
 สำหรับปีสิ้นสุดวันที่ 31 ธันวาคม พ.ศ. 2563

ณ วันที่ 31 ธันวาคม พ.ศ. 2563 มูลค่าตามบัญชีของสินทรัพย์สิทธิการใ้ ประกอบด้วยรายการดังต่อไปนี้

	พ.ศ. 2563
	บาท
อสังหาริมทรัพย์	319,914,776
ยานพาหนะ	19,862,324
รวมสินทรัพย์สิทธิการใ้	339,777,100

สำหรับปีสิ้นสุดวันที่ 31 ธันวาคม พ.ศ. 2563 รายการที่รับรู้ในกำไรหรือขาดทุน และกระแสเงินสดที่เกี่ยวข้องกับสัญญาเช่า ประกอบด้วยรายการดังต่อไปนี้

	พ.ศ. 2563
	บาท
<b>ค่าเสื่อมราคาของสินทรัพย์สิทธิการใ้</b>	
อสังหาริมทรัพย์	20,797,299
ยานพาหนะ	7,136,197
รวมค่าเสื่อมราคาสำหรับสินทรัพย์สิทธิการใ้	27,933,496
กระแสเงินสดจ่ายทั้งหมดของสัญญาเช่า	36,794,902
ค่าใช้จ่ายเกี่ยวกับสัญญาเช่าซึ่งสินทรัพย์มีมูลค่าต่ำ	74,825

บริษัทเงินทุน ศรีสวัสดิ์ จำกัด (มหาชน)  
 หมายเหตุประกอบงบการเงิน  
 สำหรับปีสิ้นสุดวันที่ 31 ธันวาคม พ.ศ. 2563

22 สินทรัพย์ไม่มีตัวตนสุทธิ

	โปรแกรม คอมพิวเตอร์ บาท	งานระหว่างทำ บาท	รวม บาท
<b>ณ วันที่ 1 มกราคม พ.ศ. 2562</b>			
ราคาทุน	6,247,636	2,140,000	8,387,636
หัก ค่าตัดจำหน่ายสะสม	(2,836,566)	-	(2,836,566)
ราคาตามบัญชีสุทธิ	3,411,070	2,140,000	5,551,070
<b>สำหรับปีสิ้นสุดวันที่ 31 ธันวาคม พ.ศ. 2562</b>			
ราคาตามบัญชีต้นปีสุทธิ	3,411,070	2,140,000	5,551,070
ซื้อสินทรัพย์	271,673	856,000	1,127,673
ค่าตัดจำหน่าย	(993,297)	-	(993,297)
ราคาตามบัญชีสิ้นปีสุทธิ	2,689,446	2,996,000	5,685,446
<b>ณ วันที่ 31 ธันวาคม พ.ศ. 2562</b>			
ราคาทุน	6,519,309	2,996,000	9,515,309
หัก ค่าตัดจำหน่ายสะสม	(3,829,863)	-	(3,829,863)
ราคาตามบัญชีสุทธิ	2,689,446	2,996,000	5,685,446
<b>สำหรับปีสิ้นสุดวันที่ 31 ธันวาคม พ.ศ. 2563</b>			
ราคาตามบัญชีต้นปีสุทธิ	2,689,446	2,996,000	5,685,446
ซื้อสินทรัพย์	9,412,640	-	9,412,640
โอนเข้า(โอนออก)	2,996,000	(2,996,000)	-
ค่าตัดจำหน่าย	(1,421,091)	-	(1,421,091)
ราคาตามบัญชีสิ้นปีสุทธิ	13,676,995	-	13,676,995
<b>ณ วันที่ 31 ธันวาคม พ.ศ. 2563</b>			
ราคาทุน	18,927,949	-	18,927,949
หัก ค่าตัดจำหน่ายสะสม	(5,250,954)	-	(5,250,954)
ราคาตามบัญชีสุทธิ	13,676,995	-	13,676,995

บริษัทเงินทุน ศรีสวัสดิ์ จำกัด (มหาชน)  
 หมายเหตุประกอบงบการเงิน  
 สำหรับปีสิ้นสุดวันที่ 31 ธันวาคม พ.ศ. 2563

23 สินทรัพย์อื่นสุทธิ

	พ.ศ. 2563	พ.ศ. 2562
	บาท	บาท
ดอกเบี้ยเงินลงทุนค้างรับ	2,440,106	1,798,352
เงินมัดจำกับกิจการที่เกี่ยวข้องกัน (หมายเหตุ 45 ค))	2,493,516	2,493,516
ค่าใช้จ่ายล่วงหน้า	10,884,591	4,166,640
ลูกหนี้อื่น	37,932,563	37,932,563
หัก ค่าเผื่อผลขาดทุนด้านเครดิตที่คาดว่าจะเกิดขึ้น	(37,932,563)	(37,932,563)
ลูกหนี้กิจการที่เกี่ยวข้องกัน (หมายเหตุ 45 ค))	2,566,915,440	329,464,371
อื่น ๆ	20,315,349	20,650,886
รวมสินทรัพย์อื่นสุทธิ	2,603,049,002	358,573,765

24 เงินรับฝาก

24.1 จำแนกตามประเภทเงินรับฝาก

	พ.ศ. 2563	พ.ศ. 2562
	บาท	บาท
จ่ายเงินเมื่อทวงถาม	199,190,022	94,698,120
จ่ายเงินเมื่อสิ้นระยะเวลา	5,034,905,595	6,253,634,617
รวม	5,234,095,617	6,348,332,737

24.2 จำแนกตามสกุลเงินและถิ่นที่อยู่ของผู้ฝาก

	พ.ศ. 2563	พ.ศ. 2562
	บาท	บาท
ในประเทศ		
เงินบาท	5,234,038,390	6,348,275,754
ต่างประเทศ		
เงินบาท	57,227	56,983
รวมเงินรับฝาก	5,234,095,617	6,348,332,737



บริษัทเงินทุน ศรีสวัสดิ์ จำกัด (มหาชน)  
 หมายเหตุประกอบงบการเงิน  
 สำหรับปีสิ้นสุดวันที่ 31 ธันวาคม พ.ศ. 2563

25 ตราสารหนี้ที่ออกและเงินกู้ยืม

	พ.ศ. 2563	พ.ศ. 2562
	บาท	บาท
<b>ในประเทศ</b>		
<b>ตั๋วสัญญาใช้เงิน</b>		
ตั๋วสัญญาใช้เงิน มูลค่าที่ตราไว้ 6 ล้านบาท ครบกำหนด พ.ศ. 2561 อัตราดอกเบี้ยร้อยละ 1.75 ต่อปี	6,000,000	6,000,000
<b>เงินกู้ยืม (หมายเหตุ 45 ค)</b>		
เงินกู้ยืม มูลค่า 1,000 ล้านบาท ครบกำหนด พ.ศ. 2564 อัตราดอกเบี้ยร้อยละ 3.75 - ร้อยละ 4.50 ต่อปี (พ.ศ. 2562 : อัตราดอกเบี้ยร้อยละ 4.50 ต่อปี)	-	1,000,000,000
เงินกู้ยืม มูลค่า 1,000 ล้านบาท ครบกำหนด พ.ศ. 2565 อัตราดอกเบี้ยร้อยละ 4.50 - ร้อยละ 5.25 ต่อปี (พ.ศ. 2562 : อัตราดอกเบี้ยร้อยละ 5.25 ต่อปี)	-	1,000,000,000
<b>รวมตราสารหนี้ที่ออกและเงินกู้ยืม</b>	<b>6,000,000</b>	<b>2,006,000,000</b>

บริษัทมีวงเงินกู้ยืมจากสถาบันการเงินที่ยังไม่ได้เบิกออกมาใช้จำนวน 100 ล้านบาท (พ.ศ. 2562 : จำนวน 200 ล้านบาท)

26 หนี้สินตามสัญญาเช่า

	พ.ศ. 2563
	บาท
<b>หนี้สินตามสัญญาเช่า</b>	
ภายใน 1 ปี	21,297,946
1 - 5 ปี	84,458,260
มากกว่า 5 ปี	246,142,340
<b>รวมหนี้สินตามสัญญาเช่าที่คิดลด</b>	<b>351,898,546</b>
ค่าใช้จ่ายดอกเบี้ยสำหรับหนี้สินตามสัญญาเช่า	14,420,935

บริษัทเงินทุน ศรีสวัสดิ์ จำกัด (มหาชน)  
 หมายเหตุประกอบงบการเงิน  
 สำหรับปีสิ้นสุดวันที่ 31 ธันวาคม พ.ศ. 2563

27 ประมาณการหนี้สิน

	พ.ศ. 2563	พ.ศ. 2562
	บาท	บาท
ประมาณการหนี้สินผลประโยชน์พนักงาน	40,949,110	20,034,085
ประมาณการหนี้สินจากการรื้อถอน	4,758,557	4,309,875
รวม	45,707,667	24,343,960

ภาวะผูกพันผลประโยชน์พนักงาน

บริษัทมีโครงการผลประโยชน์ของพนักงานหลังจากออกจากงานตามพระราชบัญญัติคุ้มครองแรงงาน ซึ่งจัดเป็นโครงการผลประโยชน์ที่กำหนดไว้ที่ไม่ได้จัดให้มีกองทุน

จำนวนค่าใช้จ่ายที่บันทึกในงบกำไรขาดทุนเบ็ดเสร็จตามโครงการผลประโยชน์ที่กำหนดไว้สำหรับปีสิ้นสุดวันที่ 31 ธันวาคม พ.ศ. 2563 และ พ.ศ. 2562 มีดังนี้

	พ.ศ. 2563	พ.ศ. 2562
	บาท	บาท
ต้นทุนบริการปัจจุบัน	8,638,907	3,682,290
ต้นทุนบริการในอดีต	6,784,011	5,218,913
ต้นทุนดอกเบี้ย	627,360	481,814
รวม	16,050,278	9,383,017

รายการเคลื่อนไหวของภาวะผูกพันผลประโยชน์พนักงานมีดังนี้

	พ.ศ. 2563	พ.ศ. 2562
	บาท	บาท
ยอดยกมาของภาวะผูกพันตามโครงการผลประโยชน์ที่กำหนดไว้	20,034,085	13,597,650
ต้นทุนบริการปัจจุบัน	8,638,907	3,682,290
ต้นทุนบริการในอดีต	6,784,011	5,218,913
ต้นทุนดอกเบี้ย	627,360	481,814
การวัดมูลค่าใหม่ของภาวะผูกพันผลประโยชน์พนักงาน	4,864,747	(2,752,582)
จ่ายชำระผลประโยชน์	-	(194,000)
ยอดยกไปของภาวะผูกพันตามโครงการผลประโยชน์ที่กำหนดไว้	40,949,110	20,034,085

บริษัทเงินทุน ศรีสวัสดิ์ จำกัด (มหาชน)

หมายเหตุประกอบงบการเงิน

สำหรับปีสิ้นสุดวันที่ 31 ธันวาคม พ.ศ. 2563

ข้อสมมติหลักในการประมาณการตามหลักการคณิตศาสตร์ประกันภัยที่ใช้ในการคำนวณภาระผูกพันภายใต้โครงการผลประโยชน์ที่กำหนดไว้ ณ วันที่ 31 ธันวาคม พ.ศ. 2563 และ พ.ศ. 2562 มีดังต่อไปนี้

	พ.ศ. 2563	พ.ศ. 2562
<b>ข้อสมมติฐานทางการเงิน</b>		
อัตราคิดลด	ร้อยละ 1.81	ร้อยละ 1.98
การเพิ่มขึ้นของเงินเดือนในอนาคต	ร้อยละ 4.00	ร้อยละ 5.00
อัตราการลาออกของพนักงาน	ร้อยละ 4.00 - 13.00	ร้อยละ 4.00 - 15.00
เกษียณอายุ	60 ปี	60 ปี

การวิเคราะห์ความอ่อนไหวของข้อสมมติฐานหลักในการคำนวณ

	พ.ศ. 2563 เพิ่มขึ้น (ลดลง) ร้อยละ	พ.ศ. 2562 เพิ่มขึ้น (ลดลง) ร้อยละ
อัตราคิดลด ลดลงร้อยละ 1	16.34	18.48
อัตราคิดลด เพิ่มขึ้นร้อยละ 1	(13.41)	(15.01)
อัตราการเพิ่มขึ้นของเงินเดือน ลดลงร้อยละ 1	(12.87)	(14.38)
อัตราการเพิ่มขึ้นของเงินเดือน เพิ่มขึ้นร้อยละ 1	15.27	17.20
อัตราการเสียชีวิต ลดลงร้อยละ 1	0.51	0.54
อัตราการเสียชีวิต เพิ่มขึ้นร้อยละ 1	(0.57)	(0.60)
อัตราการลาออกของพนักงาน ลดลงร้อยละ 10	9.31	10.56
อัตราการลาออกของพนักงาน เพิ่มขึ้นร้อยละ 10	(8.22)	(9.26)

การวิเคราะห์ความอ่อนไหวข้างต้นนี้อ้างอิงจากการเปลี่ยนแปลงข้อสมมติ ขณะที่ให้ข้อสมมติอื่นคงที่ ในทางปฏิบัติสถานการณ์ดังกล่าวยากที่จะเกิดขึ้น และการเปลี่ยนแปลงในข้อสมมติอาจมีความสัมพันธ์กัน ในการคำนวณการวิเคราะห์ความอ่อนไหวของภาระผูกพันผลประโยชน์ที่กำหนดไว้ที่มีต่อการเปลี่ยนแปลงในข้อสมมติหลักได้ใช้วิธีเดียวกับ (มูลค่าปัจจุบันของภาระผูกพันโครงการผลประโยชน์ที่กำหนดไว้คำนวณด้วยวิธีคิดลดแต่ละหน่วยที่ประมาณการไว้ (Projected Unit Credit Method) ณ วันสิ้นรอบระยะเวลารายงาน) การคำนวณหนี้สินภาระผูกพันผลประโยชน์พนักงานที่รับรู้ในงบแสดงฐานะการเงิน

วิธีการและประเภทของข้อสมมติที่ใช้ในการจัดทำกรวิเคราะห์ความอ่อนไหวไม่ได้เปลี่ยนแปลงจากปีก่อน

บริษัทเงินทุน ศรีสวัสดิ์ จำกัด (มหาชน)  
 หมายเหตุประกอบงบการเงิน  
 สำหรับปีสิ้นสุดวันที่ 31 ธันวาคม พ.ศ. 2563

ระยะเวลาการจ่ายชำระผลประโยชน์ถัวเฉลี่ยถ่วงน้ำหนักโดยไม่คิดลด

	พ.ศ. 2563	พ.ศ. 2562
ระยะเวลาจ่ายชำระผลประโยชน์พนักงานเมื่อเกษียณ (ปี)	18	18
การวิเคราะห์ระยะเวลาครบกำหนดของการจ่ายชำระผลประโยชน์ (บาท)		
ผลประโยชน์ที่คาดว่าจะจ่ายชำระภายใน 12 เดือน	1,719,321	-
ผลประโยชน์ที่คาดว่าจะจ่ายชำระระหว่าง 1 – 3 ปี	3,188,590	2,381,673
ผลประโยชน์ที่คาดว่าจะจ่ายชำระระหว่าง 3 – 5 ปี	660,000	2,211,224
ผลประโยชน์ที่คาดว่าจะจ่ายชำระระหว่าง 5 – 10 ปี	18,580,179	14,199,644
ผลประโยชน์ที่คาดว่าจะจ่ายชำระ 10 ปีขึ้นไป	147,989,550	154,647,312

## 28 ภาษีเงินได้รอดัตถบัญญัติ

สินทรัพย์ภาษีเงินได้รอดการตัดบัญชีและหนี้สินภาษีเงินได้รอดการตัดบัญชี ณ วันที่ 31 ธันวาคม พ.ศ. 2563 และ พ.ศ. 2562 มีดังนี้

	พ.ศ. 2563	พ.ศ. 2562
	บาท	บาท
<b>สินทรัพย์ภาษีเงินได้รอดการตัดบัญชี</b>		
สินทรัพย์ภาษีเงินได้รอดการตัดบัญชีที่จะใช้ประโยชน์ภายใน 12 เดือน	-	-
สินทรัพย์ภาษีเงินได้รอดการตัดบัญชีที่จะใช้ประโยชน์มากกว่า 12 เดือน	16,378,446	6,356,060
	16,378,446	6,356,060
<b>หนี้สินภาษีเงินได้รอดการตัดบัญชี</b>		
หนี้สินภาษีเงินได้รอดการตัดบัญชีที่จะใช้ประโยชน์ภายใน 12 เดือน	(720,000)	(720,000)
หนี้สินภาษีเงินได้รอดการตัดบัญชีที่จะใช้ประโยชน์มากกว่า 12 เดือน	(7,955,751)	(4,974,991)
	(8,675,751)	(5,694,991)
<b>ภาษีเงินได้รอดตัดบัญชีสุทธิ</b>	<b>7,702,695</b>	<b>661,069</b>

บริษัทเงินทุน ศรีสวัสดิ์ จำกัด (มหาชน)

หมายเหตุประกอบงบการเงิน

สำหรับปีสิ้นสุดวันที่ 31 ธันวาคม พ.ศ. 2563

รายการเคลื่อนไหวของสินทรัพย์และหนี้สินภายใต้การตัดบัญชีมีดังนี้

	ค่าเผื่อผล	ค่าเผื่อการ	ประมาณการ		รวม	
	ขาดทุนด้าน	ด้อยค่า	หนี้สิน	ประมาณการ		
	เครดิตที่คาด	ทรัพย์สิน	หนี้สินตาม	ผลประโยชน์		
	ว่าจะเกิดขึ้น	รอการขาย	สัญญาเช่า	พนักงาน		
	บาท	บาท	บาท	บาท	บาท	
<b>สินทรัพย์ภายใต้การตัดบัญชี</b>						
ณ วันที่ 1 มกราคม พ.ศ. 2562	-	-	-	2,719,530	66,667	2,786,197
เพิ่มในกำไรหรือขาดทุน	-	2,226,758	-	1,837,803	55,818	4,120,379
ลดในกำไรขาดทุนเบ็ดเสร็จอื่น	-	-	-	(550,516)	-	(550,516)
ณ วันที่ 31 ธันวาคม พ.ศ. 2562	-	2,226,758	-	4,006,817	122,485	6,356,060
ณ วันที่ 31 ธันวาคม พ.ศ. 2562	-	2,226,758	-	4,006,817	122,485	6,356,060
ผลกระทบของการเปลี่ยนแปลงนโยบายการบัญชี (หมายเหตุ 5)	-	-	2,225,580	-	-	2,225,580
ณ วันที่ 1 มกราคม พ.ศ. 2563	-	2,226,758	2,225,580	4,006,817	122,485	8,581,640
- ปรับปรุงใหม่	3,639,126	(1,053,261)	1,150,421	3,210,056	(122,485)	6,823,857
เพิ่ม(ลด)ในกำไรหรือขาดทุน	-	-	-	972,949	-	972,949
เพิ่มในกำไรขาดทุนเบ็ดเสร็จอื่น	3,639,126	1,173,497	3,376,001	8,189,822	-	16,378,446
ณ วันที่ 31 ธันวาคม พ.ศ. 2563	3,639,126	1,173,497	3,376,001	8,189,822	-	16,378,446

	สินทรัพย์ทาง		ค่าเผื่อผล	รวม
	ค่าเผื่อการ	การเงินที่วัด		
	ปรับมูลค่า	มูลค่าด้วยมูลค่า	ขาดทุนด้าน	
	เงินลงทุน	ยุติธรรมผ่าน	เครดิตที่คาดว่าจะเกิดขึ้น	
	บาท	บาท	บาท	บาท
<b>หนี้สินภายใต้การตัดบัญชี</b>				
ณ วันที่ 1 มกราคม พ.ศ. 2562	(587,488)	-	(5,622,573)	(6,210,061)
เพิ่มในกำไรหรือขาดทุน	-	-	160,864	160,864
เพิ่มในกำไรขาดทุนเบ็ดเสร็จอื่น	354,206	-	-	354,206
ณ วันที่ 31 ธันวาคม พ.ศ. 2562	(233,282)	-	(5,461,709)	(5,694,991)
ผลกระทบของการเปลี่ยนแปลงนโยบายการบัญชี (หมายเหตุ 5)	(66,663)	66,663	-	-
ณ วันที่ 1 มกราคม พ.ศ. 2563	(299,945)	66,663	(5,461,709)	(5,694,991)
- ปรับปรุงใหม่	-	(8,524,751)	5,461,709	(3,063,042)
เพิ่ม(ลด)ในกำไรหรือขาดทุน	82,282	-	-	82,282
เพิ่มในกำไรขาดทุนเบ็ดเสร็จอื่น	(217,663)	(8,458,088)	-	(8,675,751)
ณ วันที่ 31 ธันวาคม พ.ศ. 2563	(217,663)	(8,458,088)	-	(8,675,751)

บริษัทเงินทุน ศรีสวัสดิ์ จำกัด (มหาชน)  
 หมายเหตุประกอบงบการเงิน  
 สำหรับปีสิ้นสุดวันที่ 31 ธันวาคม พ.ศ. 2563

29 หนี้สินอื่น

	พ.ศ. 2563	พ.ศ. 2562
	บาท	บาท
ดอกเบี้ยเงินรับฝากค้างจ่าย	19,858,385	37,031,505
ดอกเบี้ยเงินกู้ยืมระยะสั้นและระยะยาวจากบริษัทใหญ่ค้างจ่าย (หมายเหตุ 45 ค))	-	7,215,754
ภาษีเงินได้หัก ณ ที่จ่ายรอจัดส่ง	1,994,658	1,629,756
ภาษีเงินได้นิติบุคคลค้างจ่าย	171,305,844	184,447,033
เจ้าหนี้กิจการที่เกี่ยวข้อง (หมายเหตุ 45 ค))	4,051,801,623	2,635,496,327
อื่น ๆ	102,734,869	172,431,195
รวมหนี้สินอื่น	4,347,695,379	3,038,251,570

30 ทุนเรือนหุ้นและส่วนเกินมูลค่าหุ้น

	จำนวนหุ้น	หุ้นสามัญ	ส่วนเกินมูลค่าหุ้น	รวม
	หุ้น	บาท	บาท	บาท
<b>ทุนจดทะเบียน</b>				
วันที่ 1 มกราคม พ.ศ. 2562	220,499,543	1,102,497,715	-	1,102,497,715
จดทะเบียนเพิ่มทุน	330,748,346	1,653,741,730	-	1,653,741,730
จดทะเบียนลดทุน	(646)	(3,230)	-	(3,230)
วันที่ 31 ธันวาคม พ.ศ. 2562	551,247,243	2,756,236,215	-	2,756,236,215
วันที่ 1 มกราคม พ.ศ. 2563	551,247,243	2,756,236,215	-	2,756,236,215
จดทะเบียนเพิ่มทุน	-	-	-	-
จดทะเบียนลดทุน	-	-	-	-
วันที่ 31 ธันวาคม พ.ศ. 2563	551,247,243	2,756,236,215	-	2,756,236,215
<b>ทุนที่ออกและชำระแล้ว</b>				
วันที่ 1 มกราคม พ.ศ. 2562	220,498,897	1,102,494,485	-	1,102,494,485
จดทะเบียนเพิ่มทุน	330,748,344	1,653,741,720	4,299,728,472	5,953,470,192
วันที่ 31 ธันวาคม พ.ศ. 2562	551,247,241	2,756,236,205	4,299,728,472	7,055,964,677
วันที่ 1 มกราคม พ.ศ. 2563	551,247,241	2,756,236,205	4,299,728,472	7,055,964,677
จดทะเบียนเพิ่มทุน	-	-	-	-
วันที่ 31 ธันวาคม พ.ศ. 2563	551,247,241	2,756,236,205	4,299,728,472	7,055,964,677

## บริษัทเงินทุน ศรีสวัสดิ์ จำกัด (มหาชน)

### หมายเหตุประกอบงบการเงิน

สำหรับปีสิ้นสุดวันที่ 31 ธันวาคม พ.ศ. 2563

เมื่อวันที่ 24 เมษายน พ.ศ. 2562 ตามมติที่ประชุมสามัญผู้ถือหุ้นประจำปี พ.ศ. 2562 ผู้ถือหุ้นได้มีมติอนุมัติการลดทุนจดทะเบียนจากทุนจดทะเบียนเดิมจำนวน 1,102,497,715 บาท เป็นจำนวน 1,102,494,485 บาท โดยการลดหุ้นสามัญจำนวน 646 หุ้น มูลค่าที่ตราไว้หุ้นละ 5 บาท และมีมติอนุมัติการเพิ่มทุนจดทะเบียนจำนวน 1,653,741,720 บาท จากทุนจดทะเบียนเดิมจำนวน 1,102,494,485 บาท เป็นจำนวน 2,756,236,205 บาท โดยการออกหุ้นสามัญจำนวน 330,748,344 หุ้น มูลค่าที่ตราไว้หุ้นละ 5 บาท บริษัทได้รับค่าหุ้นสามัญที่เพิ่มจำนวน 330,748,344 หุ้น โดยมีมูลค่าที่ตราไว้หุ้นละ 5 บาท ในราคาหุ้นละ 18 บาท โดยมีมูลค่าหุ้นที่ชำระแล้วตามมูลค่าที่ตราไว้และส่วนเกินมูลค่าหุ้นจำนวน 1,653,741,720 บาท และ 4,299,728,472 บาท ตามลำดับ บริษัทได้จัดทะเบียนลดทุนและเพิ่มทุนกับกระทรวงพาณิชย์เมื่อวันที่ 7 มิถุนายน พ.ศ. 2562

### 31 ทุนสำรองตามกฎหมาย

ตามพระราชบัญญัติบริษัทมหาชนจำกัด พ.ศ. 2535 บริษัทต้องสำรองตามกฎหมายอย่างน้อยร้อยละ 5 ของกำไรสุทธิหลังจากหักส่วนของขาดทุนสะสมยกมา (ถ้ามี) จนกว่าสำรองนี้จะมีมูลค่าไม่น้อยกว่าร้อยละ 10 ของทุนจดทะเบียน สำรองนี้ไม่สามารถนำไปจ่ายเงินปันผลได้

	พ.ศ. 2563	พ.ศ. 2562
	บาท	บาท
ทุนสำรองตามกฎหมายต้นปี	163,542,963	123,000,000
จัดสรรระหว่างปี	78,359,665	40,542,963
ทุนสำรองตามกฎหมายปลายปี	241,902,628	163,542,963

### 32 เงินปันผลจ่าย

เมื่อวันที่ 24 มีนาคม พ.ศ. 2563 ตามมติที่ประชุมคณะกรรมการบริษัทเงินทุน ศรีสวัสดิ์ จำกัด (มหาชน) ครั้งที่ 3/2563 คณะกรรมการจึงได้มีมติอนุมัติให้จ่ายเงินปันผลระหว่างกาลจากกำไรสะสมและกำไรจากการดำเนินงานปี 2562 ในอัตราหุ้นละ 2.25 บาท เป็นเงินจำนวน 1,240.31 ล้านบาท ทั้งนี้ เงินปันผลทั้งหมดจะถูกหักภาษี ณ ที่จ่ายตามอัตราที่กฎหมายกำหนด โดยกำหนดรายชื่อผู้มีสิทธิรับเงินปันผล (Record Date) ในวันที่ 8 เมษายน พ.ศ. 2563 และกำหนดจ่ายเงินปันผลในวันที่ 23 เมษายน พ.ศ. 2563 ซึ่งเป็นการจ่ายเงินปันผลระหว่างกาลแทนการจ่ายเงินปันผลประจำปี ดังนั้นคณะกรรมการจะไม่เสนอจ่ายเงินปันผลประจำปี 2562 อีก

บริษัทเงินทุน ศรีสวัสดิ์ จำกัด (มหาชน)  
 หมายเหตุประกอบงบการเงิน  
 สำหรับปีสิ้นสุดวันที่ 31 ธันวาคม พ.ศ. 2563

33 เงินกองทุนตามกฎหมาย

ณ วันที่ 31 ธันวาคม พ.ศ. 2563 และ พ.ศ. 2562 บริษัทดำรงเงินกองทุนตามมาตรา 30 แห่งพระราชบัญญัติธุรกิจสถาบันการเงิน ดังนี้

	พ.ศ. 2563	พ.ศ. 2562
	บาท	บาท
<u>เงินกองทุนชั้นที่ 1</u>		
ทุนที่ออกและชำระแล้ว	2,756,236,205	2,756,236,205
ส่วนเกินมูลค่าหุ้นสามัญ	4,299,728,472	4,299,728,472
ทุนสำรองตามกฎหมาย	241,902,628	163,542,963
กำไรสะสมที่ยังไม่ได้จัดสรร	821,522,982	1,289,310,929
องค์ประกอบอื่นของส่วนของผู้ถือหุ้น	870,651	933,129
<u>หัก</u> รายการหักออกจากเงินกองทุนชั้นที่ 1 ที่เป็นส่วนของผู้ถือหุ้น	(21,379,690)	(6,346,515)
ส่วนที่ให้หักออกจากเงินกองทุนชั้นที่ 1 และเงินกองทุนชั้นที่ 2	-	(36,922,813)
เงินกองทุนชั้นที่ 1 ที่เป็นส่วนของผู้ถือหุ้น	8,098,881,248	8,466,482,370
รวมเงินกองทุนชั้นที่ 1	8,098,881,248	8,466,482,370
<u>เงินกองทุนชั้นที่ 2</u>		
เงินสำรองสำหรับสินทรัพย์จัดชั้นปกติ	157,249,184	45,459,860
<u>หัก</u> รายการหักออกจากเงินกองทุนชั้นที่ 2	(66,678,031)	(45,459,860)
รวมเงินกองทุนชั้นที่ 2	90,571,153	-
รวมเงินกองทุนตามกฎหมาย	8,189,497,401	8,466,482,370
อัตราส่วนเงินกองทุนชั้นที่ 1 (ร้อยละ)	45.34	45.16
อัตราส่วนเงินกองทุนชั้นที่ 1 ที่เป็นส่วนของผู้ถือหุ้น (ร้อยละ)	45.34	45.16
อัตราส่วนเงินกองทุนตามกฎหมาย (ร้อยละ)	45.84	45.16
อัตราส่วนขั้นต่ำของเงินกองทุนชั้นที่ 1 (ร้อยละ)	6.00	6.00
อัตราส่วนขั้นต่ำของเงินกองทุนชั้นที่ 1 ที่เป็นส่วนของผู้ถือหุ้น (ร้อยละ)	4.50	4.50
อัตราส่วนขั้นต่ำของเงินกองทุนตามกฎหมาย (ร้อยละ)	8.50	8.50



บริษัทเงินทุน ศรีสวัสดิ์ จำกัด (มหาชน)  
 หมายเหตุประกอบงบการเงิน  
 สำหรับปีสิ้นสุดวันที่ 31 ธันวาคม พ.ศ. 2563

34 รายได้ดอกเบี้ย

รายได้ดอกเบี้ยสุทธิสำหรับปีสิ้นสุดวันที่ 31 ธันวาคม พ.ศ. 2563 และ พ.ศ. 2562 มีดังนี้

	พ.ศ. 2563	พ.ศ. 2562
	บาท	บาท
รายการระหว่างธนาคารและตลาดเงิน	9,962,731	15,760,675
เงินลงทุนในตราสารหนี้	6,371,256	7,782,105
เงินให้สินเชื่อ	3,406,115,012	3,077,790,472
รวมรายได้ดอกเบี้ยสุทธิ	3,422,448,999	3,101,333,252

35 ค่าใช้จ่ายดอกเบี้ย

ค่าใช้จ่ายดอกเบี้ยสำหรับปีสิ้นสุดวันที่ 31 ธันวาคม พ.ศ. 2563 และ พ.ศ. 2562 มีดังนี้

	พ.ศ. 2563	พ.ศ. 2562
	บาท	บาท
เงินรับฝาก	128,075,664	176,541,250
เงินนำส่งกองทุนฟื้นฟูและพัฒนาระบบสถาบันการเงิน และสถาบันคุ้มครองเงินฝาก	17,652,524	56,791,312
ตราสารหนี้ที่ออก	105,287	105,000
เงินกู้ยืมจากบริษัทใหญ่ (หมายเหตุ 45 ข))	60,600,000	233,936,165
หนี้สินที่เกิดจากสัญญาเช่าและประมาณการหนี้สินจากการรื้อถอน	14,613,509	-
รวมค่าใช้จ่ายดอกเบี้ย	221,046,984	467,373,727

36 รายได้ค่าธรรมเนียมและบริการสุทธิ

รายได้ค่าธรรมเนียมและบริการสุทธิสำหรับปีสิ้นสุดวันที่ 31 ธันวาคม พ.ศ. 2563 และ พ.ศ. 2562 มีดังนี้

	พ.ศ. 2563	พ.ศ. 2562
	บาท	บาท
รายได้ค่าเบี้ยปรับสุทธิ	117,938,019	200,914,139
อื่น ๆ	20,287,436	12,858,824
รวมรายได้ค่าธรรมเนียมและบริการสุทธิ	138,225,455	213,772,963

บริษัทเงินทุน ศรีสวัสดิ์ จำกัด (มหาชน)  
 หมายเหตุประกอบงบการเงิน  
 สำหรับปีสิ้นสุดวันที่ 31 ธันวาคม พ.ศ. 2563

**37 กำไรสุทธิจากเครื่องมือทางการเงินที่วัดมูลค่าด้วยมูลค่ายุติธรรมผ่านกำไรหรือขาดทุน**

กำไรสุทธิจากเครื่องมือทางการเงินที่วัดมูลค่าด้วยมูลค่ายุติธรรมผ่านกำไรหรือขาดทุนสำหรับปีสิ้นสุดวันที่ 31 ธันวาคม พ.ศ. 2563 มีดังนี้

	พ.ศ. 2563
	บาท
ตราสารทุนและหน่วยลงทุนในความต้องการของตลาดในประเทศ	
ขาดทุนจากการเปลี่ยนแปลงในมูลค่ายุติธรรมสุทธิ	(16,600)
	(16,600)
ตราสารทุนที่ไม่อยู่ในความต้องการของตลาดในประเทศ	
กำไรจากการเปลี่ยนแปลงในมูลค่ายุติธรรมสุทธิ	114,977,153
	114,977,153
รวม	114,960,553

**38 รายได้จากการดำเนินงานอื่น ๆ**

รายได้จากการดำเนินงานอื่น ๆ สำหรับปีสิ้นสุดวันที่ 31 ธันวาคม พ.ศ. 2563 และ พ.ศ. 2562 มีดังนี้

	พ.ศ. 2563	พ.ศ. 2562
	บาท	บาท
รายได้เงินปันผล	2,046,890	2,768,918
หนี้สูญที่ได้รับคืน	132,996,691	92,997,634
กำไรจากการจำหน่าย หรือโอนสิทธิเรียกร้องในลูกหนี้		
สัญญาเงินกู้ด้อยคุณภาพ	4,977,092	-
อื่น ๆ	389,615	64
รวมรายได้จากการดำเนินงานอื่น ๆ	140,410,288	95,766,616

บริษัทเงินทุน ศรีสวัสดิ์ จำกัด (มหาชน)  
หมายเหตุประกอบงบการเงิน  
สำหรับปีสิ้นสุดวันที่ 31 ธันวาคม พ.ศ. 2563

39 ค่าใช้จ่ายอื่น ๆ

ค่าใช้จ่ายอื่น ๆ สำหรับปีสิ้นสุดวันที่ 31 ธันวาคม พ.ศ. 2563 และ พ.ศ. 2562 มีดังนี้

	พ.ศ. 2563	พ.ศ. 2562
	บาท	บาท
ค่าธรรมเนียม	6,351,361	10,200,813
ค่าใช้จ่ายการตลาด	1,438,432	665,706
ขาดทุน (กลับรายการ) ด้อยค่าทรัพย์สินรอการขาย	(5,266,304)	11,133,791
ขาดทุนจากการขายทรัพย์สินรอการขาย	58,046,320	21,533,288
อื่น ๆ	45,903,394	40,012,620
รวมค่าใช้จ่ายอื่น ๆ	106,473,203	83,546,218

40 ผลขาดทุนด้านเครดิตที่คาดว่าจะเกิดขึ้น

ผลขาดทุนด้านเครดิตที่คาดว่าจะเกิดขึ้นสำหรับปีสิ้นสุดวันที่ 31 ธันวาคม พ.ศ. 2563 มีดังนี้

	พ.ศ. 2563
	บาท
เงินให้สินเชื่อแก่ลูกหนี้และดอกเบี้ยค้างรับ	39,648,137
เงินลงทุนในตราสารหนี้ที่วัดมูลค่ายุติธรรมผ่านกำไรขาดทุนเบ็ดเสร็จอื่น	42,869,287
รวม	82,517,424

บริษัทเงินทุน ศรีสวัสดิ์ จำกัด (มหาชน)  
 หมายเหตุประกอบงบการเงิน  
 สำหรับปีสิ้นสุดวันที่ 31 ธันวาคม พ.ศ. 2563

41 ภาษีเงินได้

ภาษีเงินได้สำหรับปีสิ้นสุดวันที่ 31 ธันวาคม พ.ศ. 2563 และ พ.ศ. 2562 มีดังนี้

	พ.ศ. 2563	พ.ศ. 2562
	บาท	บาท
<b>ภาษีเงินได้งวดปัจจุบัน :</b>		
ภาษีเงินได้งวดปัจจุบันสำหรับกำไรทางภาษีสำหรับปี	395,069,424	209,215,034
การปรับปรุงจากปีก่อน	104,000	287,687
รวมภาษีเงินได้งวดปัจจุบัน	395,173,424	209,502,721
<b>ภาษีเงินได้รอการตัดบัญชี :</b>		
เพิ่มในสินทรัพย์ภาษีเงินได้รอตัดบัญชี (หมายเหตุ 28)	(6,823,857)	(4,120,379)
เพิ่ม (ลด) ในหนี้สินภาษีเงินได้รอตัดบัญชี (หมายเหตุ 28)	3,063,042	(160,864)
รวมภาษีเงินได้รอการตัดบัญชี	(3,760,815)	(4,281,243)
<b>รวมค่าใช้จ่ายภาษีเงินได้</b>	<b>391,412,609</b>	<b>205,221,478</b>

ภาษีเงินได้สำหรับกำไรก่อนหักภาษีของบริษัทมียอดเงินที่แตกต่างจากการคำนวณกำไรทางบัญชีคู่กับภาษีของประเทศที่บริษัทตั้งอยู่ โดยมีรายละเอียดดังนี้ :

	พ.ศ. 2563	พ.ศ. 2562
	บาท	บาท
กำไรก่อนภาษีเงินได้	1,958,605,907	1,016,080,721
ภาษีคำนวณจากอัตราภาษีร้อยละ 20 (พ.ศ. 2562 : ร้อยละ 20)	391,721,181	203,216,144
ผลกระทบ :		
รายได้ที่ไม่ต้องเสียภาษี	(409,378)	(553,784)
ค่าใช้จ่ายที่ไม่สามารถหักภาษี	204,806	2,271,431
การปรับปรุงจากปีก่อน	(104,000)	287,687
<b>รวมภาษีเงินได้</b>	<b>391,412,609</b>	<b>205,221,478</b>

อัตราภาษีเงินได้ถัวเฉลี่ยถ่วงน้ำหนักสำหรับงบการเงินสำหรับปีสิ้นสุดวันที่ 31 ธันวาคม พ.ศ. 2563 เป็นร้อยละ 19.98 (31 ธันวาคม พ.ศ. 2562 : ร้อยละ 20.20)

## 42 กำไรต่อหุ้น

กำไรต่อหุ้นในงบการเงินสำหรับปีสิ้นสุดวันที่ 31 ธันวาคม พ.ศ. 2563 และ พ.ศ. 2562 คำนวณได้ดังนี้

	พ.ศ. 2563	พ.ศ. 2562
กำไรสำหรับปีที่เป็นผู้ถือหุ้นสามัญ (บาท)	1,567,193,298	810,859,243
จำนวนหุ้นสามัญที่เฉลี่ยถ่วงน้ำหนักที่ถือโดยผู้ถือหุ้น (หุ้น)	551,247,241	408,980,145
กำไรต่อหุ้นขั้นพื้นฐาน (บาทต่อหุ้น)	2.84	1.98

บริษัทไม่มีการออกหุ้นสามัญเทียบเท่าปรับลดสำหรับปีสิ้นสุดวันที่ 31 ธันวาคม พ.ศ. 2563 และ พ.ศ. 2562

## 43 ข้อมูลเกี่ยวกับคุณภาพของสินทรัพย์

คุณภาพของสินทรัพย์จำแนกตามประเภทที่กำหนดโดยสำนักงานคณะกรรมการกำกับหลักทรัพย์และตลาดหลักทรัพย์ ณ วันที่ 31 ธันวาคม พ.ศ. 2563 และ พ.ศ. 2562 มีดังนี้

### 43.1 เงินลงทุนในหลักทรัพย์

บริษัทไม่มีเงินลงทุนในบริษัทที่มีปัญหาเกี่ยวกับฐานะการเงินและผลการดำเนินงาน ณ วันที่ 31 ธันวาคม พ.ศ. 2563 และ พ.ศ. 2562

### 43.2 เงินให้สินเชื่อและดอกเบี้ยค้างรับ

บริษัทมีเงินให้สินเชื่อและดอกเบี้ยค้างรับกับบริษัทที่มีปัญหาเกี่ยวกับฐานะการเงินและผลการดำเนินงาน และตั้งค่าเผื่อผลขาดทุนด้านเครดิตที่คาดว่าจะเกิดขึ้น ดังนี้

	พ.ศ. 2563			
	จำนวนราย	มูลหนี้ บาท	หลักประกัน บาท	ค่าเผื่อ ผลขาดทุน ด้านเครดิตที่ คาดว่าจะเกิดขึ้น บาท
บริษัทที่มีปัญหาในการชำระหนี้ หรือผิดนัดชำระหนี้	1	35,000,000	-	35,000,000
รวม	1	35,000,000	-	35,000,000

บริษัทเงินทุน ศรีสวัสดิ์ จำกัด (มหาชน)

หมายเหตุประกอบงบการเงิน

สำหรับปีสิ้นสุดวันที่ 31 ธันวาคม พ.ศ. 2563

	พ.ศ. 2562			
	จำนวนราย	มูลหนี้	หลักประกัน	ค่าเผื่อหนี้สงสัย
		บาท	บาท	จะสูญ
บริษัทที่มีปัญหาในการชำระหนี้				
หรือผิดนัดชำระหนี้	9	220,266,311	35,000,000	185,266,311
รวม	9	220,266,311	35,000,000	185,266,311

44 การหักกลบสินทรัพย์ทางการเงิน

ตารางข้างล่างนี้ แสดงรายละเอียดของสินทรัพย์ทางการเงิน ที่ถูกหักกลบและแสดงด้วยมูลค่าสุทธิที่แสดงในงบแสดงฐานะการเงิน หรือที่บริษัทมีสัญญาที่สามารถบังคับให้หักกลบได้และสัญญาอื่นที่มีลักษณะคล้ายกันที่ไม่ได้แสดงด้วยมูลค่าสุทธิในงบแสดงฐานะการเงิน แต่ได้แสดงให้เห็นถึงมูลค่าสุทธิ หากบริษัทมีการบังคับหรือใช้สิทธิในการหักกลบดังกล่าว

	พ.ศ. 2563					
	รายการหักกลบที่แสดง			มูลค่าที่เกี่ยวข้องที่ไม่ได้นำมาหักกลบ		
	ในงบแสดงฐานะการเงิน			มูลค่าที่เกี่ยวข้องที่ไม่ได้นำมาหักกลบ		
	มูลค่า	มูลค่าขั้นต้นที่มี	มูลค่าสุทธิ	หลักประกันที่	หลักประกันที่	มูลค่าสุทธิ
	ในงบแสดงฐานะการเงิน	การหักกลบ	ที่แสดงในงบ	เป็นเงินสด	ไม่ใช่เงินสด*	มูลค่าสุทธิ
	ล้านบาท	ล้านบาท	ล้านบาท	ล้านบาท	ล้านบาท	ล้านบาท
สินทรัพย์ทางการเงิน						
เงินให้สินเชื่อตามธุรกรรมซื้อสินค้าภาคเอกชน	4,350	-	4,350	-	(4,350)	-
รวมสินทรัพย์ทางการเงิน	4,350	-	4,350	-	(4,350)	-

\* มูลค่าของเครื่องมือทางการเงินที่เป็นหลักประกันที่เกี่ยวข้องจะแสดงมูลค่าเท่ากับหรือน้อยกว่ามูลค่าคงเหลือของมูลค่าสุทธิที่แสดงในงบแสดงฐานะการเงินหักมูลค่าที่อยู่ภายใต้สัญญาที่สามารถบังคับใช้การหักกลบ

**45 รายการกับบุคคลหรือกิจการที่เกี่ยวข้องกัน**

**ก) บุคคลหรือกิจการที่เกี่ยวข้องกัน**

กิจการหรือบุคคลที่เกี่ยวข้องกัน หมายถึง บุคคลหรือกิจการที่ควบคุมหรือถูกควบคุมโดยบริษัทไม่ว่าจะเป็นโดยทางตรงหรือทางอ้อม หรืออยู่ภายใต้การควบคุมเดียวกันกับบริษัท รวมถึงบริษัทที่ทำหน้าที่ถือหุ้น บริษัทย่อย และกิจการที่เป็นบริษัทย่อยในเครือเดียวกัน นอกจากนี้บุคคลหรือกิจการที่เกี่ยวข้องกันยังหมายรวมถึงบริษัทร่วมและบุคคลซึ่งถือหุ้นที่มีสิทธิออกเสียงไม่ว่าทางตรงหรือทางอ้อมและมีอิทธิพลอย่างเป็นสาระสำคัญกับบริษัท ผู้บริหารสำคัญ กรรมการหรือพนักงานของบริษัท ตลอดจนสมาชิกในครอบครัวที่ใกล้ชิดกับบุคคลดังกล่าว และกิจการที่เกี่ยวข้องกับบุคคลเหล่านั้น

ในการพิจารณาความสัมพันธ์ระหว่างบุคคลหรือกิจการที่เกี่ยวข้องกันกับบริษัทแต่ละรายการ บริษัทคำนึงถึงเนื้อหาของความสัมพันธ์มากกว่ารูปแบบทางกฎหมาย

ในระหว่างปี บริษัทมีรายการธุรกิจที่สำคัญกับบุคคลหรือกิจการที่เกี่ยวข้องกัน รายการธุรกิจดังกล่าวเป็นไปตามเกณฑ์ตามสัญญาที่ตกลงร่วมกันระหว่างบริษัทและบริษัทเหล่านั้น ซึ่งลักษณะของความสัมพันธ์กับกิจการที่เกี่ยวข้องกันรวมทั้งรายการที่มีสาระสำคัญสามารถสรุปได้ดังนี้

บริษัทเงินทุน ศรีสวัสดิ์ จำกัด (มหาชน)

หมายเหตุประกอบงบการเงิน

สำหรับปีสิ้นสุดวันที่ 31 ธันวาคม พ.ศ. 2563

บริษัทที่เกี่ยวข้องกัน	ลักษณะความสัมพันธ์
บริษัท ศรีสวัสดิ์ คอร์ปอเรชั่น จำกัด (มหาชน)	บริษัทใหญ่
บริษัท ศรีสวัสดิ์ พาวเวอร์ 2014 จำกัด	กิจการที่เกี่ยวข้องกัน (มีบริษัทใหญ่ร่วมกัน)
บริษัท เงินสดทันใจ จำกัด	กิจการที่เกี่ยวข้องกัน (มีบริษัทใหญ่ร่วมกัน)
บริษัท ศรีสวัสดิ์ พาวเวอร์ จำกัด	มีกรรมกรรร่วมกัน
มูลนิธิศรีสวัสดิ์-สมาน แก้วบุตตา	มีกรรมกรรร่วมกัน
บริษัท สหสามัคคีบริการ จำกัด	มีกรรมกรรร่วมกัน
บริษัท พีพีจีอาร์ จำกัด	มีกรรมกรรร่วมกัน
บริษัท ไอ.ดี. 2007 จำกัด	มีกรรมกรรร่วมกัน
บริษัท เจริญพรพลังงาน จำกัด	ญาติสนิทของกรรมกรรบริษัทเป็นกรรมกรรในบริษัทดังกล่าว และมีกรรมกรรร่วมกัน
บริษัท เทคโนโลยีบริหารธุรกิจรักไทย จำกัด	ญาติสนิทของกรรมกรรบริษัทเป็นกรรมกรรในบริษัทดังกล่าว และมีกรรมกรรร่วมกัน
บริษัท บุญเอนก จำกัด	ญาติสนิทของกรรมกรรบริษัทเป็นกรรมกรรในบริษัทดังกล่าว และมีกรรมกรรร่วมกัน
บริษัท ไอ ทาวเวอร์ จำกัด	ญาติสนิทของกรรมกรรบริษัทเป็นกรรมกรรในบริษัทดังกล่าว และมีกรรมกรรร่วมกัน
บริษัท รักษ์วารี จำกัด	ญาติสนิทของกรรมกรรบริษัทเป็นกรรมกรร และผู้ถือหุ้นในบริษัทดังกล่าว
บริษัท ธรรมวงษ์ จำกัด	ญาติสนิทของกรรมกรรบริษัทเป็นกรรมกรร และผู้ถือหุ้นในบริษัทดังกล่าว
บริษัท ไฮ-เทค เน็ทเวิร์ค จำกัด	ญาติสนิทของกรรมกรรบริษัทเป็นกรรมกรร และผู้ถือหุ้นในบริษัทดังกล่าวและมีกรรมกรรร่วมกัน
บริษัท คัสสาวาแลนด์ จำกัด	ญาติสนิทของกรรมกรรบริษัทเป็นกรรมกรร และผู้ถือหุ้นในบริษัทดังกล่าวและมีกรรมกรรร่วมกัน
บริษัท คอม-ลิงค์ จำกัด	ญาติสนิทของกรรมกรรบริษัทเป็นกรรมกรร และผู้ถือหุ้นในบริษัทดังกล่าวและมีกรรมกรรร่วมกัน
บริษัท ประเสริฐดีแท้ จำกัด	ญาติสนิทของกรรมกรรบริษัทเป็นกรรมกรรในบริษัทดังกล่าว
บริษัท ปรีดาปราโมทย์ จำกัด	ญาติสนิทของกรรมกรรบริษัทเป็นกรรมกรรในบริษัทดังกล่าว
บริษัท เอส.เอ.วี.(ไทยแลนด์) จำกัด	ญาติสนิทของกรรมกรรบริษัทเป็นกรรมกรรในบริษัทดังกล่าว
บริษัท เอ็กซ์เซล-ลิงค์ จำกัด	ญาติสนิทของกรรมกรรบริษัทเป็นกรรมกรรในบริษัทดังกล่าว
บริษัท แอคทีฟ คอมมิวนิเคชั่น จำกัด	ญาติสนิทของกรรมกรรบริษัทเป็นกรรมกรรในบริษัทดังกล่าว
บริษัท เอ็กซ์อีที จำกัด	ญาติสนิทของกรรมกรรบริษัทเป็นกรรมกรรในบริษัทดังกล่าว
บริษัท เทเลเซิร์ฟ จำกัด	ญาติสนิทของกรรมกรรบริษัทเป็นกรรมกรรในบริษัทดังกล่าว



บริษัทเงินทุน ศรีสวัสดิ์ จำกัด (มหาชน)  
 หมายเหตุประกอบงบการเงิน  
 สำหรับปีสิ้นสุดวันที่ 31 ธันวาคม พ.ศ. 2563

ข) รายการกับบุคคลหรือกิจการที่เกี่ยวข้องกัน

รายการกับบุคคลหรือกิจการที่เกี่ยวข้องกันสำหรับปีวันที่ 31 ธันวาคม พ.ศ. 2563 และ พ.ศ. 2562 มีดังนี้

	พ.ศ. 2563	พ.ศ. 2562	นโยบายราคา
	บาท	บาท	
<b>รายได้จากการดำเนินงานอื่น ๆ</b>			
กิจการที่เกี่ยวข้องกัน (มีบริษัทใหญ่ร่วมกัน)	4,190,425	-	อัตราที่ตกลงร่วมกัน
รวม	4,190,425	-	
<b>ค่าใช้จ่ายดอกเบี้ย</b>			
บริษัทใหญ่ (หมายเหตุ 35)	60,600,000	233,936,165	อัตราที่ตกลงร่วมกัน
กิจการที่เกี่ยวข้องกัน (มีกรรมการและ/ หรือผู้ถือหุ้นร่วมกัน)	41,657,310	49,232,168	อัตราที่ตกลงร่วมกัน
กรรมการและผู้บริหารระดับผู้อำนวยการฝ่าย ขึ้นไปและบุคคลที่เกี่ยวข้อง	4,612,633	4,842,365	อัตราที่ตกลงร่วมกัน
รวม	106,869,943	288,010,698	
<b>ค่าธรรมเนียมบริหารจัดการสินเชื่อ</b>			
กิจการที่เกี่ยวข้องกัน (มีบริษัทใหญ่ร่วมกัน)	845,341,669	1,214,546,506	อัตราที่ตกลงร่วมกัน
รวม	845,341,669	1,214,546,506	
<b>ค่าใช้จ่ายอื่น ๆ</b>			
กิจการที่เกี่ยวข้องกัน (มีกรรมการและ/ หรือผู้ถือหุ้นร่วมกัน)	31,191,474	31,186,675	อัตราที่ตกลงร่วมกัน
รวม	31,191,474	31,186,675	

บริษัทเงินทุน ศรีสวัสดิ์ จำกัด (มหาชน)

หมายเหตุประกอบงบการเงิน

สำหรับปีสิ้นสุดวันที่ 31 ธันวาคม พ.ศ. 2563

ค) ยอดค้างชำระที่เกิดจากการดำเนินธุรกิจ

ยอดคงเหลือ ณ วันที่ 31 ธันวาคม พ.ศ. 2563 และ พ.ศ. 2562 ที่เกี่ยวข้องกับรายการกับบุคคลหรือกิจการที่เกี่ยวข้องกัน มีดังนี้

	พ.ศ. 2563	พ.ศ. 2562
	บาท	บาท
<b>สินทรัพย์อื่น</b>		
กิจการที่เกี่ยวข้องกัน (มีบริษัทใหญ่ร่วมกัน) (หมายเหตุ 23)	2,566,915,440	329,464,371
กิจการที่เกี่ยวข้องกัน (มีกรรมการและ/หรือผู้ถือหุ้นร่วมกัน) (หมายเหตุ 23)	2,493,516	2,513,516
รวม	2,569,408,956	331,977,887
<b>เงินรับฝาก</b>		
กิจการที่เกี่ยวข้องกัน (มีกรรมการและ/หรือผู้ถือหุ้นร่วมกัน) กรรมการและผู้บริหารระดับผู้อำนวยการฝ่ายขึ้นไป และบุคคลที่เกี่ยวข้อง	2,668,776,530	2,450,153,712
	115,300,000	147,500,000
รวม	2,784,076,530	2,597,653,712
<b>เงินกู้ยืม</b>		
บริษัทใหญ่ (หมายเหตุ 25)	-	2,000,000,000
รวม	-	2,000,000,000
<b>หนี้สินตามสัญญาเช่า</b>		
กิจการที่เกี่ยวข้องกัน (มีกรรมการร่วมกัน)	331,628,378	-
รวม	331,628,378	-
<b>ดอกเบี้ยค้างจ่าย</b>		
บริษัทใหญ่ (หมายเหตุ 29)	-	7,215,754
กิจการที่เกี่ยวข้องกัน (มีกรรมการและ/หรือผู้ถือหุ้นร่วมกัน) กรรมการและผู้บริหารระดับผู้อำนวยการฝ่ายขึ้นไป และบุคคลที่เกี่ยวข้อง	8,581,259	15,202,848
	108,466	1,652,819
รวม	8,689,725	24,071,421
<b>หนี้สินอื่น</b>		
กิจการที่เกี่ยวข้องกัน (มีบริษัทใหญ่ร่วมกัน) (หมายเหตุ 29)	4,051,801,623	2,635,496,327
รวม	4,051,801,623	2,635,496,327

บริษัทเงินทุน ศรีสวัสดิ์ จำกัด (มหาชน)

หมายเหตุประกอบงบการเงิน

สำหรับปีสิ้นสุดวันที่ 31 ธันวาคม พ.ศ. 2563

รายการเคลื่อนไหวของเงินกู้ยืมจากบริษัทใหญ่สุทธิสำหรับปีสิ้นสุดวันที่ 31 ธันวาคม พ.ศ. 2563 และ พ.ศ. 2562 มีดังนี้

	พ.ศ. 2563	พ.ศ. 2562
	บาท	บาท
ยอดคงเหลือต้นปี	2,007,215,754	8,517,205,479
<u>บวก</u> เงินกู้เพิ่มระหว่างปี	-	500,000,000
ค่าใช้จ่ายดอกเบี้ยระหว่างปี	60,600,000	233,936,165
<u>หัก</u> เงินกู้จ่ายคืนระหว่างปี	(2,000,000,000)	(7,000,000,000)
ดอกเบี้ยจ่ายระหว่างปี	(67,815,754)	(243,925,890)
ยอดคงเหลือปลายปี	-	2,007,215,754

ง) ค่าตอบแทนผู้บริหารสำคัญของบริษัท

ผู้บริหารสำคัญของบริษัท รวมถึงกรรมการ และคณะผู้บริหารระดับสูง ค่าตอบแทนที่จ่ายหรือค้างจ่ายสำหรับผู้บริหารสำคัญสำหรับปีสิ้นสุดวันที่ 31 ธันวาคม พ.ศ. 2563 และ พ.ศ. 2562 มีดังนี้

	พ.ศ. 2563	พ.ศ. 2562
	บาท	บาท
เงินเดือนและผลประโยชน์ระยะสั้นอื่น	33,231,131	28,323,136
ผลประโยชน์หลังออกจากงาน	435,643	1,448,721
รวม	33,666,774	29,771,857

บริษัทไม่มีการจ่ายผลประโยชน์อื่นแก่ผู้บริหารสำคัญ นอกเหนือจากผลประโยชน์ที่พึงจ่ายตามปกติ ซึ่งได้แก่ บำเหน็จกรรมการ เงินเดือน และโบนัส (ถ้ามี) ของผู้บริหาร

จ) ภาระผูกพันเกี่ยวกับสัญญาเช่าและบริการ

	พ.ศ. 2562
	บาท
จ่ายชำระภายใน :	
ภายใน 1 ปี	29,016,000
เกิน 1 ปีแต่ไม่เกิน 5 ปี	12,090,000
รวมภาระผูกพันเกี่ยวกับสัญญาเช่าและบริการ	41,106,000

#### 46 ภาระผูกพันเกี่ยวกับสัญญาเช่าและบริการ

ณ วันที่ 31 ธันวาคม พ.ศ. 2562 บริษัทมีภาระผูกพันในการจ่ายค่าเช่าและค่าบริการตามสัญญาเช่าและบริการที่บอกเลิกไม่ได้ ดังนี้

	พ.ศ. 2562
	บาท
จ่ายชำระภายใน :	
ภายใน 1 ปี	32,767,300
เกิน 1 ปีแต่ไม่เกิน 5 ปี	12,090,000
รวมภาระผูกพันเกี่ยวกับสัญญาเช่าและบริการ	44,857,300

#### 47 เหตุการณ์ภายหลังวันที่ในงบการเงิน

เมื่อวันที่ 25 กุมภาพันธ์ พ.ศ. 2564 ที่ประชุมคณะกรรมการบริษัทได้มีมติให้จ่ายเงินปันผลประจำปี พ.ศ. 2563 ในอัตราหุ้นละ 1.40 บาท ซึ่งเป็นจำนวนเงินทั้งหมด 771.75 ล้านบาท ทั้งนี้มีมติดังกล่าวจะนำเสนอต่อที่ประชุมผู้ถือหุ้นประจำปี พ.ศ. 2563 เพื่อพิจารณาอนุมัติต่อไป

# รายงาน ประจำปี 2563



บริษัทเงินทุน ศรีสวัสดิ์ จำกัด (มหาชน)

---

Annual Report 2020

Srisawad Finance Public Company Limited

[www.srisawadfinance.com](http://www.srisawadfinance.com)